LA NACION
(EMPRESA PERIODISTICA "LA NACION", S. A.)
SANTIAGO DE CHILE, DOMINGO 21 DE NOVIEMBRE DE 1937

SUPLEMENTO DOMINICAL

*LITERATURA,
CINE, MODAS,
MAGAZINE, ETC.*

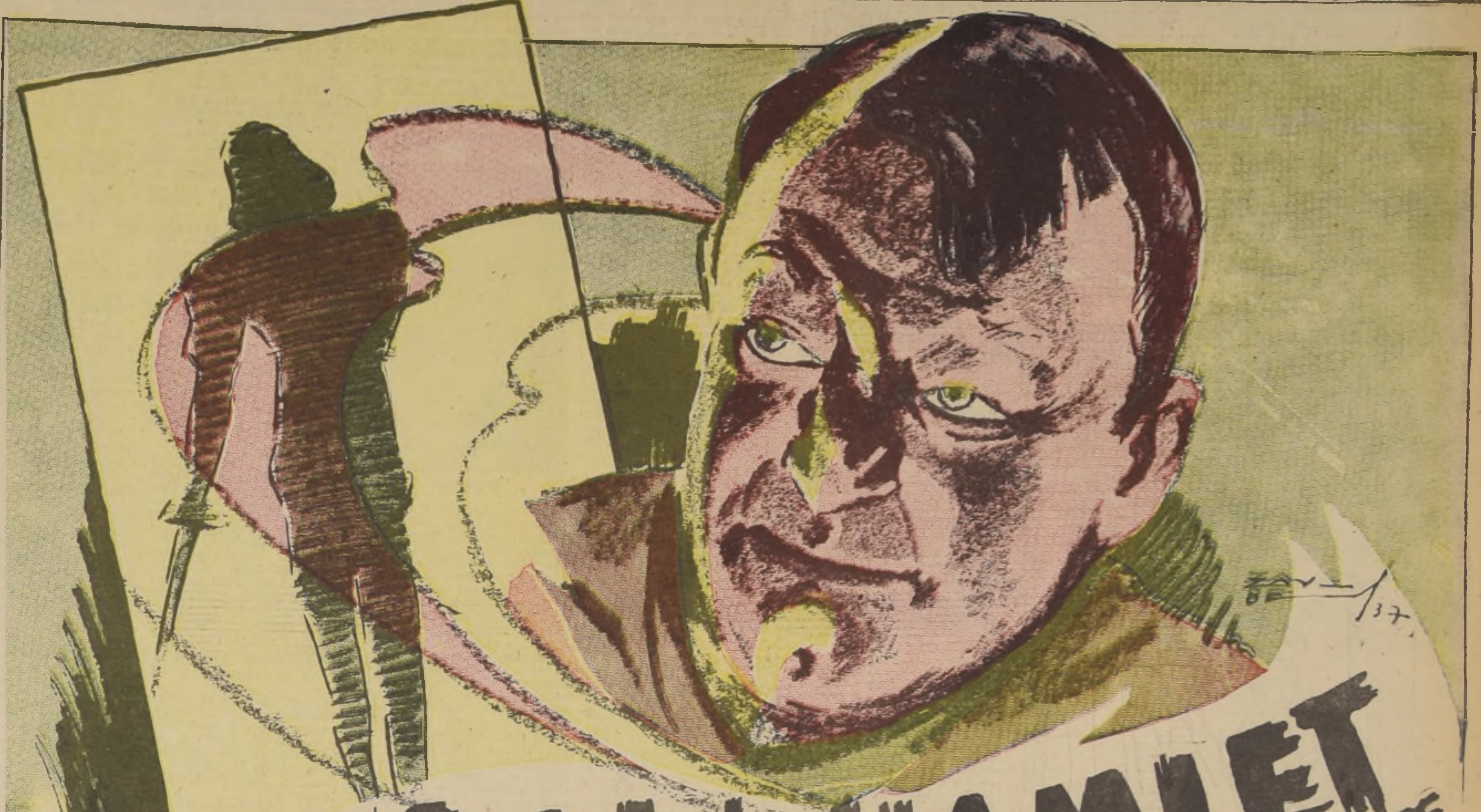

EL PUÑAL de HAMLET

CUENTO POR MANUEL KOMROFF.

Viejo, obscuro, polvoriento local ... Rincón de abandonado archivo de alguna cultura antigua muerta... En esa callejuela, el tenducho parecía apartado del mundo. La vitrina que daba a la calle contenía, en mezcla extraña, bastones antiguos y algunas piezas averiadas de porcelana inglesa; pero adentro... adentro había de todo: en las paredes, estanterías, grabados que representan a figuras favoritas del teatro de antaño y filas sobre filas de pequeños volúmenes, amarillentos por obra de los años. Los cubría el polvo, pero aún se distinguían los títulos de obras teatrales otrora famosas, Allí descansaban definitivamente y su telón final era un velo de polvo. El viejo, en el fondo del tenducho, parecía prolongación y parte de la descolorida mercancía.

Me acerqué a él, y lo primero que se me ocurrió decirle fué que poseía una importante colección de libros referentes al teatro inglés.

—El teatro— dijo con voz llena que resonaba en todo el recinto.— El teatro, ¡ah, nada queda de su antigua gloria.! ¡Nada!

Se echó atrás los escasos cabellos blancos, con dedos que temblaban al acompañar a esas palabra. Luego, como si su oído percibiese el eco de la última, repitió con voz baja:

—¡Nada!...

Me aproximé a la estantería y recorrí con la mirada los extraños títulos. Por fin elegí un libro y volví con él. Al verlo, el anciano exclamó:

¡Ah, sí! Este es parte de la antigua gloria. ¿Sabe Ud, joven, cómo llaman ahora a estas obras? "Melodramas baratos". Son anticuados; están fuera de moda. ¿Sabe usted qué es la moda? ¡Palabrería! Nada más que palabrería. Unos cuantos aprendices de cualquier cosa se juntan una noche frente a las candilejas, se ponen a hablar, y hablan durante horas hasta quedar roncos. Al final le dicen a usted que acaban de asistir a la representación de una obra teatral, Pero, representar, ser actor. "actuar", es cosa que, como las serpientes en Irlanda, no se ve en parte alguna. Se ha perdido el arte del actor. Esos caballeros que ahora se presentan en los escenarios tienen miedo de "actuar" porque saben bien que son incapaces de hacerlo. Y dicen que desdeñan los melodramas considerándolos irreales. ¿Puede usted decirme qué es lo real? ¿Cree que ellos son reales? ¿Que lo soy yo?

—Me permito creer que es usted suficientemente real; mucho más, por cierto, que cualquier fantasma que pudiese yo imaginar. Supongo por lo que me dice, que usted ha pertenecido al teatro.

—Muchos años.

—¿En qué teatro se presentó usted la última vez?

Permaneció callado. Quizás no quiso replicar a esta pregunta. En cambio, al cabo de un momento, dijo:.

—Puedo afirmarle, joven que hay melodrama en "Hamlet", que hay melodrama en "Macbeth", en "Lehar", en "Otelo"... ¿ y qué son "Ricardo II" y todas las otras obras cuya grandeza consagra la fama? En el melodrama suce de lo imposible, se desecha la realidad y la verosimilitud y en eso—acentuó las palabras golpeando con un dedo —, en eso hay grandeza. Allí en ese país imposible e irreal cabalga don Quijote, se presenta Mefistofeles, un moro celoso desenvaina el puñal, un judío alza la balanza delante de los jueces, y la conciencia de un posadero, se debate con una cuerda imaginaria que le oprime el cuello.

—¿Un posadero? pregunté.

—Si Matías, el de "Los Cascabeles".Un melodrama antiguo. Hoy no se representa. Pero hace 22 años... Sin duda le parece a usted chocante que lo mencione junto con las obras maestras de Shakespeare. ¿Vió usted esa obra?

Hube de confesar que no.

— Por supuesto, no se la puede comparar con las producciones de Shakespeare, pero la he mencionado sólo como ejemplo de teatro real. Porque posee algo que hoy se ha perdido. Recuerdo todavía cada frase de esa obra, cada acción, cada gesto.

— ¿Representó usted en "Los Cascabeles"?

Cerró la puerta de la calle y subimos la escalera que conducía a su habitación privada.

En la parte más visible de ésta colgaba un retrato de Hamlet, de tamaño natural. Era una pintura en negro y gris con leves toques de amarillo sombrío en el ropaje. Pero los ojos... La mirada de esos ojos se fijaba en uno al entrar, y lo seguía de un lado a otro. Eran esos ojos los que vieron el espectro de su padre. Las piernas muy delgadas, ahuesadas, la cintura pequeña ceñida por un cinturón de metal y la diestra descansando en la empuñadura cincelada de un puñal de plata... Abajo, en el marco, una plaquita de bronce llevaba la inscripción que sigue:

"Henry Irving, en "Hamlet"

Sin demora, el anciano comenzó a preparar el agua para el té, y mientras lo hacía hablóme del viejo melodrama. Yo paseaba la mirada por las paredes, cubiertas de innumerables objetos de interés, y mi atención a sus palabras era, sin duda, poco solícita.

Se trataba, al parecer, de una obra adaptada de un relato llamado "El judío polaco". Henry Irving la representó por primera vez en 1871, con el título de "Los Cascabeles".

—El primer acto— díjome el viejo—, transcurre en una posada. Afuera cae la nieve; una ráfaga de viento, súbita y violenta, abre la ventana y derriba algunas piezas de loza que se hacen pedazos en el suelo. Es un mal augurio. Desde el instante en que caen y se rompen esos objetos, la atención del auditorio queda como aferrada por una garra de hierro. Durante quince minutos, exactamente, el desempeño de los actores no hace más que preparar la entrada del protagonista, y de pronto, inesperadamente, éste aparece. Es Matías, el posadero. Desde ese momento se presencia, palpitante la contienda de un alma con su conciencia. Es pobre. Necesita dinero y trama el asesinato del judío polaco que viaja en un trineo. Su razonamiento se desarrolla con calma; su acción es deliberada. Se ve impelido por una fuerza más poderosa que la fuerza humana que hay en él y no tarda en realizar el acto terrible. Las llamas de un horno de cal consumen el cuerpo de la víctima, Matías puede ya vivir libre de estrecheces y preocupaciones. Lleva una vida...

Mientras escucho sus palabras contemplo un puñal que cuelga en la pared, suspenso de un cinturón de metal. Es de plata y la empuñadura... Es la misma que el artista pintó en el retrato de Hamlet. ¡Qué curioso!

—Oiga, Matías, lleva una vida irreprochable. En la aldea toda, todos los respetan. Su familia lo ama. Es todo lo que un hombre debiera ser, pero... los cascabeles. Los cascabeles del trineo del judío polaco cuyo tintineo obsesionante le acompaña siempre. En el último acto de la obra, quince años después de haber dado muerte al judío, todavía le persigue ese insistente, monótono - exasperante tintineo, que revoletea implacablemente a su alrededor.

Mi mirada sigue recorriendo la pared. Hay en ella una larga marpada con vaina negra y, en marcos, algunos programas de gruesas letras: "Teatro Liceo Real". En la mesa veo cucharitas de plata y un azucarero con las iniciales "H. I." No puedo resistir más y exclamó:

—¡Todas estas cosas pertenecieron a Henry Irving!

—Sí, —dijo melancólicamente.— A Henry Irving. Durante veintidós años pertenecí a su compañía. Viajamos por muchos países. Ocho excursiones por América. Ahí, en la pared, está su puñal. Esa es su espada. Me dió todo... excepto lo único que más deseaba.

—¿Qué? — pregunté.

Volvió a callar por un momento; luego, adquirió su voz ese timbre profundo de un actor de la vieja escuela:

—Como le estaba diciendo, durante veintidós años vivio obsesionado, esperando... !No! ¡No! Me equivoqué. Discúlpeme. No me di cuenta de lo que decía...

Durante quince años los cascabeles tintineaban en sus oídos. En el último acto, fatigado mortalmente, cae dormido. Entonces sueña y su sueño se ve a través de una cortina de gasa. Una nueva escena se presenta al espectador. Es una audiencia judicial. En el estrado hay tres jueces. El secretario lee: "Por cuanto el detenido, Matías, está acusado de haber perpetrado el asesinato del judío Kovesky en la noche del... con fines de robo". El acusado protesta, pero el presidente del tribunal le advierte que debe responder con calma. Matías se pone de pie y replica que nada puede ser probado contra él. El presidente del tribunal dice: "Lo acusa la voz pública. Responda a esta pregunta. ¿Por qué oye usted siempre un sonido de cascabeles?" Al principio el acusado niega haber oído sonido de cascabeles, pero no tarda en debilitar sus protestas y concluye por reconocer el hecho. "Pero no es nada más que un retintín en los oídos". El tribunal ordena al secretario que deje asentadas por escrito esas palabras. "Sí: pero lo oigo en sueños". El acusado exclama exasperado: "¿Acaso es un delito soñar?" Y, dirigiéndose al público que llena la sala, agrega: "Juzguen ustedes, amigos míos... "Estoy en un sueño". Si no fuera un sueño, ¿llevaría yo estos harapos?," Luego, estalla en una carcajada histérica: "¡Ja, ja, ja! ¡Es un sueño! ¡Un sueño!" El presidente del tribunal hace salir al acusado y explica por qué lo persigue el tintineo de cascabeles. "Porque ulcera su corazón el recuerdo de lo que quiere ocultarnos". Entonces el acusado vuelve a negar que oye ruido de cascabeles. "¡No! ¡No oigo nada!"; pero tras esas palabras se oyen sonar cascabeles lejanos.

MANUEL KOMROFF

LAS NUEVAS MODALIDADES DEL TERRORISMO

A partir de 1890 hubo en Europa una serie continuada de atentados anarquistas, que duró por espacio de doce o quince años, cayendo, entonces, bajo el puñal o el plomo homicidas, personajes políticos, reyes, estadistas, etc. La ola cruzó los mares, y también se conocieron tristes hazañas de esa especie tanto en Norte como en Sudamérica, recordándose aún entre nosotros, por el insospechado marco en que se produjo, aquel episodio de la bomba en el Teatro Colón.

Pero el atentado con explosivos no es patrimonio de los anarquistas individuales o de sociedades secretas, ya que, por el contrario, su producción se ha comercializado, si se permite la expresión, pues en vez de cometerse por fanáticos exaltados, lo más corriente es que sus autores sean personas sumamente frías, metódicas, reflexivas e interesadas... en el momento presente, el monopolio de los atentados lo ejercitan "racketeers" y "gangsters", contra los cuales tiene el propósito de llevar una implacable campaña Fiorello La Guardia, hace escasos días reelecto alcalde o intendente de Nueva York.

LOS SIMBOLICOS ANANAS

Actualmente, los delincuentes de la especie mencionada practican en manera corriente, comercial, hemos dicho, el truco o intimación del ananá. Estos se fabrican de tres clases diversas, que llevan el distintivo numeral de ananá número 1, número 2 y número 3, o sea, pequeño, mediano y grande. El comerciante que rehusa aceptar las imposiciones de los "racketeers" recibe primeramente el número 1, que no ocasiona, sino insignificantes perjuicios: vidrios rotos, muebles averiados, papeles quemados, etc. Si continúa en su resistencia, va el segundo modelo, que produce importantes perjuicios: heridas y hasta muerte. Como el argumento es decididamente convincente, y la policía no puede o no quiere hacer nada—dícese que esto último terminará, — raramente el comerciante espera el modelo número 3, cuyos efectos son terriblemente poderosos.

¿Cómo es posible que los delincuentes puedan procurarse explosivos tan bien calculados? Muy simplemente. Técnicos en explosivos, a quienes jamás se compromete, por lo menos deliberadamente, y que gozan de sueldos principescos, se encargan de fabricar los modelos en sus laboratorios, dotados de materiales e instrumental de primer orden. Los explosivos los fabrican, pero el material exterior —y la cosa es digna de asombro— se adquiere fácilmente cuando el Gobierno pone en venta material de guerra anticuado, como ser, viejas granadas de mano, proyectiles en desuso a los que se quitó la carga, etc...

LOS INCENDIARIOS

Aparte de los pirámanos, que prenden fuego para divertirse o calmar su psiquis anormal, existen los incendiarios profesionales, "gangsters" del fuego, que con fines de lucro organizan incendios perfectos, con gran perjuicio de las compañías de seguros. Hace poco se detuvo en Holanda a uno de esos "técnicos", que operaba en forma realmente curiosa.

De acuerdo con el apurado titular del seguro, clavaba en las paredes largas láminas de celuloide, y colocaba en seguida al pie de una de las paredes una bomba, pero no de mecanismo de tiempo, sino sencillamente con mecha, cuya duración estaba calcuada al minuto Al estallar la bomba, que no era muy ruidosa, fatalmente pedazos incendiados o llamas llegaban hasta el celuloide y en un instante todo el local se incendiaba, consumiéndose rápidamente el celuloide. Aunque los bomberos llegasen cinco o diez minutos después del incendio, no había ningún rastro material del incendio.

Se produjeron ocho casos en un espacio no muy grande de tiempo, pero uno de los bomberos recordó que en los casos en que había actuado notó siempre un olor muy fuerte, desagradable y característico, que en seguida identificó con el del celuloide quemado. Lo demás fue sumamente fácil; uno de los beneficiarios que no huyó, demasiado confiado en la bondad del procedimiento, confesó su culpa y el nombre de su cómplice que fué capturado al intentar su noveno incendio. En esa forma se derrotó al peligroso incendiario, haciéndose público el procedimiento en todos los cuerpos de bomberos de Europa; debe agregarse que el caso no se repitió más, ni en Holanda ni en ninguna parte.

Como detalle curioso debe decirse que el delincuente estaba mercantilmente interesado en el negocio: iba a porcentaje ...

FRACASA UNA TEMERARIA EVASION

El episodio siguiente tiene escasa vinculación con los anteriores pero conviene citarlo como ejemplo ilustrativo: en la prisión inglesa de Dartmoor se utiliza a los penados en las canteras, usándose mucho la dinamita para la extracción de piedras. Un tal Wakefield, condenado a 15 años de trabajos forzados, consiguió acumular doce cartuchos de dinamita y los dispuso en una caja de bizcochos, que debía estallar mediante un ingenioso dispositivo que, con toda prudencia, ocultaron las autoridades, sin dar detalles a los diarios.

Fabricada la bomba, el penado penetro en el despacho del director diciéndole que marchara con él e hiciera abrir la puerta, pues de lo contrario volaría la administración con sus ocho empleados. El Director llamó al jefe de llaveros y le repitió las palabras de Wakefield, añadiendo que abriera la puerta e hiciera poner en marcha el automóvil oficial. Hecho esto, el Director subió al coche y el penado puso el pie en el estribo; en ese instante, con heroico desprecio de su vida, el "chauffeur" arrancó bruscamente y el penado perdió el equilibrio, tomando en el aire la formidable bomba el jefe de llaveros, quien segundos después, simultáneamente quizá, le pegó un feroz garrotazo al penado, que por varias horas no recuperó el conocimiento.

Al desarmar la bomba, los técnicos manifestaron que su poder era temible y capaz de producir destrozos formidables si la explosión se realizaba en un local cerrado.

NINGUNA POTENCIA BLANCA PODRA RESOLVER EL PLEITO CHINO-NIPON

Por CLAUDE ALLIX

SHANGHAI, octubre de 1937 (por avión).— En frente tenemos a Chapei, consumiéndose en las llamas. Todo un barrio inmenso, donde vivían algunos centenares de miles de pobladores nativos, arde infernalmente. Los que gustan hacer comparaciones, recuerdan a Tokio y Yokohama, que también ardieron a raíz del terrible terremoto de septiembre de 1923; y remontándose más en el curso de la historia llegan hasta Roma, durante el reinado de Nerón, y más cerca, hasta Moscú, cuando los rusos prendieron fuego a la gran ciudad ante el avance de Napoleón. Las criaturas humanas de hoy ignoramos la verdadera magnitud de los incendios antiguos, a pesar de las descripciones históricas, pero estamos orgullosas de nuestra época y de nuestro adelanto, de nuestra técnica destructiva y de nuestros progresos mecánicos; y por lo mismo que creemos haber aventajado a los habitantes del mundo de ayer en todos los órdenes de la actividad humana, también pensamos que les hemos ganado en crueldad. Los incendios de Roma y Moscú pueden haber sido espantosos, pero el incendio de Chapei—el famoso barrio chino que aventó su nombre al mundo, todo ensangrentado en 1932—es apocalíptico. Las calles tumultuosas y estrechas de Chapei han desaparecido; sus viviendas pobres y pintorescas ya no existen: sus gentes despreocupadas y ruidosas se han marchado o han sido muertas. Ni la miseria, ni las casas: no queda nada. Hace cinco años Chapei era el corazón de la resistencia contra el Japón. Ahora ha vuelto a jugar otra gran carta en esta guerra, y ha sido entregado a las llamas. Los que hemos visto escribirse la gran historia de Chapei sentimos casi veneración por su nombre.

Mientras el cielo de Shanghai se cubría de nubes y de resplandores mortíferos, la línea china crujía, una mañana muy de madrugada, ante el recio y constante ataque de las fuerzas japonesas. La ruptura se produjo como consecuencia de la caída de Tazang en poder de los nipones. Había que suicidarse o retroceder. Los generales de Chang Kai-Shek se decidieron por esto último.

El poderoso ejército mecanizado del Japón, para obligar a las tropas chinas a retirarse, ha debido de emplearse a fondo, con gran desgaste de energías; y aun así, los observadores militares entienden que las fuerzas expedicionarias tendrán que luchar mucho más. Ya no son los chinos de antes los que actualmente pelean en esta guerra, y aunque fueran, han cambiado de espíritu y de conciencia. Un profundo fatalismo domina a los guerreros de hoy: hay que luchar y morir. Antes tal vez pensaban lo mismo, pero antes no estaban resueltos todavía a tener guerra. Por eso huían, sin pelear, dejando que el adversario conquistara poblaciones y territorios extensos. De ese modo, Japón se apoderó de Manchuria, de Jehol, del Este de Hopei y se introdujo en Chahar, en Suiyán y en el norte de Hopei. Con todo eso el Japón no estaba contento. Era, pues, una especie de obra supterránea y enorme lo que el Mikado se había propuesto realizar y está acometiendo. China había pagado tan altos precios en territorios a su adversario con la condición de que lo dejara en paz, para así poder entregarse a su reorganización política. Pero está visto que el Japón quiere la paz tanto como China, y esto no es una paradoja, sólo que cada cual entiende la paz a su manera. El Japón quiere vivir tranquilo en el Asia, dominando sobre China, y China desea que la dejen en libertad para labrar su destino. Por esa paz hace la guerra el Japón y por esa libertad China se defiende resueltamente.

No hay ningún distingo hoy entre vivir y morir. El fatalismo se ha despertado remozado en el espíritu de la China, y una nueva conciencia de la nacionalidad la subyuga a la luz de la primera mitad del siglo veinte. La libertad o la muerte; entre estas dos palabras se juega el destino de la moderna China. En vista de que la guerra es inevitable y de que con la guerra los pueblos se derrumban o se engrandecen, según los ejemplos de la historia, los chinos ya no guardan ninguna duda sobre el camino que deben tomar. Son cuatrocientos cincuenta millones de almas que no podrán ser dominadas por el Japón, por muy poderoso que sea, militarmente. Y es entonces un fatalismo contra otro fatalismo, una masa de hombres contra otra masa de hombres. El Japón quiere ser grande y feliz con China, la China, civilización milenaria, piensa que ningún pueblo tiene el derecho de dominarla. Todas esas razones hacen dura la lucha. Tal vez por primera vez en la historia estos dos rivales pelean seria y encarnizadamente. Las guerras anteriores entre chinos y japoneses han sido juegos de gato y ratón: la guerra de hoy, por la decisión de luchar de ambos adversarios, es un duelo más parejo y a la par más trágico. Si no fuera así, Chapei no ardería a estas horas, ni Shanghai se hallaría semidestruída, ni ochocientos mil chinos estarían disparando sus armas contra los japoneses. Nada tiene que ver, después de todo este drama asiático con el Occidente. Ni Gran Bretaña, ni los Estados Unidos, ni ninguna otra potencia blanca podrán arreglar este pleito. Los únicos que pueden encontrar la solución al problema oriental son los chinos y los japoneses que, aunque adversarios, se entienden suficientemente.

C. A.

EL MISTERIO DE LAS JOYAS DE LA DUBARRY

EL 10 de enero de 1791 comenzó uno de los hechos más novelescos de la historia de menor cuantía que desde entonces no ha dejado de preocupar a los investigadores, quizá tanto como la vida del caballero de Eon, el misterio del hombre de la máscara de hierro, o la verdadera suerte de Luis XVII.

En ese día la condesa du Barry, antigua favorita de Luis XV, fué a visitar al duque de Brissac; pero prolongada demasiado la velada y dado el mal estado del tiempo, característico de ese mes en Europa, decidió permanecer en la morada de su antiguo amigo, sin regresar a su castillo de Louveciennes.

EL ROBO DE LAS ALHAJAS

Muy temprano tuvo un tristísimo despertar, pues sus servidores apresuradamente le avisaron que ladrones desconocidos habían penetrado en el castillo, roto vidrios y persianas y violados los muebles. Al llegar a Louveciennes, la du Barry comprobó que eso era exacto y que habían desaparecido alhajas por valor de 300,000 francos. La suma era considerable, pues esa moneda entonces se llamaba libra, valía varias veces más que el franco moderno, de ante-guerra.

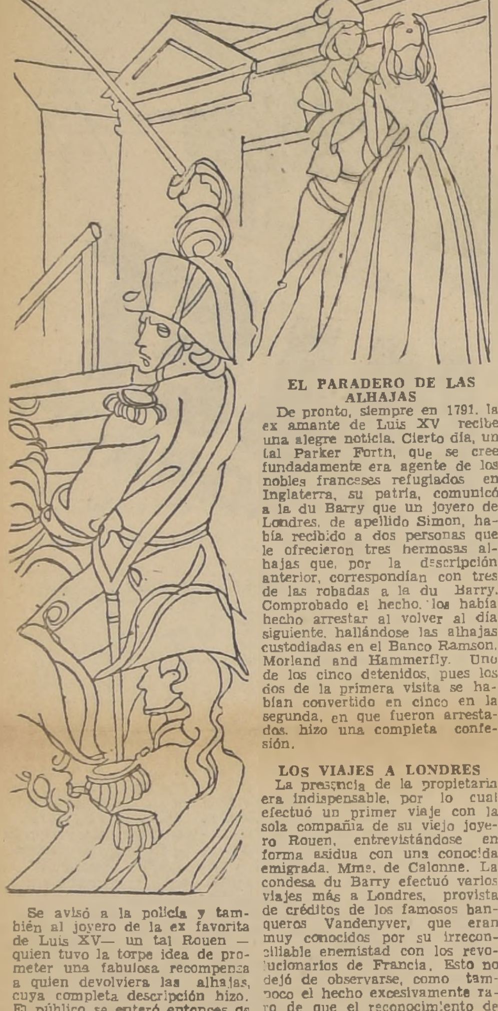

Se avisó a la policía y también al joyero de la ex favorita de Luis XV— un tal Rouen — quien tuvo la torpe idea de prometer una fabulosa recompensa a quien devolviera las alhajas, cuya completa descripción hizo. El público se enteró entonces de las enormes riquezas de la antigua amante del Rey, situación que presentaba un doloroso contraste con la miseria que reinaba en toda Francia: el episodio fué un cargo más para la monarquía, pues comprobaba la forma en que los reyes dilapidaban los tesoros costeados por el hambre y los sacrificios del pueblo y en beneficio de personas de lamentable conducta moral. No es aventurado decir que ese suceso contribuyó más que su antigua vida a la trágica suerte posterior de la du Barry, que murió decapitada dos años más tarde.

EL PARADERO DE LAS ALHAJAS

De pronto, siempre en 1791, la ex amante de Luis XV recibe una alegre noticia. Cierto día, un tal Parker Forth, que se cree fundadamente era agente de los nobles franceses refugiados en Inglaterra, su patria, comunicó a la du Barry que un joyero de Londres, de apellido Simon, había recibido a dos personas que le ofrecieron tres hermosas alhajas que, por la descripción anterior, correspondían con tres de las robadas a la du Barry. Comprobado el hecho, los había hecho arrestar al volver al día siguiente, hallándose las alhajas custodiadas en el Banco Ramson, Morland and Hammerfly. Uno de los cinco detenidos, pues los dos de la primera visita se habían convertido en cinco en la segunda, en que fueron arrestados, hizo una completa confesión.

LOS VIAJES A LONDRES

La presencia de la propietaria era indispensable, por lo cual efectuó un primer viaje con la sola compañía de su viejo joyero Rouen, entrevistándose en forma asidua con una conocida emigrada, Mme. de Calonne. La condesa du Barry efectuó varios viajes más a Londres, provista de créditos de los famosos banqueros Vandenyver, que eran muy conocidos por su irreconciliable enemistad con los revolucionarios de Francia. Esto no dejó de observarse, como tampoco el hecho excesivamente raro de que el reconocimiento de las alhajas exigiera tantos viajes y formalidades.

Como consecuencia de las declaraciones de los detenidos en Inglaterra, se detuvo en Francia a dos mujeres, que habrían hecho de encubridoras, y al portero del castillo de Louveciennes, pero no hubo prueba alguna y todos fueron puestos en libertad en 1792.

En el episodio de las alhajas hubo muchas cosas raras. Por de pronto está probado que dió 1,000 luises de recompensa al joyero Simon que descubrió a los ladrones. La du Barry no volvió con sus joyas en ninguno de los cuatro viajes, sosteniendo siempre que no las había recuperado aun, pero súpose en cambio que en Londres se reunía con los más temibles y caracterizados miembros de la nobleza francesa emigrada, que gastaba sumas enormes, que prestó 200 mil francos a Rohan-Chabot y otros 200 mil al obispo de Ruan. Todo ese dinero se lo entregaba el Banco antirrevolucionario Vandenyver, ordenándose los giros sobre el Banco Ramson y Morland, o sea, el mismo en donde, según ella, estaban custodiadas sus alhajas.

UNA GRAVE ACUSACION

La du Barry intentó volver a Londres por quinta vez, pero sus andanzas llamaban demasiado la atención y fué detenida el 4 de julio de 1793 y otra vez el 21 de septiembre del mismo año, como sospechosa de "incivismo y aristocracia", siendo ejecutada con sus supuestos cómplices los banqueros Candenyver, llamados los "caballeros del puñal", el 8 de diciembre de 1793. El implacable acusador público, Fouquier Tinville, le echó en cara sus innegables relaciones con los emigrados, hostiles a la revolución, y sus apoyos pecuniarios a los enemigos de la patria. Además, la acusó de haber fingido el robo de las joyas, que habría expedido a Holanda por intermedio de los mismos Vandenyver que, por otra parte, no pudieron justificar el origen del dinero enviado a la du Barry por ellos, ni menos negar tales envíos.

LA HIPOTESIS MAS PLAUSIBLE

Muchas veces había variado la faz de las cosas en Francia cuando en 1833 los herederos de la du Barry trataron de recuperar las alhajas y diamantes que según ellos jamás habían vuelto a poder de la causante. Se hicieron todas las investigaciones posibles, pero no se pudo hallar ningún rastro de aquellos bienes, pues ni siquiera había una mención en los libros correctos y bien llevados por decenios enteros del Banco Ramson. Además, como lo había hecho notar cuatro años antes, en 1829, el Cónsul de Francia, los tribunales ingleses eran incompetentes para intervenir en un hecho producido fuera de su jurisdicción.

En un libro reciente donde se reproduce ese documento y se formulan muchas otras hipótesis ajenas al hecho policial en sí, se demuestra finalmente la conclusión más posible del debatido misterio: la du Barry tuvo en su poder las joyas y diamantes y las hizo vender en favor de los emigrados pretextando la necesidad de diversas gestiones para justificar sus continuos viajes a Londres.

PRIMERAS EDICIONES DE AUTORES CHILENOS E HISPANOAMERICANOS

EL JAUL, novela, por Max Jiménez, escritor costarricense. Obra de ambiente vernáculo; analiza con acierto la psicología y las costumbres de los habitantes de un lejano villorrio de Costa Rica. Primorosa edición en fino papel y artísticos grabados en madera, obra del autor	$ 10.00
COMPAÑEROS DE VIAJE, por Enrique Espinoza, escritor argentino. Son relatos con unidad de novela, en que el autor, con estilo ameno, pinta los paisajes del sur chileno, de la Pampa Argentina y del Litoral Brasileño. Edición de lujo: $ 10. Edición corriente	$ 6.00
LA ROSA EN EL HEMISFERIO, poesías de la notable poetisa chilena Olga Acevedo	$ 10.00
POEMAS DEL AMOR DOLIENTE, obra inédita del poeta de América: J. Santos Chocano	$ 15.00
ULTIMOS POEMAS de María Monvel, la poetisa chilena recientemente fallecida	$ 15.00
EL CACHORRO, novela por Víctor Domingo Silva	$ 12.00
JAZZ, novela por Pascual Brandi Vera	$ 6.00
MERCEDES URIZAR (Premio Municipal), por Luis Durand	$ 10.00
PARALELO 53 SUR, novela por Juan Marín	$ 8.00
EL CRISTO DEL MAESTRO, novela romántica, por Manuel Rivas Vicuña	$ 10.00
EL CREPUSCULO DE LAS CATEDRALES, novela por Miguel Luis Rocuant	$ 15.00
PRISIONERO DE GUERRA, novela, por el escritor boliviano Augusto Guzmán	$ 12.00
CHACO, novela de la guerra del Chaco, por el escritor boliviano Luis Toro Ramallo	$ 10.00
EL VALLE DEL SOL, descripción novelada del trópico americano, por el escritor boliviano Diomedes de Pereyra	$ 12.00
HOJAS AL VIENTO, autobiografía de un americano en Estados Unidos, por el escritor boliviano Diomedes de Pereyra	$ 12.00
SUS MEJORES CUENTOS, colección de las mejores producciones en el género, por el gran escritor cuentista cubano A. Hernández Catá	$ 20.00
MUNDO IMAGINARIO, cuentos, por el escritor venezolano Mariano Picón Salas	$ 5.00
SUS MEJORES POEMAS, por la poetisa uruguaya Juana de Ibarbourou	$ 10.00
NICARAGUA LIRICA, antología de los poetas nicaragüenses, por el escritor nicaragüense Augusto Oviedo Reyes	$ 15.00
CREPUSCULARIO, de Pablo Neruda	$ 10.00

LIBRERIA Y EDITORIAL "NASCIMENTO",
AHUMADA 125. CASILLA 2298. TELEFONO 83759.

Atendemos pedidos de provincias contra reembolso. Enviando su valor se remiten sin gasto de franqueo.

SUCURSALES: Santiago, Huérfanos 1045; Concepción, Barros Arana 800

NUESTROS LIBROS SE HALLAN EN VENTA EN TODAS LAS BUENAS LIBRERIAS.

Torta de Cumpleaños

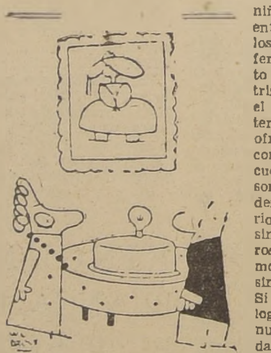

Como las velitas eran demasiado caras, le puse una ampolleta de cincuenta bujías...

5,000,000 de automóviles este año

NUEVA YORK (N. T.) — Cuantas noticias se reciben sobre el particular de Detroit y demás centros manufactureros de automóviles, indican que en el año actual se fabricarán acá 5.000.000 de éstos, total que se había calculado al principio del año; pero, que se dudó después llegara a cumplirse, por la seria interrupción que las huelgas provocaron en las actividades industriales. Y aún cuando muy bien pudiera agravarse de nuevo la situación obrera, se cree que, de todas maneras, la producción anual logre esta vez el más alto nivel que se haya registrado jamás.

Como la exhibición de nuevos modelos se verificará este año en Nueva York más temprano que nunca, pues se abrirá el 27 del

(PASA A LA 3.a PAG.)

AUTORES-LIBROS-REVISTAS

Por BRAND

EN París han puesto en escena con un éxito clamoroso la célebre comedia de Moliére, **Georges Dandin**. Otra vez París ha reído con las desventuras del marido burlado, y se ha regocijado con la malicia de la mujer cuyas artes para ese engaño eterno, poseen hasta las más simples.

Moliére para escribir esta comedia se inspiró en una de las novelas de Bocaccio, la que lleva el número 64 de la serie famosa del autor florentino, o sea la aventura de Tofano y Ghita, su mujer. Tofano al despertar una noche encuentra que su mujer ha desaparecido. Había ido a verse con su amante. Pero Tofano llama a los parientes de la mujer y hace que la busquen. Como no aparece, cierra la puerta. Vuelve Ghita, implora y ruega a su marido le abra. Tofano abre después de mucho vacilar. Ghita se cuela hacia dentro y a su vez empuja al marido a la calle y cierra la puerta. Ahora es Tofano quien, en paños menores, ruega. Ella asomada al balcón le llama borracho y libertino. La escena ha cambiado y los papeles también. Es siempre el hombre el que pierde. Sobre esta trama Moliére bordó la admirable comedia que hoy París aplaude como una obra moderna.

En un capítulo de las **MEMORIAS** de Keyserling encontramos lo siguiente: "En primer lugar estoy acostumbrado desde hace años a ser famoso, la conciencia de que lo soy se ha convertido para mí en presunción íntima; por eso no estoy exento de prevención donde se me ignora o desconoce. Pero experimento hoy sobre todo la necesidad de obrar personalmente, y esto sólo me es posible, según yo quisiera, sobre la base de mi producción total. Esa coexistencia del anhelo de soledad y el anhelo de influir, produce en mi vida posterior conflictos que no conocí en mi juventud".

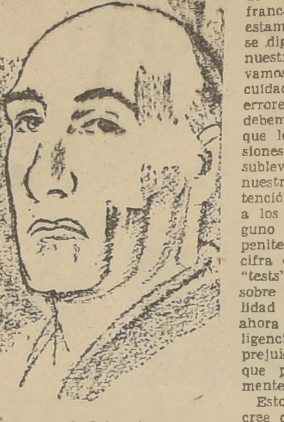

André Gide

Las memorias del filósofo báltico son sabrosas y no son precisamente un capítulo de modestia. Tienen gran valor porque por ellas pasan las figuras más interesantes de Europa, en las letras y la política de estos últimos años, espectralmente analizadas y a veces con esa gracia de oso de Keyserling, que es como el baile liviano de un animal pesado.

En las más importantes revistas literarias argentinas se comienza a hablar con elogios de una nueva escritora, Adela Grondona. Adela Grondona ha publicado un libro de cuentos **EL ESCALON** que aparece como un verdadero acontecimiento literario. Que pocas veces puede decirse esto mismo de tantos libros que se publican. ¿Qué es El Escalón? Veamos lo que dice la revista **SUR** de Buenos Aires: "El libro es la infancia y la adolescencia de una niña criolla, la vida familiar, la enfermedad, la niñera española; los hermanos y los primos; el ferrocarril, la estancia y el viento norte en verano; la institutriz francesa, los barcos, Europa, el hotel, la lluvia. Con esta materia casi impalpable, porque no ofrece trama ni recursos, ha compuesto Adela Grondona, los cuentos que ahora publica y que son la revelación de un verdadero talento, de un dón literario que no hace de la literatura, sino de una sensibilidad dolorosa, contenida por el humorismo, por la inteligencia y que, sin embargo, logra expresarse. Si fuera posible establecer analogías, podríamos decir que esta nueva escritora recuerda—guardando las distancias—a Katherine Mansfield". Esperamos que el libro aparezca en alguna librería santiaguina para establecer si esos elogios son justificados.

Olga Acevedo ha publicado recientemente un libro de versos: **LA ROSA EN EL HEMISFERIO.** Hacía tiempo que Olga Acevedo guardaba silencio. Es una buena poetisa y su primer libro **LOS CANTOS DE LA MONTAÑA,** aunque irregular, dió a conocer un temperamento en que la nota más constante es la delicadeza subjetiva. Este libro último recoge poesías de varios años de labor y entra a formar en esta larga serie de libros de versos que parecen condensar la única producción literaria del año que está próximo a perecer o a fenecer, como dicen en Cursilandia.

• • •

Jules Romains ha escrito en **MARIANNE**, del 19 de agosto, un interesante artículo acerca de los ataques franceses a la obra de André Gide, sobre Rusia. Romains muestra en ese artículo cuál hubiera debido ser el tono y el lenguaje de las réplicas. Vamos a reproducir algo de ese artículo. "Nuestro amigo André Gide, dice, ha juzgado la experiencia rusa con toda la severidad de un amor exigente. Se lo agradecemos. Estamos seguros de que Rusia se apresurará a corregir los defectos de los vicios denunciados por él y que son graves e irrebatibles. Entre ellos hay otros que sin ser imaginarios, pues sabemos que Gide es demasiado honesto para haber inventado nada, carecen de la importancia

Keyserling

que él les atribuye y resultan ampliamente compensados por ventajas que han escapado a su consideración. A este propósito vamos a facilitarle nuevos documentos y a rogarle que emprenda un nuevo viaje. En todo caso, nosotros comunistas franceses, que en modo alguno estamos obligados, dígase lo que se diga, a copiar servilmente en nuestro país los métodos rusos, vamos a estudiar con el mayor cuidado el medio de evitar los errores que Gide señala. Pues debemos pensar que las cosas que le han chocado y en ocasiones indignado, chocarían y sublevarían a muchos otros en nuestro país. Como nuestra intención es aportar la felicidad a los franceses y en modo alguno someterles a un régimen penitenciario, nuestro interés se cifra en recoger por anticipado "tests" de sensibilidad nacional sobre todo cuando esta sensibilidad está acompañada, como ahora ocurre, por una gran inteligencia y por una ausencia de prejuicios tan completa como la que puede exigirse razonablemente a un hombre".

Esto es lo que Jules Romains cree que debieron decir a Gide los comunistas franceses que lo atacaron por sus dos libros sobre Rusia. Y no las palabras desconsideradas y violentas que le lanzaron.

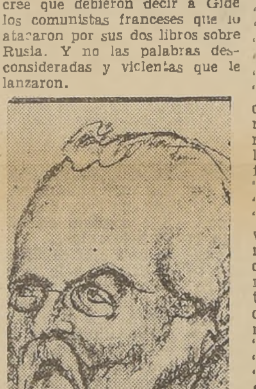

Jules Romains

Se ha publicado en París en una traducción francesa una de las novelas más admirables de estos últimos tiempos: **SPARKEMBROKE**, de Charles Morgan. Los críticos franceses han publicado juicios que demuestran la calidad alta de esta novela que, según Ramón Fernández, es de las más fuertes y emocionantes de estos últimos años. Fernández goza entre los críticos franceses de una fama muy justa y merecida y sus estudios literarios como sus colaboraciones en las mejores revistas y periódicos, garantizan la excelente autenticidad de sus juicios. Resaltan, en esta novela, la penetración psicológica y el admirable desenvolvimiento del tema, en que se mezclan la profundidad filosófica y el dibujado de una narración concreta, viva y dramática. Visión poética y evasión del hombre fuera de la persona perecedera. Es decir, una de esas novelas de acento metafísico que por acá, no logran conmover.

• • •

Se ha dicho que las biografías de los grandes hombres — ¿y por qué no también de algunos más modestos? — podrían ser rectificados de acuerdo con los testimonios de las mujeres que los han amado. A. Beuchler y G. Alexinsky acaban de publicar un libro apasionante: **LOS AMORES SECRETOS DE LENIN**. No hay aún traducción española. Mala traducción española. Lo cual es una suerte. Lisa de K... fué durante doce años la amiga de Lenin. Y las memorias de esa mujer, que han servido a los autores nombrados para el libro recién publicado, muestran la imagen secreta del célebre estadista ruso. A una inteligencia viva y un sentimiento muy fino de los matices — expresan los críticos de esta obra — Lisa de K... une la perspicacia de la mujer que ama a la vez con su espíritu y su corazón. Se ve allí que no obstante su origen modesto, Lenin ejerció sobre la aristocrática cosmopolita, una atracción misteriosa. El mismo parece que la amó con pasión y un poco extrañado de la devoción que esa mujer sentía por la causa revolucionaria.

CRONICA LITERARIA

Por ALONE

LAS VISPERAS DE ESPAÑA, por Alfonso Reyes (Sur).

"Hace días que el frío labra las facetas del aire y vivimos alojados en un diamante puro" —dice Alfonso Reyes. Y dice también el lector de Alfonso Reyes al terminar "Las Vísperas de España".

Sólo que el artífice capaz de labrar las facetas del aire y alojarnos en un diamante puro, hazaña intentada por otros artífices, y que, desde hace tiempo, constituye el gran propósito del arte, además de ese don milagroso posee ciertas habilidades ligeramente mágicas que lo diferencian de la cofradía artificiosa.

El alojamiento de cristal diamantino que Alfonso Reyes prepara a sus lectores, para encantarlos y deslumbrarlos, es una habitación tibia, acogedora, sin aristas de pedantería y como hecha naturalmente, con un placer amable.

Nada de golpes ni cincelazos visibles, ninguna ostentación de habilidad soberbia: una cordialidad humana acogedora, una sencillez invisible, infusa y difusa que hace la atmósfera cómodamente respirable.

Eso es lo raro.

Lo otro ya se sabe. Se proscriben las frases hechas, se exterminan los adjetivos consagrados, se apartan las parejas de palabras tradicionales y se quiebran las imágenes y con ellas los pensamientos y los sentimientos envejecidos. Pero, entonces, la prosa o el verso destilan un hielo mortal, y la pobre gente tirita dentro del periodo o de la estrofa renovados. Así las escuelas mueren y resucitan.

Alfonso Reyes se ha librado, no se sabe cómo, del trance.

Su calor afectivo, su cultura clásica fina, hecha sangre, su limpio buen gusto crean una especie de pasado a las nuevas alianzas de vocablos que surgen de lo antiguo y se instalan inmediatamente en lo moderno.

Y esto lo ha hecho ¿cómo, cuándo? He ahí el mayor prodigio. No en un laboratorio de alquimista ni entre desvelos penosos, sino como jugando, al correr de los días. "No dudo que os parezca ligero este cuaderno de notas y rápidos trazos (dice a sus amigos de Madrid y México, en un saludo inicial y como tarjeta de excusas, preparatoria), testimonio de lo más superficial que he visto en Madrid. ¿Necesito aseguraros que no para en esto mi interpretación de Madrid". Trátase de crónicas volanderas pertenecientes a una época anterior a la guerra española—las vísperas de la catástrofe—, "época que abarca más o menos mis diez años de Madrid, desde 1914 hasta 1924". Necesitaba ganarse la vida con la pluma como periodista. Sus entorchados de diplomático en París estaban rotos. Esa es la fecha, el sitio, la ocasión; cuanto al procedimiento y las condiciones materiales, "...consideren mis amigos que muchas de estas notas están hechas a media noche, rodando solo por esas posadas de Madrid, sin saber a lo que había venido y bajo el recuerdo de las cosas lejanas".

Mas ni esas posadas, ni esas noches, ni esos tristes recuerdos de un bien perdido empañan en lo más mínimo la visión del poeta ni el goce del artista que la saborea deleitosamente y la comunica en un tono apenas humorístico.

Oígase su "Canción de amanecer":

"Me despierta el luminazo de la ventana: un cielo resueltamente azul: un ángulo de muro encalado que se tuesta en oro. Es tan temprano, que el cuerpo se resiste aún y, durante algún tiempo, el sueño entra y sale por los ojos, antes de abandonarnos".

El **luminazo** de la ventana... Un escritor chileno inventó, para dar la sensación del amanecer campestre, la palabra "diucazo" o golpe del canto de la diuca: desperté "al primer diucazo", dice. El aumentativo ahí causa un efecto violento, poco agradable, que no tiene nada de aereo, ni matinal; es el cuerpo y no el cantar del pájaro el que se estrella contra el oido; y uno y otro sufren. Nadie, en cambio, podrá sentirse lastimado por el "luminazo" de Alfonso Reyes. Hace abrir los ojos sin herirlos. Y esboza una sonrisa ese sueño que entra y sale por los ojos, tan gráfico.

"Suben los rumores por el vano: cloquear de gallinas, mugir de vacas, patético ensayo de una mula que no puede hallar el término medio entre el relincho y el rebuzno..." Alfonso Reyes, ¿es un visual, es un auditivo? Las dos sensaciones se funden indisolublemente no sabemos si en su paleta o su instrumento. Los relinchos lo impresionan mucho. Más adelante, al final, esa mula patética, analizada a lo Proust —algo de Proust y algo de Gabriel Miró integran su prosa—, halla ecos en todo un coro de relinchos, esta vez lanzados por caballos legítimos: "Hay relinchos que van al paso, de gran parada; otros, incómodos, que trotan; relinchos ligeros, que galopan; y relinchos desgarrados que huelen a viento y a pólvora. Dejan regueros de chispas en el aire. Hay relinchos extáticos, de estatua de bronce que canta con el sol... Cohetes del alma del caballo, unos corren por el suelo como buscapiés. Otros suben, rectos, y **estallan como una palmera momentánea de oro**" ¿Más pintura que música, más música que pintura? No se sabe.

Sigamos con el amanecer:

"Oigo entonces lo que sólo entonces he oído: caricias de una madre a un pequeño. Por esas calles del pueblo no es fácil sorprender ternuras; vense mujeres con hijos colgándoles de la cintura y los brazos; pero maldicientes, rabiosas:

—¡Hay que ver! ¡Hay que ver la guerra que dan los críos!

"Y mojicón por aquí, cachete por allá, infierno de chillidos y cólera. La mujer del pueblo vive aquí de la cólera. Ellos son más mansos en el trato. Ellas, broncas, iracundas siempre. Y hasta para acariciar al hijo ¡tanta aspereza! ¿Sabéis lo que se oye por esos arrabales?

—"¡Te voy a pegar en el culo!

"Esta es la caricia que muchas mujeres del pueblo dedican a sus hijos".

Ahora ya no estamos en el reino de la magia, productora de ilusiones. Nos acercamos a la ternura, al enternecimiento. Gran peligro. El arte moderno le huye, es duro, juvenil. La juventud, edad sin misericordia... ¿Se nos va a ablandar demasiado Alfonso Reyes? Le hemos visto romper el tono con la última exclamación y el vocablo crudo, sabroso, castizo, **¡Te voy a pegar en el culo!** Le veremos detenerse en el límite de la emoción, en la línea justa:

"Mi vecina, en cambio, es toda miel al amanecer. La hora sin trabajo, la hora de su corazón. Oigo los besos y oigo unas palabras tan dulces que me hacen pensar en mi tierra:

—"¡Mi rey, mi ángel! ¡Mi rey, mi ángel!

"Y al fin—cuando ya no cabe en el pecho la ternura—brota una canción. No es bella su voz; pero es de animal exacto; funciona bien..."

Hemos pasado el peligro. Quedó la ternura, se entrevió la nostalgia; no sobrevino el enternecimiento: animal exacto, funciona bien... Con esos simples toques, el equilibrio se restablece y el cuadro sigue: "Es la más hermosa canción de España. Me llegan algunas frases destacadas: un lenguaje claro, giros bien casados, bien cocidos, vieja lengua del pueblo, con unos gerundios que danzan y unos espesos relativos... Si quiero recordar la tonada, zumba vagamente a mis oídos y al fin se escapa". No nos engañemos: la tonada, Alfonso Reyes la recuerda perfectamente y podría entonarla—o inventarla.— Es él quien se nos escapa. "Canta, canta la clara voz. El sueño entra y sale. Abro los ojos. Cierro los ojos. Bailan unas moscas en la luz".

Aquí, en esta "Canción de Amanecer", mejor que en muchas estrofas y que hasta en algunos libros, tenemos al escritor, al poeta, al hombre. Para producirla, para que esta página de belleza y fresco humorismo alcanzara la perfección que alcanza, necesitábanse los diez años de estudios madrileños, la saturación clásica, el despertar moderno, la madurez jugosa, sin rastros de ácido, bullente y acendrado, todo ello, con su chispa de jugueteo burlón y su calorcillo sentimental, amasado y fundido en el temperamento de un hombre tan cuerdo que comprende la locura y no se asusta de la aparente extravagancia. El ha proclamado en otra parte el derecho a la locura.— Oh! ráfaga salutífera, oh! aire fresco! La hija les salió novelera!—y tiene el derecho de hacerlo: no corre ni nos hace correr peligro al lanzarse a la aventura, porque las estrellas la guían y conoce, por instinto y por arte, el buen camino.

Su casa es de cri
de aire tallado en
mo diamantes; pe
no sólo hay jue
fascinadoras, sino
bio, un asiento cóm
amable sonrisa y
moderada, amisto
Y eso es lo que
a Alfonso Reyes, el
de Hispano-América
ñol, en la selecta y
cofradía de los art
volucionarios y cre
nuevos verbos, de
imágenes. Por es
nuevo, no nos par
ño.

**EXPRESION, númer
de Primavera. (Imp.
Vera, S. Fco. 171)**

Los que alguna ve
tentado una explo
historia literaria
fectamente el valor
man con el tiempo
queñas revistas juv
muy bien impresas
cas páginas, sin nin
que aparecen de pro
también suelen de
como pájaros.

Sirven para medi
peratura de una
descubrir sus corr
reas mejor que las
graves, las ricas
buen papel, con
magníficos, a veces
pre cargadas de ese
les echa el respetab
co y los anunciador
gocios, las tradicion
res y la grave con

Nada de ello estor
ni invisiblemente la
de "Expresión",
mestral en cuatro
rector, Juan Negro
res: Alb. Baeza Flore
Sabella Gálvez. Aqu
mas que el deseo d
y publicar, la nece
mordial de dar salid
presión interna.

Por eso vibra y
¿Cuánto durará?

Poco importa.
chos, muchos años,
entonces incipiente
distinto de lo que
después, nos alcanza
calle para pedirnos
ción a una revista qu
ba de fundar. ¿Se
Vicente Huidobro
Joven"? Vivía aun
Estaba en Buenos
anunciaba su viaje
"Musa Joven" ya le
montañas de flores.
cada más tarde, Pedr
con prudencia, con
cia y convicción, nos
de otra revista de m
donde algunos de
talento, hacían esp
nuevo: por ejemplo,
firmaba Neruda, Pa
da... Era "Claridad".

La historia de la
chilena podría ha
las revistas.

En ésta de Juan
ruda y Huidobro s
clásicos. Y entre es
lumnas, pasa, exa
una pléyade, es deci
po de siete "poetas
de Chile". Primer
rio: Jorge Cáceres, C
da, Eduardo Anguita
riano Vicario, Vo
telboin, Nicanor P
drés Sabella Gálve
para contestarle a
teban Scarpa —¿alg
joven?— que en un
artículo" de Tierra
poesía joven de C
pruebas vivientes y
una de esas prue
parece dotada de
eficacia: Nicanor P
Niña Testaruda e
argumento. Una
mosa y sólida. 'El
Blanco", de Omar C
licadamente gongori
también con elocue
otros convencen m

Sin embargo ¿qu

Lo que se sabe a
jo, gracias a Juan
que hay entusiasmo
cia. Y aunque a
tancia por el tiemp
ideas, no podemos
saludarlos con alegr
brar que, junto a lo
se han expresado,
vos encuentren a
"expresión" y poda

El futuro dirá lo

Hemos recibido:

—La Vida de
por A. Dubois La
(Zig-Zag).

"MAITINES" POEMAS
FERNANDEZ RODRIG

A un poeta no se le puede criticar, no se pued
su poesía y analizarla conforme a preceptos establecidos
de decir sí, que un poeta escribe mal o bien, que ha
no los hace, que es poeta o no lo es. Fernández-Ro
poeta; y es de los buenos. En su libro "Maitines", cu
edición acaba de aparecer, se respira quietud, tranq
agua en remanso.

En instantáneas llenas de poesía, Fernández-Rodrígu
como en coche de lujo por los campos fragantes, la
quila, la aldea que nace y muere cada día junto co
poeta se ha dejado envolver en la malla de la quietu
estridencia rompe las cuerdas afinadas de su inspiració

Hacer frases, hilvanar juicios acerca de su labor p
tender decir que es delicado en sus versos, no condu
Sus poesías hablan por sí mismas: y he aquí un ejem

"ATARDECER EN EL PUEBLO

La aldea con sus calles polvorientas
y sus gentes sencillas,
tiene algo de colmena musical.
Siluetas de mujeres pensativas
a la vera del rancho primitivo,
contemplan
la senda que conduce a la ciudad.
Las ásperas fragancias de los monte
perfuman el sereno atardecer.
La paz crepuscular llega en silencio
como en puntillas,
tal una mujer.
Es la hora en que vuelven los reba
y suenan, blandamente, las esquilas...
Y mientras el cielo se llena de estrellas
de lágrimas se llenan mis pupilas".

Este es uno de los poemas que llenan las pági
nes", cogido al azar, sin predisposición; y en él,
los demás, se respira el mismo aire poético.

O XXI N.o 7,300
undado el 14 de Enero de 1917

LA NACION

(EMPRESA PERIODISTICA "LA NACION", S. A.) (M. C. R.)

Agustinas 1269 — Casilla 81-D.
Teléfonos 82222-7

EDICION DE 32 PAGINAS
SANTIAGO DE CHILE, DOMINGO 21 DE NOVIEMBRE DE 1937
PRECIO EN TODO EL PAIS 60 CENTAVOS

.os Japoneses Tomaron Soo-Chow por Sorpresa en la Mañana de Ayer

,000 chinos hu- n hacia Wu-shi; 000 prisioneros

GOBIERNO: SE TRASLADA

o para entorpecer el ue nipón decide a ma hora quedarse la capital: Nanking

CLARACION DEL GOBIERNO

sejos que el jefe co- ista Mao Tse-tung l Gobierno, a fin de anar la guerra al Japón

ANGHAI, 21 (U. P.).— La cia Domei informa que las s japonesas tomaron Soo- ayer en la mañana, y que ron por la Puerta del Norlas 6.30, eliminando a los o tiradores en las operas que efectuaron en la tar-

e la misma agencia que soldados chinos de esa ición huyen hacia Wu-shi ló que los japoneses hicie- 2.000 prisioneros.

oficial del ejército nipón que Soo-chow había sido da. Añadió que 15 hombres vaguardia japonesa admi- el viernes haber llegado puerta de la ciudad, debido e los guardias chinos dor-. Calificó la acción como la sorprendente conquista en storia de las guerras".

oficial nipón dijo que la uardia se había deslizado damente por las calles ha- a pagoda y había izado la era del Sol Naciente, que a señal para que una uni- que estaba afuera avanzara apoderara de la ciudad. Los dos chinos, ya despiertos, en de detener el avance, sin embargo se retiraron mente.

NKING, 20 (U. P.).— Ofi- ne se anuncia que el Go- Central ha trasladado su a la ciudad de Chung- en el día de hoy. Se es- que las Embajadas y Lega- extranjeras sigan al Go- inmediatamente.

nueva capital de China se a orillas del río Kia- Pa-ho, al frente del Yang- n la Provincia interior de uen, a gran distancia de ta.

Gobierno ha expedido una ación en la cual dice que medida se debe al deseo de r una ubicación más ven- para dirigir los asuntos ales y ofrecer una fuerte ncia a los japoneses.

ga que la China está uni- contra del Japón y que vara la integridad de la ndencia nacional. Expli- e el traslado del Gobierno o necesario en vista de la za que ofrecen los ejér- imperiales contra la ciu- Nanking, en su avance Shanghai hacia el Oes-

declaración dice textual- en parte:

resolución actual de todo patriota es que es prefe- er una pieza de jade ro- e no una teja entera. A ceñirse a las exigencias tual estado de cosas de stilidades y porque es la ón más ventajosa para los asuntos nacionales, mo también para oponer uerte resistencia, el Go- Nacional ha trasladado e a Chung-king hoy día. duda alguna, de ahora delante la resistencia de será ensanchada y robus- con mayor efectividad de lo había sido hasta aho-

inmensa potencia en el hombres y con vastísi- recursos naturales en su y con la más absoluta de- ación de su pueblo de dar a por la patria, la Chi- á totalmente unida con- invasores japoneses. su lucha ardiente, la China tiene detrás de sí toda la simpatía de las naciones extranjeras y el sólido apoyo de su pueblo.

"No queda la menor duda de que en último término lograría su objetivo de conservar la existencia nacional y la independencia de Shanghai".

La declaración dice enseguida que se está acumulando todo el apoyo de la nación en la resistencia contra el Japón, colocada sobre la base de todo el nuevo pueblo de la China.

En seguida, la declaración denuncia la agresión japonesa y reitera la resolución china de luchar "aún hasta el último hombre".

Insiste en que "el espíritu indomable del pueblo chino" tendrá como eventual resultado final la conservación de la independencia, pero no dice si los Ministerios se trasladarán inmediatamente a Chung-king.

Expresa que el paso dado fué dictado por la amenaza japonesa a Nanking en su avance desde Shanghai, en vista de lo cual resolvió cambiar la sede del Gobierno a fin de evitar el que éste se viera obligado a aceptar una paz humillante.

NANKING, 20 (U. P.)— El Gabinete (Haing Chen Yuan Hui) decidió esta noche continuar manteniéndose en esta capital, en vista de lo cual también se quedarán las Legaciones y Embajadas extranjeras, surgiendo en esta forma una dificultad para el ataque de los japoneses a la ciudad.

Aun cuando Chung-king es la capital de emergencia, se ha proyectado que el manejo de los principales departamentos del Gobierno se haga desde Hankow.

SHANGHAI, 20 (U. P.)— Los archivos de la Embajada de Estados Unidos han sido depositados en el cañonero "Luzón", y el personal de la Embajada de Nanking se prepara para partir, luego de haber anunciado formalmente el Gobierno chino que abandona la capital.

SHANGHAI, 20 (U. P.)— Los chinos suspendieron voluntariamente la censura.

En los círculos militares extranjeros se dice que en Soochow se fusiló a 500 amotinados el martes.

TOKIO, 20 (U. P.)—El Ministerio de Guerra anunció que el total de japoneses muertos en las operaciones de China es de 16.048. Los chinos muertos son 145.470. El total de chinos desarmados, 9,300. El total de bajas chinas, 554.000.

SHANGHAI, 20 (U. P.)—Según una declaración a la prensa por el jefe comunista Mao Tse-tung, la estrategia de China debe ser lanzada en forma completa rápidamente, si se espera sobrevivir a la agresión japonesa. Esta declaración fué hecha en Yen-nan.

Expresó Mao que era de la mayor importancia el hecho de que el Gobierno convirtiera la actual guerra en una lucha de masas, con la participación de todos los hombres y mujeres capaces de prestar sus servicios, dándoles las armas necesarias. Al mismo tiempo, los ricos debían prestar su concurso dando al ejército sus conocimientos y habilidad; luego, debía abandonarse la estrategia militar pasiva de defensa, substituyéndola con la iniciativa en los contraataques y el sistema de guerrillas. En la mayor parte de los combates librados hasta ahora se ha usado una defensa pasiva, que no puede llevar a la victoria. "No ha habido un papel decisivo en la actual guerra; nuestro rol ha sido limitado. La victoria final debe ser alcanzada por el ejército central".

Mao pidió a Nanking que rompiera sus relaciones con el Japón, expulsase a los funcionarios japoneses, confiscase las propiedades japonesas, repudiase los empréstitos, denunciase los tratados desiguales chino-japoneses, confiscase las concesiones japonesas, movilizase a todas las clases, liquidase a los renegados nacionales, armase a toda la población china para que luchen hasta agotar el último cartucho, y modificase el sistema de reclutamiento de mercenarios, tomando como base la conscripción general.

Añadió Mao que a pesar de las pérdidas sufridas hasta ahora, la guerra estaba sólo en sus comienzos. Señaló que los alemanes calculaban que Japón estaba gastando 20.000.000 de yens diariamente. Recalcó que los comunistas continuaban luchando a favor de Chiang Kai-shek, cuyo espíritu alabó. Dijo que Chiang podría sobreponerse a los pequeños grupos que trataban de llegar a compromisos con los japoneses.

CAMBIAR SU DESMEMBRAMIENTO POR LA PAZ CON JAPON, SERIA LO QUE PROPUSIERON EN ITALIA A CHINA

ROMA, 20.— (U. P.) Se ha sabido en excelentes fuentes que una misión china especial, encabezada por el Embajador en viaje Chen Kuo-fu, se dirigirá a Bruselas esta noche, después de negarse a atender las sugestiones oficiales italianas de una mediación italo-alemana en el conflicto chino-japonés.

Durante sus conversaciones con Chen Kuo-fu, Ciano y Mussolini presentaron el caso de China bajo un aspecto pesimista, y después de expresar su opinión de que China no podría ganar contra la arrolladora fuerza militar japonesa, dieron a entender que Italia y Alemania estaban dispuestas a usar sus buenos oficios para obtener un arreglo de la disputa.

Aun cuando ni Ciano ni Mussolini presentaron proposiciones completas, se entiende que insinuaron que, para terminar la guerra, China reconociese la Manchuria como japonesa y permitirse la creación de un Estado independiente en el Norte de China, que sería anticomunista y partidario de los japoneses.

Se entiende que Chan se desentendió de las insinuaciones que se le hicieron, y también anticipó en dos días su partida de Italia.

Personas allegadas a la delegación china han explicado que la misión vino a Italia para tratar de persuadir a Italia que adoptara una actitud más imparcial en la disputa chino-japonesa; pero fracasó después de las dos conversaciones celebradas con Ciano y la entrevista con Mussolini anoche.

JACKIE COOGAN SE CASO CON LA "NIÑA IDEAL", BETTY GRABLE

HOLLYWOOD, 20. — (U. P.) — Jackie Coogan y la artista cinematográfica Betty Grable contrajeron matrimonio en la Iglesia de San Brendan. Entre los asistentes se encontraba Charlie Chaplin, quien inició a Jackie en su carrera cinematográfica; Buck Jones; Alice Fay; Tony Martin; Dorothy Lamour; Anne Shirley y Jack Haley.

Pasarán el week-end en Palm Springs, para regresar el lunes a los estudios de Hollywood.

Jackie Coogan tiene 23 años y su novia, 20. Betty Grable es rubia, y ha sido calificada la "niña ideal", por el Comité de los Críticos.

Bélgica

JANSON RENUNCIA A FORMAR EL GABINETE

BRUSELAS, 20. — (U. P.) M. Paul Emile Janson anuncia que no podrá formar el Gabinete en vista de la oposición de los socialistas a que se incluya en él al católico Henri Jaspar.

SITUACION BURSATIL EN N. YORK MEJORO A FINES DE LA SEMANA

Se recobraron casi 1,000 millones de dólares de las bajas habidas en el curso de la semana

NUEVA YORK, 20. (U. P.) — La situación mejoró pronunciadamente hoy en la Bolsa, subiendo, los valores entre 1 y 3 puntos después de una baja observada a primera hora, baja en que las acciones llegaron a su más bajo nivel en dos años.

Los bonos subieron y los productos experimentaron también un alza, encabezada por el trigo y el algodón. Las acciones ferroviarias fueron las primeras en subir, como consecuencia de los rumores de que el Gobierno recomendará en breve la aprobación de un aumento del 15 por ciento en las tarifas de carga.

Muchos son los rumores favorables que han circulado, y en su mayoría, se refieren a otras iniciativas del Gobierno tendientes a fomentar los negocios.

NUEVA YORK, 20. (U. P.) — La Bolsa de Valores bajó desde el lunes hasta el viernes en la tarde aproximadamente 5.000.000.000 de dólares, pero recobró hoy sábado casi 1,000.000,000 durante la reacción que se basó enteramente en los rumores inconfirmados de que el Gobierno proyecta nueva ayuda al comercio.

La pérdida neta que se registró ayer viernes en la noche es la más grande habida en cualquiera de las semanas de la actual reacción; afectó principalmente a la Westinghouse Electric, que bajó 12 3|4 puntos; sin embargo, recobró 3 puntos el sábado, mientras que la Allied Chemical que había perdido 13 1|2 puntos recobró 4 1|2; la General Electric, que perdió 4 7|8 puntos, recobró 2 1|8.

Desde el lunes al viernes, el término medio del índice de Dow Jones para acciones industriales perdió 4.92 puntos, pero recobró 2.32 puntos el sábado. Sin embargo, mantiene una baja de 12.60 puntos para la semana; en la semana que terminó el 11 de septiembre perdió 12.59 puntos.

Rumania

DISOLUCION DEL PARLAMENTO

BUCAREST, 20. — (U. P.) Se anuncia oficialmente la disolución del Parlamento, cuyo período de 4 años ha expirado.

Las elecciones para la Cámara se han fijado para el 20 de diciembre; las elecciones para el Senado, que son complicadas, se han fijado para los días 22, 28 y 30 de diciembre.

Se ha fijado como fecha de reunión del nuevo Parlamento el 17 de febrero.

Codos y Reine iniciaron su vuelo desde Francia hacia Argentina y tal vez Chile

Mañana a medio día llegarían a Los Cerrillos Codos y Reine

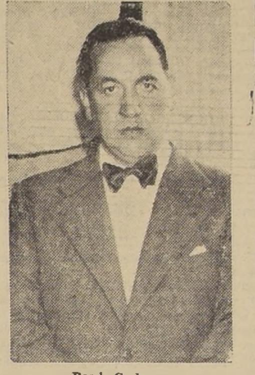

Paul Codos

Reine

Ginnier

El aviador francés Paul Codos, que partió ayer de París hacia Sud América, tiene cuarenta y un años de edad, y es piloto-jefe de la Cía Air France. Comenzó su carrera como enrolado voluntario en la aviación durante la guerra. En 1920 se hizo piloto civil, y fué el primero en efectuar ensayos de vuelos nocturnos en Europa, sobre París-Londres-Lyon-Marsella. En compañía de Coste batió seis records mundiales, de velocidad, distancia y duración con cargas. En enero de 1932 efectuó el viaje record Hanoi (Indo China)-París, en tres días y cuatro horas. Es recordman mundial de distancia desde 1933, en compañía de Rossi, con su vuelo Nueva York-Rayeck. Codos es oficial de la Legión de Honor, titular de la Cruz de Guerra, Comendador del Dragón de Anam, y oficial de Nicham Iftikhar.

Antes de partir de París el piloto declaró que con este vuelo "no se trata de establecer ningún record, ni llegar en 48 horas a Buenos Aires, como se ha dicho. La travesía es un viaje de estudio para recoger enseñanzas sobre la velocidad de la aviación comercial. Seguirá el mismo itinerario que semanalmente llevan los aviones correo de la Air-France, pero volando a mayor altura (unos 4 mil metros), para reducir la duración del transporte de la correspondencia. Actualmente, los pilotos de la línea aero-postal siguen su ruta. Yo trataré de seguir lo que puede llamarse "la ruta del progreso". Nuestro viaje se prolongará hasta Santiago de Chile".

EL PILOTO REINE

Acompaña a Paul Codos en su viaje, el piloto Marcel Reine, conocido nuestro, por cuanto durante los últimos años ha efectuado el servicio entre Santiago-Buenos Aires.

Reine ingresó a la Cía. Latecoère en 1925, efectuando en un principio el servicio Tolosa-Casablanca, y luego Casablanca-Dakar. En esos años las máquinas eran inseguras y caer en el desierto africano significaba la muerte o el cautiverio en las tribus de los moros disidentes. Reine fué tres veces prisionero, y uno de sus cautiverios habría tenido proyecciones trágicas si el Gobierno francés no logra rescatarlo después de cuatro meses.

Reine tiene, al servicio de la Air France cerca de 1.500,000 kilómetros recorridos, que corresponden a 7.000 horas de vuelo. Es oficial de la Legión de Honor.

DOS ACOMPAÑANTES MAS

También acompañan a los aviadores el radiotelegrafista Gimier y el mecánico Vauthier, especialista es las travesías del Atlántico Sur. Gimier acompañó a Mermoz en la primera travesía comercial aérea del Atlántico, y en diversos otros raids. Es Caballero de la Legión de Honor y Gran Oficial de la Corona Real de Italia.

EL AVION FARMAN

El Farman 22-31, en que se efectúa este vuelo, es derivado del cuadrimotor del mismo tipo Farman 2200-1, en que Codos batió el record de la travesía postal del Atlántico Sur.

Es un avión de ala alta, metálico, de doble comando, con cuatro motores Hispano-Suiza de 890.720 HP. c|u., colocados en tandem. Puede desarrollar una velocidad de 345 kilómetros, con un radio de acción de 8 mil kilómetros. Desde su partida puede volar con dos motores detenidos. Los estanques de bencina están en las alas, para dejar lugar, en la parte central, a la bodega para equipajes.

Sus características esenciales son: envergadura, 33.6 mts.; alto, 5.10 mts.; largo, 22 mts.; peso del avión, 8,000 kilgs.; equipo y tripulación, 1,500 kgs.; carburante y lubricante, 9,500 kgs.; peso total: 19,000 kilogramos.

A SANTIAGO

Si el raid se efectúa normalmente, Codos y Reine viajarán a esta capital, y estarán en el puerto aéreo Los Cerrillos el lunes, a mediodía.

El Farman partió de Le Bourget a las 10.08 horas

A las 12.45 aterrizó en Istres (Marsella) para continuar su vuelo a Dakar a las 14.25

PASO A LAS 21.30 POR CASABLANCA

Navegaban a 4,300 metros de altura y en muy buenas condiciones, según anunciaron

PARIS 20. — (U. P.) El aviador Paul Codos salió del aeródromo de Le Bourget (París), a las 10.08 horas para realizar su viaje a Buenos Aires, vía Dakar, en 4 etapas.

A las 12.45 llegó a Istres (Marsella) para reaprovisionarse de combustible, siguiendo rumbo a Dakar a las 14.25.

El avión Farman de 4 motores en que hará el viaje, pesa 20 toneladas y su tripulación está compuesta de 4 personas: Codos y Reine como pilotos, el mecánico Vauthier y el radio-operador Gimier.

El proyecto original del viaje contemplaba aterrizajes solamente en Dakar, Natal, Río de Janeiro y Buenos Aires, siendo posible que, una vez llegado el avión a la capital argentina, siguiera viaje a Santiago de Chile.

El propósito de ese vuelo es estudiar las corrientes aéreas entre 2,000 y 4,000 metros de altura, en vez de 1.000 metros, que es la altura a que vuelan actualmente en sus viajes los aparatos de la Air France.

PARIS, 20. — (U. P.) El aeroplano del aviador Paul Codos pasó por Casablanca a las 21.30, hora del meridiano de Greenwich. Hizo señales de que iba muy bien y que volaba a 4.300 metros de altura.

PARIS, 20.— (U. P.) El avión de Paul Codos pasó sobre Marakeech a las 22.10, Hora de Greenwich, manteniéndose a una altura de 4,200 metros.

El primer paso hacia el estrechamiento de las relaciones anglo - alemanas es la visita de Halifax al Canciller alemán

Aunque sigue sin saberse nada positivo en torno a los resultados de ella, la prensa alemana se muestra satisfecha.— Se dice que von Neurath fué invitado a ir a Londres.— Posteriormente, Chamberlain haría también un viaje al Reich.— Las proyecciones de la entrevista de Berchtesgaden

BERLIN, 20.— (U. P.)—Lord Halifax llegó a esta capital, de regreso de Munich, acompañado por von Neurath y se propone seguir viaje mañana a Londres.

Hoy asistió a un almuerzo ofrecido en su honor por el general Goering en su pabellón de caza de Karinhall, almuerzo al que asistieron también el Embajador británico y von Neurath.

Lord Halifax invitó a von Neurath a visitar Londres en una fecha que aun no ha sido fijada, estimándose que el Ministro de Relaciones Exteriores del Reich aceptó la invitación.

Terminadas ya sus conversaciones sobre pacificación europea, el Lord presidente del Consejo británico se prepara a regresar a su patria.

Se predice que si los Gobiernos de Gran Bretaña y de Alemania han logrado ponerse de acuerdo sobre puntos importantes de la política europea, la próxima gestión tal vez sea una visita del Ministro de Relaciones Exteriores alemán, Konstantin von Neurath, a Londres, o una visita de Mr. Neville Chamberlain a Alemania.

Lord Halifax, a su regreso de Munich, después de conversar con Hitler, se proponía celebrar una serie de entrevistas con von Neurath y con Goering. Sigue observándose la mayor reserva respecto de los resultados de sus conversaciones y, en especial, de su entrevista con Hitler, pues ambas partes se pusieron de acuerdo para guardar reserva con el objeto de no perjudicar cualquiera probabilidad de progresos en las gestiones iniciadas.

En las esferas bien informadas, se cree que Hitler expuso a Lord Halifax el tenor de su política en los siguientes términos: Alemania no tiene propósitos agresivos contra nación alguna; no hay probabilidad de que su política vaya al encuentro de los intereses británicos; Alemania sigue partidaria de un tratado defensivo de la Europa Occidental del que Rusia sea excluída; seguirá la cooperación italo-alemana, y Alemania necesita colonias. Nada se sabe respecto de si las conversaciones han tenido o no éxito.

Una información suministrada a los representantes de la prensa extranjera, después de declarar que "no es posible obtener en las esferas políticas informaciones auténticas sobre la visita de Lord Halifax" y de calificar las informaciones publicadas en el extranjero como "meras conjeturas", agrega:

"Lord Halifax, en conversaciones francas y confidenciales con el Fuehrer y otros dirigentes alemanes, ha podido convencerse de que el Tercer Reich desea la paz.

"Es posible que se hayan discutido las causas más profundas de las tensiones y dificultades que se observan en la política internacional, así como los argumentos alemanes en favor de las acciones bilaterales para llegar a un acuerdo.

"Fuera de las impresiones que ha podido recoger respecto de las condiciones imperantes en Alemania, Lord Halifax pudo darse cuenta de la realidad del eje Berlín-Roma así como del "triángulo político mundial" contra el Komintern, obteniendo además la confirmación de que no hay posibilidad de que surjan elementos de conflicto entre Alemania y sus amigos, por una parte, y, por otra, Gran Bretaña y sus amigos occidentales."

BERLIN, 20.— (U. P.)—La prensa de la mañana concuerda en la creencia generalizada de que, a raíz de la visita de Lord Halifax a Berlín, se establecerán nuevas conversaciones anglo-germanas.

Círculos semioficiales informaron en el día de hoy que Lord Halifax convidó a von Neurath a visitar Londres.

El "Essen National Zeitung", que mantiene estrecho contacto con Goering, dice significativamente que no hay obstáculos en continuar, más tarde, el intercambio de informaciones entre el Reich y el Reino Unido.

La prensa alemana asumió un tono amistoso con respecto de la visita de Lord Halifax, aunque ha estado parca con los comentarios.

Agrega el "National Zeitung": "El viaje de Lord Halifax es sólo un eslabón en la larga cadena de relaciones germano-británicas. Estas relaciones han sido, a veces, desfavorables, pero actualmente, y con el tiempo, se desarrollan bien. La visita de Lord Halifax demuestra que esta cadena no ha sido rota, y que las dificultades pueden ser solucionadas. A juzgar por la índole de las actuales conversaciones, se llega a la conclusión de que los nuevos contactos que haya entre estadistas responsables de Alemania y el Reino Unido serán fructíferos."

PARIS, 20. —(U. P). —La feliz conclusión de la misión de Lord Halifax en Berlín de sondear a Hitler respecto de los deseos de la diplomacia alemana y la partida del Premier húngaro, Daranyi, y del Ministro de Relaciones Exteriores, de Kanya, a Berlín que convierten a esa capital en el centro de las actividades políticas revisionistas de Europa tuvieron un sorprendente efecto en la prensa oficial francesa e italiana, que señala la necesidad del acercamiento entre París y Roma, las 2 capitales dejadas en la penumbra política mientras Londres y Berlín asumen la dirección del esfuerzo por reformar los tratados, a fin de aminorar la tensión y hacer más segura la Europa para sus cientos de millones de habitantes.

La prensa francesa dedica considerable espacio al comentario de un artículo aparecido en "La Tribuna" de Roma. "Italia y Francia", dice, "pueden y deben vivir en paz no sólo según la retórica internacional, sino porque Francia e Italia no tienen sino perderlo todo yendo a la guerra".

El órgano de las derechas francesas "Le Jour" pide en su primera página que Francia formule insinuaciones. "En la primera ocasión", expresa, "Francia debiera tener un gesto para preparar el camino a la reanudación de las relaciones normales. Es vana esperanza que en las actuales condiciones pudiera haber disminución de la amistad política entre Berlín y Roma, pero es agradable notar que pudiera bastar un simple gesto para aproximar a Francia e Italia. En realidad la mala disposición entre italianos y franceses no es sino rencilla de enamorados".

El diario oficioso "Le Temps" dedica su principal editorial a las insinuaciones de "La Tribuna", pero subraya: "Francia fué la primera en sostener que las doctrinas políticas internas no son un obstáculo para la más amplia colaboración posible en el campo internacional".

Culpa "Le Temps" a Italia de dejar pasar el pacto de amistad Laval-Mussolini e insiste en que Francia no ha hecho sino conformar sus obligaciones como miembro de la Sociedad de Naciones al aplicar las sanciones a Italia durante la guerra de Etiopía.

Dice "Le Temps": "El mayor error político de nuestro tiempo es que Italia haya abandonado sus intereses y su prestigio en Viena y la Europa Central, demoliendo así irreparablemente el frente de Stresa y creando a través del corazón de Europa, sistemáticamente opuesto al bloque de los países liberales y democráticos, en la forma del eje Roma-Berlín, un bloque de Estados totalitarios.

"La historia imparcial probablemente registrará que Italia con ese acto dejó de cumplir su doble misión como Estado latino y como miembro de la comunidad continental".

Al mismo tiempo la prensa francesa dijo cosas interesantes sobre Mussolini con ocasión de tomar a su cargo el Ministerio de las Colonias, lo que le ingerencia directa en los asuntos africanos. Dice "Le Temps:" "El Duce no es un hombre que rehuya las responsabilidades; quiso asumir personalmente las dificultades de la tarea de levantar y dar consistencia a una construcción tan compleja como el Imperio Italiano de ultramar".

Observan particularmente los franceses el viaje de los húngaros a Berlín, porque Francia está más preocupada de las intenciones de Hitler respecto de la Europa Central, especialmente Austria y Checoeslovaquia, que de las colonias africanas.

Daranyi no ha estado en Alemania desde la ascensión de Hitler al poder, de modo que debe atribuirse mayor interés a este viaje. Aunque, según se informa, Daranyi permanecerá cuatro días en visita oficial, se dice en París que en realidad piensa permanecer varios días en Alemania después de su visita oficial para visitar las instituciones nacistas.

No cabe duda a las autoridades diplomáticas francesas que Daranyi, de Kanya y Hitler discutirán los propósitos revisionistas de Hungría que en general concuerdan con los deseos de Hitler. Creen que las conversaciones versarán principalmente sobre tres puntos principales:

1.o Protección de las minorías alemanas de Hungría;

2.o Igualdad jurídica y política de las dos naciones;

3.o Reorganización de Europa para beneficiar a las víctimas de los Tratados de Paz de Trianon y de Versalles, que tanto Berlín como Budapest tachan de injustos, y en detrimento de los aliados victoriosos.

Todas estas actividades políticas fueron objeto de las conversaciones sostenidas hoy en el Quai d'Orsay por Delbos con el Embajador británico, Sir Eric Phipps; el Secretario General de la Sociedad de Naciones, Joseph Avenol; y el Embajador chino, Wellington Koo. Phipps informó además a Delbos del resultado de la misión de Lord Halifax en Berlín, porque, según parece, Chamberlain se propone mantener incólume mientras sea posible el frente político anglo - francés.

Oficialmente no se han impuesto aún los franceses de los resultados [illegible] exactos del viaje de Lord Halifax, pero se informa en círculos oficiales que tal vez se haya adelantado algo respecto de cuatro puntos principales:

1.o Alemania debe volver a una Sociedad de Naciones reformada, que haya sido independizada de toda relación con el Tratado de Versalles;

2.o Participación de Alemania en un pacto de limitación de armamentos aéreos de la Europa Occidental;

3.o Alemania e Inglaterra celebrarán un nuevo Pacto de Locarno de la Europa Occidental en forma de un tratado de ayuda mutua contra cualquier nación agresora;

4.o Tan pronto como sea posible se redactará un nuevo acuerdo de limitación de armamentos para las fuerzas terrestres.

Se entiende que estos cuatro puntos formarán la base de las conversaciones cuando venga a Londres von Neurath, creyendo los franceses que se le encomendará emprender activas negociaciones para un acercamiento.

¡DECRETADA LA MUERTE DE LA CONF. DE LAS 9 POTENCIAS DE BRUSELAS?

Se afirma que los norteamericanos recibieron orden de apresurar el fin de ella. — Nadie acepta la responsabilidad del fracaso

BRUSELAS, 20.—(U. P.)— Se entiende que la delegación de Estados Unidos a la conferencia de las Nueve Potencias recibió instrucciones para buscar el término de la conferencia el lunes si es posible y tomar el "Presidente Harding" el miércoles en El Havre. Mr. Davis se opondrá a la designación de la comisión que seguiría los acontecimientos del Lejano Oriente, manteniéndose viva la conferencia.

De esto se deduce que el Presidente Roosevelt desea que la conferencia sea olvidada tan rápidamente como sea posible, a fin de impedir a los elementos partidarios del aislamiento de un arma que podrían usar contra él. Messrs. Davis, Hornbeck y Moffat pasaron la mayor parte del día conferenciando con MacDonald, Cranborne y Cabogan sobre la declaración o moción que la conferencia aprobará el lunes o martes, con la cual se ponga fin a sus labores.

Esta declaración tendrá la forma de un "informe para los Gobiernos" sobre la labor de la conferencia.

Las delegaciones británica y norteamericana mostraron su borrador a M. Spaak a las 8.30, y luego lo sometieron a la delegación china que encabeza Wellington Koo, a las 19.30. Después de esto los delegados chinos aparecían sombríos.

WASHINGTON, 20.—(U. P.) —Después de conferenciar con Mr. Hull, el senador Pitmann calificó de "absurda" la afirmación hecha por otras naciones responsabilizando a Estados Unidos del fracaso de la conferencia de Bruselas.

Mr. Pitmann dijo que nunca esperó nada de Bruselas, pero que consideraba la conferencia como desilusionadora, porque había sido la culminación de un fracaso más en los esfuerzos para preservar la paz.

BRUSELAS, 20.— (U. P.)— Los delegados estadounidenses han desmentido enérgicamente, esta noche, la aseveración de que Estados Unidos es responsable del inminente fracaso de la conferencia a cargo del estudio de la situación en Extremo Oriente.

El argumento europeo es que el Presidente Roosevelt, en el discurso que pronunció en Chicago, despertó, en el mundo entero, la esperanza de que Estados Unidos ayudaría a combatir la agresión, y, en consecuencia, las otras 18 potencias enviaron sus delegados a Bruselas para ver lo que Roosevelt entendía por "cuarentena".

Los delegados europeos arguyen que los representantes estadounidenses no solamente no insinuaron cuarentena alguna contra el Japón, sino que ahora toman la iniciativa de que todos vuelvan a sus respectivas patrias sin haber siquiera encontrado alguna fórmula que salve las apariencias al terminar la conferencia.

De fuente estadounidense se replica que Gran Bretaña propuso la conferencia antes de que Roosevelt pronunciara su discurso en Chicago, y que la Conferencia fué convocada a iniciativa de las Naciones, y no de Washington. Sostienen que ni una sola vez, ya fuera en la Conferencia o en conversaciones privadas, propuso alguna nación una acción concreta que Estados Unidos no pudiera aceptar. Reconocen que tanto Gran Bretaña como Rusia declararon estar dispuestos a ir hasta donde llegara Estados Unidos en una acción pacífica pero, por otra parte, Francia demostró tener poco interés en la Conferencia después de que, en sus primeros días, Mr. Norman Davis se negó a discutir las garantías de seguridad para la Indochina.

NAZIS Y COMUNISTAS UNIDOS CONTRA LOS HABSBURGOS

VIENA, 20. — (U. P.) — Los nacistas y comunistas de Viena se unieron esta noche inesperadamente, formando una manifestación de varios centenares, que intentó llegar a la Sala donde los Legitimistas estaban celebrando el cumpleaños de Otto de Habsburgo. La policía obligó a los nacis y comunistas dispersarse cuando empezaron a gritar: "Nunca más los Habsburgo".

La policía se negó a informar quienes habían sido detenidos.

PAG.

yamente se pone mbrío el panorama las industrias en ados Unidos . . . 12
os niveles de baja debilidad continua- acusó la Bolsa de ndres durante la ana . . . . . .
olicía francesa es- cha el cerco en tor- a la misteriosa so ad de los "Cagou s" . . . .
inició sus labores Valparaíso y hoy rá mesa directiva Convención de la ocracia Unificada mo. señor Ales ri inauguró un o pabellón del ntorio Infantil la Cruz Roja en José de Maipo . 7
l solemnidad re- ron los funerales general don Ro- Goñi 19
inauguró el Sa- Oficial de Bellas s 16

.:. AVISOS ECONOMICOS CLASIFICADOS .:.

BARRACA DE FIERRO
Hinze y Bostelmann
Chacabuco 61
TELEFONO 65369
ierro

N-O.

Indice de avisos económicos clasificados

1.—Alhajas, monedas y antigüedades.
2.—Automóviles, compraventa.
3.—Neumáticos y accesorios.
4.—Rodados en general.
5.—Arriendos buscados:
 —Casas, chalets.
 —Departamentos, piezas.
 —Locales y oficinas.
6.—Arriendos ofrecidos:
 —Casas, chalets.
 —Departamento, piezas.
 —Locales y oficinas.
 —Garages.
7.—Turismo y veraneo.
8.—Artículos para deportes.
9.—Arboles, plantas y flores.
10.—Armas, caza y pesca.
11.—Artículos de escritorio, librerías e imprentas.
12.—Abarrotes y comestibles.
13.—Aves, animales y talajes.
14.—Belleza y Peluquería.
15.—Compraventas varias.
16.—Sastrerías e indumentaria.
17.—Diversos.
18.—Educación e instrucción.
19.—Profesionales varios.
20.—Empleados ofrecidos:
 —Profs. Parts.
 —Domésticos.
21.—Empleados buscados:
 —Profs. Parts.
 —Domésticos.
22.—Contratos sociales.
23.—Frutos del país.
24.—Hoteles y restaurantes.
 —Residenciales y Pensiones.
25.—Modas, interés para el hogar.
26.—Metales y minerales.
27.—Mudanzas y transportes.
28.—Muebles y menajes en general.
29.—Materiales de construcción.
30.—Máquinas registradoras, escribir y coser.
31.—Motores, maquinarias y artículos eléctricos.
32.—Negocios e instalaciones, compraventa.
33.—Operarios y obreros ofrecidos.
34.—Operarios y obreros buscados.
35.—Objetos y animales perdidos.
36.—Propiedades compran:
 —Casas, chalets.
 —Quintas, sitios.
 —Fundos, chacras.
37.—Propiedades venden:
 —Casas, chalets.
 Quintas, sitios.
 —Fundos, chacras.
38.—Quintas, chacras y fundos.
39.—Productos medicinales y drogas.
40.—Préstamos, acciones, bonos y socios.
41.—Propuestas públicas y particulares.
42.—Personas buscadas.
43.—Permutas.
44.—Radios, pianos, fonógrafos y otros.
45.—Restaurantes y sitios de recreo.
46.—Remates voluntarios.
47.—Citaciones y notificaciones.
48.—Talleres y composturas.
49.—Tintorerías y lavanderías.
50.—Artículos sanitarios.
51.—Utiles científicos.
52.—Vinos y viñas.
53.—Remates judiciales.
 —Cañones, Bombas.

AGENCIAS
— DE —
"LA NACION"
PARA LA RECEPCION DE AVISOS ECONOMICOS:

SAN DIEGO 1180.— Teléf. 76035.

Cigarrería y Camisería "El Record".

PORTAL EDWARDS 2748, Cigarrería.

PORTAL EDWARDS 2752, Cigarrería.

SAN PABLO 1515, Almacén de Música.

SAN PABLO 3258, Peluquería.

MAPOCHO 2874, Peluquería.

PROVIDENCIA 1340.

PEDRO LAGOS 1120.

RECOLETA 794 Peluquería "Paris".

ALONSO OVALLE 756, Lavandería.

INDEPENDENCIA 319, Agencia de Empleos.

En las agencias se reciben avisos hasta las 8 P. M.

1) ALHAJAS, MONEDAS Y ANTIGUEDADES

¡¡NOVIOS!! PARA ARGOLLAS. Fábrica Sostin. Nueva York 66. 13 dic.

¡¡¡NO PAGUEN LUJO!!! "La Perla" garantiza composturas relojes 2 años. Precios bajos. Argollas de oro $ 90 par. Monjitas 847, frente "La Bahía". 4 Dic.

ACERO
OCHAVADO, CUADRADO Y REDONDO PARA MINAS
PRECIOS BAJOS
S. SACK
SAN PABLO 1179
MORANDE 817

31 Dic.

1) ALHAJAS, MONEDAS Y ANTIGUEDADES

"LA ROYAL". ESTADO 56, compra brillantes, esmeraldas, plata, platino; pagando los precios más altos. 28 Nov.

"CASA REAL". ORO, JOYAS, brillantes fantasía, compraventa. Composturas. Compañía 1025 (frente Teatro Real). Teléfono 65855. 7 Dic.

ORO, JOYAS, BRILLANTES, plata, platino, boletos, compramos; pagamos más que nadie. Huérfanos 1121. Telef. 86747. 11 Dic.

ARGOLLAS ORO, 14 Y 18 KIlates, macizas, grabadas, desde 96 par. San Diego 780. Relojería Sportman. 2 Dic.

BOLETOS JOYAS BRIllantes, compro. Nueva York 25, costado Club Unión. 16 Dic

¡¡ORO!! JOYAS, PLATA, MOnedas antiguas, necesitamos, pagamos precios increíbles. Bandera 152. 20 Dic.

2) AUTOMOVILES, COMPRAVENTA

LUIS MIRANDA, PROFESOR autorizado, enseña manejar automóviles. Almirante Barroso 755. 22 Nov.

CHEVROLET 6 CILINDROS, abierto, vendo con facilidades. 12 Febrero 71. 23 Nov.

CONTRA DOLOR DE CABEZA ¡¡Obleas Chinas Li-Wu-Pat!! 21 Nov.

VENDO SIN INTERMEDIArios Ford V-8 de lujo, poco recorrido, radio y equipo extraordinarios, precio 35.000 pesos. Tratar: Las Lilas, frente Puente Arzobispo o Cancillería de EE. UU.—Joseph Maldonado 21 Nov.

CHEVROLET 1934, CUATRO puertas, vendo con facilidades. 12 Febrero 71. 23 Nov.

¡¡AUTOMOVILISTAS!! LLEgaron balatas de todas dimensiones, neumáticos y lubricantes de primera calidad. Descuentos. Chacabuco 15 (depósito de bencina). 26 Nov.

FORD 1936, DOS PUERTAS, flamante, vendo facilidades. 12 Febrero 71. 23 Nov.

CEMENTERIO AUTOMOVILES repuestos. Chevrolet, Ford. Delicias 2568. 7 Dic

COMPRO, VENDO, PERMUTO automóviles. Facilidades. Itier, Siglo XX 146. 12 Dic

FORD 1936. COLOR AZUL vendo con facilidades. Delicias 58. 23 Nov

CHRYSLER, ROADSTER 28, perfecto estado, 4.000. Talagante. Prat 4. 23-Nov.

SE VENDE FORD CERRADO, dos puertas, 1929, $ 10.000 Tratar: Colón 2349. 22 Nov.

VENDO GONDOLA RECORRIdo Avenida España, motor y diferencial recién ajustado, standard. Tratar: Conferencia 1729. 22 Nov.

REGALO TURISMO GARANtido, capota, dos neumáticos nuevos, 20,000 recorridos. General Salvo 68. 21 Nov.

VENDO BUICK TURISMO, MOdelo 29, y 3 motos, ocasión, con o sin side-car, muy buen estado. Ejército 724. 22 Nov.

3) NEUMATICOS Y ACCESORIOS

¡¡AUTOMOVILISTAS!! Repuestos Ford-Chevrolet encontrarán Delicias 3585. Teléfono 68814. 1.o Dic.

TELA PARA CAPOTAS, PERgamoides y artículos tapicería; buen surtido y buenos precios, ofrece Santa Isabel 185. Teléfono 86150. 12 Dic.

RUEDAS V-8 CON NEUMATIcos nuevos o de poco uso, adaptables cualquier automóvil. Recibimos las suyas en parte pago. Fono 51322. 10 de Julio 1190 27 Nov.

VULCANIZACION "EL FErrocarril" Delicias 3417. Recibe trabajos de provincias contra reembolso. 8 Dic.

JUEGOS DE RUEDAS MODERnas de ocasión vendo. Recibo equipo usado parte de pago— Avenida Matta 320. 23 Nov.

WILLYS SIX 1930, CERRADO. 4 puertas, muy buen estado vendo ocasión. $ 12,500. Verlo Casa Copetta. Delicias 2427. 23 Nov

EJES TRASEROS, CORONAS, piñones, cerchas partida Whippet y Willys y varias marcas recibió Copetta. Delicias 2427. 30 Nov.

BATERIAS SPARK TIPO Ford $ 253. Delicias 1740. 18 Dic

PISTONES DE ALUMINIO y anillos para todas marcas de automóviles, ofrece Ahumada Hnos. Edison 4156. Teléfono 63569. 20 nov.

VENDO UN PAR DE NEUMAticos Ford V-8, modelo 34. Los Guindos. Aveda. Egaña N.o 190. 21 nov.

4) RODADOS EN GENERAL

SE VENDEN 3 VICTORIAS, aperadas, por no poderlas atender. Tratar: Puente Alto. Izaguirre 761. 23 nov.

VENDO CARRUAJES NUEVOS y refaccionada, composturas, llantas gomas, compro carruajes usados. Carrocería: "Federico Ledermann". Delicias 3470, Santiago, teléfono 61845. 2 Dic.

BALFOUR LYON Y C. LTDA
MAPOCHO 1250
FIERRO
CATEDRAL 1077

2 Dic.

5) ARRIENDOS BUSCADOS

CONTRA NEURALGIAS ¡¡Obleas Chinas Li-Wu-Pat!! 24 Nov.

CASAQUINTA DESEO ARRENdar alrededores Santiago. Teléfono 84523. 22 Nov

MATRIMONIO INGLES BUSca chalecito, departamento independiente, o casa nueva para mediados diciembre. Pormenores, a Casilla 2039. 21 nov.

NECESITO CASA GRANDE. Gran Avenida. Dirigirse: Gran Avenida 4289. 23 Nov.

6) ARRIENDOS OFRECIDOS

Casas y Sitios

$ 270, 220, 180, 160 ARRIENDAse casas 6-5 piezas. San Ignacio 870. 22 Nov.

ARRIENDASE ENTREGA 1.o enero espléndido confortable gran chalet esquina, barrio alto Avenida Chile-España 450, Ñuñoa, con gran quinta 3 mil metros, enteramente plantada, toda clase árboles frutales plena producción, góndola 3 Macul a la puerta, carros. Irarrázaval tres cuadras. Verlo 2 a 7. 28 Nov

ARRIENDASE CASA AVENIDA Antonio Varas próximo Bilbao. Tratar: Av. Fco. Bilbao 1279, Botica. 21 Nov.

750, ROMAN DIAZ 199, BAJOS 6 piezas, alto 5 dormitorios, misma. 22—Nov.

ARRIENDASE ESPLENDIDA casa Río Janeiro 431. Salida Loreto, ocho piezas, hall, tres patios. 21—Nov.

CASA CENTRAL, PARA POCA familia, se arrienda. Teatinos 610. 21—Nov.

$ 280.— ALTOS, BARRIO REsidencial, cerca, carros, cuatro dormitorios, hall, comedor baño, gas. Entrega inmediata — Teatinos 254, Oficina 23. 22 Nov

$ 560, CASA BAJOS, HUERfanos 2221: cuatro dormitorios, toilette instalado. Sin comisión. Teatinos 370, Javier Hurtado. 22 Nov.

CASA ELEGANTE, ESPECIAL diplomático. Telefonear 85573. 23 Nov

CASA CENTRAL, 5 PIEZAS. $ 750. Bandera 644. 22 Nov

$ 380, SE ARRIENDA CHALEcito, en General Saavedra 1887. 23 nov.

PARIS 869. ALTOS MODERnos, seis dormitorios, dos baños instalados, recibo, parquets, chimenea, garage. 22 nov.

$ 160, GENERAL KORNER 902; $ 200. Herboso 720; $ 200. Andes 2670; $ 250, Coquimbo 1334; $ 250, Pernechea 210. Alberto Prado Molina. Teatinos 433. 22 Nov.

750, ESTADOS UNIDOS 228, tres dormitorios, living, comedor, 2 toiletts, servicio. Alberto Prado Molina. Teatinos 433. 22 Nov.

225-300 ARRIENDANSE CASAS nuevas. Nataniel 2036. 25 Nov.

CASITAS NUEVAS, 3 PIEZAS, servicios, arriendo. Esperanza 1320. 22 Nov.

CASA 5 PIEZAS, SERVICIO, recién terminada, gas, arriendo. Mapocho 3064. 22 Nov.

DEPART. Y PIEZAS

PIEZAS, DEPARTAMENTOS amoblados, baño, teléfono, sin comida. Arriendo por meses. "Grand Hotel". Huérfanos 1164. 1.o Dic.

ARRIENDO DOS PIEZAS SEñoras solas, casita quinta. Luis Beltrán 1433. 22 Nov.

DEPARTAMENTOS, PIEZAS, cómodas, completa independencia, baños, teléfono, casa familia, ofrezco personas honorables Prat 1016, frente Teatro Coliseo 25 Nov

DOS PIEZAS, ARRIENDO. Tocornal 635. 22 nov.

OFREZCO PIEZA AMOBLAda, casa respetable, sin pensionistas. San Pablo 1388. 22 nov.

ARRIENDASE UN DEPARTAmento. Roberto Espinoza 1017. 22 Nov.

PRAT 56. ARRIENDO PIEZA, pensión, matrimonio. 22 nov.

ARRIENDO PIEZAS ADENtro, a caballero de respeto o señora sola, o para guardar muebles. En casa particular, propietaria. San Isidro 2192. 22 nov.

PIEZAS, DEPARTAMENTOS, pensión. Rosas 1554. 4 Dic.

DEPARTAMENTO, BOnitas piezas con o sin pensión, casa de familia. Tratar toda la mañana. Delicias 540, casa D. 30 Nov

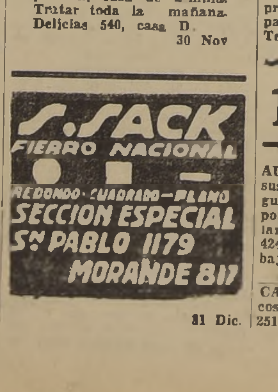

31 Dic.

6) ARRIENDOS OFRECIDOS

Depart. y Piezas

TEATINOS 76 A, OFREZCO piezas. 22 Nov.

ARRIENDO ESPLENDIDO DEpartamento. Lira 1461. 21 nov.

DEPARTAMENTO INDEPENdiente. 3 piezas, baño, etc., arriendo a personas sin niños. Brasil 754, chalet 15. 21 Nov.

ARRIENDASE PIEZA, SIN NIños. Jofré 423. 23 Nov.

LOCALES Y OFICINAS

220. LOCAL 2 PIEZAS. SERVIcio Catedral 1880. Tratar: Central 16, piso 4.o, G. 22 Nov

$ 250. NATANIEL 2057, LOCAL con habitación. Alberto Prado Molina. Teatinos 433. 22 Nov.

OFICINAS A LA CALLE EN bajos, desde $ 200, central, arriendo. Alberto Prado Molina. Teatinos 433. 22 Nov.

LOCAL CON HABITACION REcién terminado, todo enyesado, muy higiénico, arriendo. Mapocho 3052. 22 Nov.

7) TURISMO Y VERANEO

¡¡VERANEANTES!! DESPACHO reembolsos baños, calentadores Fábrica "Mérida". Chacabuco 14 Casilla 4639. 23 Nov.

"QUINTERO". CASA AMOBLAda, 9 dormitorios, 2,500, temporada. Tratar: 21 de Mayo 547. 30 nov.

¿VA A VIÑA DEL MAR? Hospédese en la Residencial Week-end, cerca de playas y casino, edificio de tres pisos. Arlegui 139 esquina de Nieto. Teléfono 80.475. 21 Nov.

MAITENCILLO. VENDO CASA con muebles, indispensable veraneo, servicio, camas lana. Dardignac 120. 21 nov.

VENDO BAUL ROPERO AMEricano. Agustinas 947. 21 Nov.

9) ARBOLES, PLANTAS Y FLORES

CRIADERO SEMILLAS DEL país, almácigos, hortalizas, jardín, chacarería plantas en maceteros plantas camotes, eucaliptus; flores, cortadas. Fábrica de maceteros, bebederos aves. Atiende pedidos provincias. Criadero Pedro Donoso N.o 537. Su depósito, Mercado Central Rosa Suazo. 22 Nov.

JACINTOS D' HOLANDA, — Tulipas Duc d'Toll—, Darwing, Crocus, Bulbos, Azafrán comestible, Anémonas, Ranúnculos de Persia Gladiolus, todos importados de Holanda, estoy despachando Aduana — Casa Importadora, Alejandro de la Guarda, Morandé 707. 26 Nov.

SIEMBRE AHORA RAYGRASS Lawhgrass trébol enano. Creeping-Ben., Chépica, alemana; hortalizas, recibidas Europa. Casa Importadora. Alejandro de la Guarda, Morandé 707. 25 Nov.

ARBOLES, ARBUSTOS, PLANtas, tierra hoja, de litre, maceteros greda; ofrece: Criadero Corrial. Alameda esquina Arturo Prat. 6 enero

ALMACIGO CEBOLLA VALENciana. Chacra "Celia", Lo Ovalle al llegar a Ochagavía. 22 Nov.

10) ARMAS, CAZA Y PESCA

¡¡ARMERIA!! SAN DIEGO 59, atiende órdenes provincia. 24 Nov.

11) ARTICULOS DE ESCRITORIO, LIBRERIAS E IMPRENTAS

TEXTOS CONTABILIDAD BAtardón. Oliver Castañer y otros, vendo ocasión. Av. Brasil 93. 21 Nov.

SACOS CON MISELANEA Y agendas para 1938, vende. Imprenta "Rapid". Catedral N.o 1242. Teléfono 86057, Santiago. 21 nov.

DE OCASION COMPRO "TEsoro Juventud", buen estado. Maule 1020. 22 Nov.

12) ABARROTES Y COMESTIBLES

HUEVOS FRESCOS DIARIAmente, por ciento. Gran Avenida 6247. Paradero 16. 21 Nov.

PAPAYA "BROCKWAY" SIEMpre la mejor. Comerciantes, repartidores, buenos descuentos. Teléfono 51833. 10 Dic.

13) AVES, ANIMALES Y TALAJES

AUMENTE LA POSTURA DE sus Rhode Island. Quedan algunos gallos hijos de grandes ponedoras. Criadero Rhode Island, Avenida J. P. Alessandri 424. Teléfono 43207. Precios rebajados. 30 Nov.

CANARIOS CRESPOS. BLANcos, vendo. Blanco Encalada 2511. 22 nov.

14) BELLEZA Y PELUQUERIA

ONDULACION PERMANENTE. Croquiñol al aceite. Peluquería Japonesa. Portal Edwards 2732. 1.o Dic.

NUEVO SISTEMA ONDULAción permanente al croquignol. Máquina Alemana (importada), sin electricidad. Pida su hora al teléfono 89558. R. Valiente, ex jefe de Gath y Chaves. Unión Americana 16. 28 Nov.

¡¡ADELGACE!! CON BAÑOS turcos de cajón individuales. Instituto Belleza Victoria. Pasaje Matte 65. 28 Nov

$ 30 PERMANENTE, GARANtida. Santos Dumont 715, teléfono 66261. 22 Nov.

PEINADOS "VILLACURA". Puente 562, 3.er piso. Permanente perfecta última novedad croquignol al aceite. Solicite hora. 26 Nov.

SEÑORITA, CONSERVE SU ondulado usando la nueva brillantina para permanente. Véndese únicamente, Peluquería Japonesa. Delicias 2732. 18 Dic.

PERMAMENTISTAS: EMpleen líquido al aceite preparado por Vitale. Véndese desde cuarto litro. Remitimos Provincias. — Peluquería Japonesa. Delicias 2732. 18 Dic.

¡¡ONDULACION PERMANENTE!! al Croquiñol, sin electricidad, desde 40 pesos. Peluquería de la Cruz, San Antonio 380. 11 Dic.

LINDAS PERMANENTES DESde $ 40 donde "Chela". Serrano 16, teléfono 68744. 30 Nov.

15) COMPRAVENTA VARIAS

CONTRA NEURALGIAS ¡¡Obleas Chinas Li-Wu-Pat!! 24 Nov

DEL FABRICANTE AL CONsumidor. Jarcias acero, cordeles, hilos de cáñamo. Fábrica, Delicias 3786, teléfono 65206. 28 Nov.

CARBURO EN PASTA VENDE a precio más bajo de plaza, Fundición Grajales. Calle Grajales 2548, Santiago. 28 Nov.

ESPARRAGOS BLANCOS, PAgo buen precio. General Saavedra 1183. Palma. Teléf. 66184. 21 Nov.

SE VENDEN DIARIOS PERfecto estado. Tratar: sábado de 3 a 5.— Huérfanos 972, 6.o piso, oficina 617. 22 nov.

PARA COCHES GUAGUAS, vaya a Santo Domingo 1375, no tiene competidor en precios; y en fabricación. Envío contra reembolso. Descuento 10 por ciento. 7 Dic.

CARRETONCITO 4 RUEDAS, especial vender helados, dulces, vendo ocasión. Delicias 3538. 23 Nov.

NUECES PARTIDAS FRESCAS vendo precio más bajo plaza. Delicias 3538. 23 Nov.

VENDESE VENTILADOR $ 60. Sierra Bella N.o 1512. 21 Nov.

VENDESE MOLINILLO N.o 7. Sierra Bella N.o 1512. 21 Nov.

16) SASTRERIAS E INDUMENTARIAS

REINALDO ROJAS B., SAStre cortador primer orden, diplomado en Buenos Aires. Hechuras 120, viraduras. Selecto surtido en casimires. Corte, confecciones garantidas. Santo Domingo 1124. ¡No confunda! Teléfono 64499. 22 Nov.

PARA CAMISAS, CORBATAS, barato, directamente a la fábrica. Rosas 1188. Despachamos reembolsos. 24 Nov

REGALAMOS CASIMIRES, desde $ 25, nacionales; desde $ 50, importados. Depósito de fábricas. Por mayor, precios especiales. Salazar, Bengoa y Cía. Ltda. Alameda 2783, esquina Libertad. 13 dic.

FABRICA DE CASIMIRES Y CASINETAS MOLINA 999 DOMB Y CIA 21 Nov.

300 LE COSTARA UN TERNO sobre medida en casimir importado, en Sastrería Arauco: San Diego 971. 24 Nov.

LA MEJOR HECHURA TERnos, corte irreprochable, transformaciones, virados composturas en García Reyes 781. 25 Nov.

"SASTRERIA SALAZAR", EJEcuta hechuras, viraduras, composturas. Precios bajísimos. Alameda 2783. 13 dic.

SASTRERIA "LA ELEGANCIA" Ternos sobre medida, con grandes facilidades pago. San Pablo 2585 4 Dic

CASIMIRES!! PROPAGANDA Fábrica inglesa "The Empire Restex". Compañía 1509. Comprando un corte regalan otro. Desde $ 210. 23 Nov.

EL ZURCIDOR JAPONES. SAN Diego 228. Teléfono 83667. 7 Dic.

SASTRERIA MACK CONCEDE crédito 6 meses. San Diego 236. Teléfono 86667 7 Dicb.

SASTRERIA "LA MENDOCINA". San Diego 255, teléfono 6[illegible]665 concede crédito. 11 Dic.

SASTRERIA "ARGENTINA" San Pablo 1279, ofrece ternos con grandes facilidades. Casimires última novedad. 12Dic.

¡SASTRES! CASIMIRES y FOrros, precios de mayoristas, desde un metro. Depósito de fábricas. Casa "Salazar". Alameda 2783. 13 dic.

SASTRERIA "EL CREDITO Nuevo", entrega ternos sobre medida, con facilidades pago — San Pablo 2675. 14 Dic.

17) DIVERSOS

LABORATORIO DENTAL ROsas 2059, planchas, composturas rápidas; precios muy bajos. 25 Nov.

PARA ROMANAS Y BALANzas, gran fábrica Italo Chilena. Independencia 149. 4 Dic.

COPIAS A POLIGRAFO EJERcito 182. 24 Nov.

SASTRERIA
"EL CREDITO NUEVO"
SAN PABLO 2675
ENTREGA TERNOS SOBRE MEDIDA CON GRANDES FACILIDADES DE PAGO

31 Dic.

18) EDUCACION E INSTRUCCION

PROFESORES ESTADO GArantizan preparación exámenes. Delicias 411. 21-Nov.

INSTITUTO SANTIAGO. BANdera 154, enséñase rápidamente: Taquigrafía "Norma", aritmética, redacción, dactilografía, idiomas. 22 Nov

¡¡¡TRIUNFE UD.!!! ESCUELAS Politécnicas Profesionales "Diaz-Gascogne". Modas. Sombreros, peinados artísticos. Mecánica dental. Belleza, etc. ¡Apresúrese! Santo Domingo 670. 21-No.

EXAMENES A DOMICILIO preparo barato. San Gerardo 709 (Recoleta). 22 Nov.

CURSOS RAPIDOS, TAQUIgrafía, Pitman, modernizada, dactilografía, $ 8; contabilidad, aritmérica, inglés, Estado 141 B. 24 Dic.

INSTITUTO MORALES MAtus. San Antonio 79. Cursos diurnos, nocturnos. Contabilidad. Taquigrafía. Idiomas. Dactilografía, en 15 días. Matrícula abierta. 28 Nov.

ACADEMIA CORTE - CONfección, sombrero flores, juguetería, peluquería, manicure. — Ahumada 358. 24 Nov.

TAQUIGRAFIA—CONTABILIdad — Redacción — Dactilografía 1 mes! Instituto Comercial: Ahumada 358. 24 Nov.

Mme. REYNES, CURSOS CORtes, confección, sombreros, flores, juguetería. Moldes. Diplomas válidos. Cursos por correspondencia. Delicias 487. 21 nov.

19) PROFESIONALES VARIOS

CURACIONES, INYECCIONES, enfermedades venéreas, hombres, señoras. Exámenes: sangre, $ 10. orina, $ 5. Atención diaria. Avenida Ecuador 3461. 21 Nov.

20) EMPLEADOS OFRECIDOS

SE OFRECE BUENA COCINEra para todo servicio, sin pretensión de sueldo. Prefiere alrededor de Santiago. Escribir: Elvira Núñez M. Correo N.o 15. 30 Oct.

ME OFREZCO PARA CUALquier ocupación decente, atender negocio, oficina o en casa familia honorable. Buenos informes. Escribir: Puente 637. Fotografía. M. H. 24 Nov.

ME OFREZCO PARA CUIDAR casa, o como mayordomo, aquí o en alrededores de Santiago. Petronila Letelier. Casilla 81 D. 25 Nov.

JOVEN 17 AÑOS, EDUCADO, se ofrece cualquiera ocupación decente. Buenas recomendaciones. Dirigirse: Santiago Concha 2056. 21 Nov.

ME OFREZCO PARA MAYORdomo o portero, establecimiento grande o cualquiera ocupación decente; buenos informes. Escribir: Independencia 357. casa 8. J. Y. Lillo 24 nov.

OFRECESE A OFICINAS, JOven soltero, activo, con buena letra, redacción y ortografía, escribe a máquina; buenas recomendaciones. Luis Alberto Zúñiga Liberona Correo 3. 27 Nov.

SE OFRECE EMPLEADA REcomendada aquí o fuera, para cocina con niñita 7 años. — Compañía 2211. 30 Nov.

VIUDA CON MUY BUENOS INformes se ofrece para mayordoma o cuidar casa. Escribir: Doraliza vda. de Bobadilla. Calle Franklin 764, Santiago. 30 Nov.

OFREZCOME CUIDADOR quinta, hortelano, entendido desinfección árboles. Rosas 2048, casa G. 23 Nov.

21) EMPLEADOS BUSCADOS

PROFS PART.

NECESITAMOS AGENTES prácticos en corretaje artísticas ampliaciones, retratos. Sueldo, comisión. San Antonio N.o 39. 23 Nov.

FARMACEUTICO O FARMAcéutica con experiencia, para regentar y administrar farmacia, en Chiloe, necesítase. Catedral 1361. 23 nov.

SEÑORITA DE BUENA PREsencia, para la venta de loza y cristalería, con recomendaciones, necesítase. Dirigirse: Casilla 358. 22 nov.

NECESITO VENDEDORES, bebidas gaseosas. Santa Elena 1621. 22 nov.

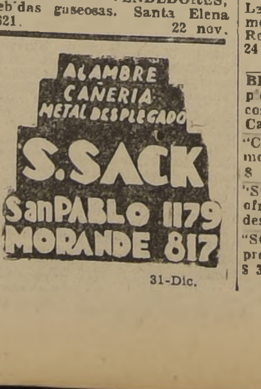

31-Dic.

21) EMPLEADOS BUSCADOS

Domésticos

CONTRA DOLOR DE CABEza ¡¡Obleas Chinas Li-Wu-Pat!! 24 Nov

NECESITO EMPLEADA QUEhaceres casa, recomendada. Carmen 38. 21 Nov.

$ 80, NECESITO EMPLEADA para quehaceres casa. Avda. José D. Cañas 1601. 22 nov.

EMPLEADA JOVEN SEPA COcinar, para poca familia, necesito. Porvenir 346. 22 Nov

NECESITO EMPLEADA QUEhaceres de casa, recomendada. Dardignac 122. 22 Nov.

EMPLEADA TODO SERVICIO con recomendaciones, necesito. Gorbea 2360. 21 Nov.

REPARTIDOR CARNE, QUE maneje bicicleta, necesita. Feria Municipal 352-284. 21 nov.

NECESITO EMPLEADA, QUEhaceres casa, recomendada. Carmen 38. 21 nov.

NECESITO COCINERA. MArin 365. 21 nov.

COCINERA COMPETENTE Y bien recomendada, necesito. Vicuña Mackenna 339. 22 nov.

NECESITO CAMARERA (DE día) con recomendaciones, puertas afuera. Hotel La Gloria. S. Diego 275. 22 Nov.

NECESITO EMPLEADA. CASA sencilla. Portugal 28, casa G. 21 Nov.

23) FRUTOS DEL PAIS

ESPARRAGOS BLANCOS PAgo buen precio. General Saavedra 1183. Palma. Teléf. 66184. 21 Nov.

LANA ULTIMA ESQUILA, compramos en pequeñas partidas Ernesto W. Pugh y Cía. Galería Alessandri 22,. Casilla 3023, Teléfono 64141, Santiago. 27 Nov.

MANTAS Y PONCHOS PURA Vicuña encontrará en la "Casa Boliviana", Delicias 3460, pasado una cuadra Estación Central. 2 Dic.

24) HOTELES Y RESTAURANTES

Residenciales y Pensiones

RESIDENCIAL DE IZA, LA mejor instalada del barrio. Departamentos a la Alameda, con baño, calefacción central. Cocina española. Delicias 2721. Teléfono 88665. 24 Nov.

¡¡¡OJO!!! QUEEN HOTEL, Monjitas 808, lado "La Bahía". Ofrece sus piezas amobladas con muebles modernos. Completo servicio toilette, agua fría, caliente. Teléfono 67454. 1.o Dic.

CONTRA DOLOR DE MUELAS ¡¡Obleas Chinas Li-Wu-Pat!! 24 Nov

¡¡¡OJO!!! QUEEN HOTEL, provisto de modernas habitaciones con todo servicio toilette. Atención esmerada. ¡¡No olvide!! Queen Hotel. Monjitas 808. Teléfono 67454. 1.o Dic.

ARRIENDO PIEZAS CON PENsión. Castro 221. 23 Nov.

ARRIENDO DEPARTAMENTOS dos o tres piezas con pensiones. Bascuñán 1294. 22 Nov.

DEPARTAMENTO O PIEZAS, sin pensión, bajos, toilette anexo. Nataniel 118. 21 Nov.

25) MODAS, INTERES PARA EL HOGAR

DAMOS CREDITOS ABRIGOS, trajes, cuellos, capitas zorros. Coquimbo 615. Teléfono 50734. 28 Nov.

¡¡SOMBRERERIA INDEPENdencia!! Independencia 586, frente Cervecería. Confecciona, transforma sombreros señoras, caballeros. Flores artificiales. 22 Nov.

EL HUASITO. MANTAS, FAjas, cortes pantalón montar, chales, chalinas toallas, pisos, baño carpetas tapices. Recibe órdenes para toda clase tejidos al telar. Se limpian y aplanchan ternos. Alonso Ovalle 1589, al llegar a Dieciocho 22 nov.

CONTRA DOLOR DE CABEza ¡¡Obleas Chinas Li-Wu-Pat!! 24 Nov.

MANIQUIES ORTEGA: SEÑOras: vistan a la moda confeccionando sus trajes en maniquíes modernos. Provincias: se remite contra reembolso. Fábrica: Rosas 1869. 4 Dic

ANTES DE COMPRAR MAMElucos para hombres o niño, consulte precio a la Fábrica. Morandé 723. 24—Nov.

¡¡SEÑORA!! TENEMOS UN hermoso surtido en sombreros. visítenos. Ahorrará dinero. Hechura y transformaciones a precios bajos. Elda Chacón F. Libertad 37. 25 Nov.

COMPRE SUS JABONES A precios de fábrica. Depósito General de la Fábrica de Jabones Record. Catedral N.o 2873. Teléfono N.o 64797 10 Dic.

¡¡¡ATENCION!!! MARIA BECcari: ofrece por pocos días lindos sombreros a precios rebajados. Monjitas 764. 1.o Dic.

CREACION BUENOS AIRES, Casa de Modas, Delicias 2373. Le ofrece la más alta creación modelos elegantes y sombreros. Recibo hechuras entregadas en 24 horas, precios módicos. 3 Dic.

BLUSAS DE RICA SEDA, Y pieles, liquidamos, menos del costo, por cierre de la Fábrica. Catedral 1773. G.

"CASA OTILIA", SOMBREROS modelos, gran elegancia, desde $ 30. Monjitas 780. 26 Nov.

"SOMBRERO ELEGANTE" ofrece, modelos alta novedad, desde $ 30. Rosas 920. 26 Nov.

"SOMBRERO PARISIENSE". preciosos modelos verano, desde $ 30, aproveche. Moneda 890. 27 Nov.

S. SACK
FIERRO
SAN PABLO 1179

25) MODAS, INTE PARA EL GAR

COLCHONES, REFAC ción domicilio. Fáb San Diego N.o 9, de metros Delicias. 17 Di

MODISTO EUROPEO: T jes sastres, vestidos, blusa formaciones. Hechuras Pruebas a domicilio. Te 60409 San Francisco 15

ATELIER BIARRITZ — T tidos, sombreros, corte perf Consulte precios La com Echaurren 167.

¡¡¡PIELES!!! T. MORAN trasladó a Carmen 686 C dos, teñidos; confecciones ros para adornos, cuellos men 686. 21

PRIMERA COMUNION do traje seda, velo, corona, cena, etc. Riquelme 755. 30

"FABRICA MUEBLES".— cemos toda clase instala oficinas, tiendas, etc. Presu tos a solicitud. Vendemos clase muebles, facilidades San Pablo 3755. Teléfono

PAQUETE CON LIBROS contabilidad, libreta de ques, varios documentos dos en tranvía 33, se grati rá a quien los devuelda a ta Elena 1186. Teléfono 21

VERANEANTES, ¿POR pagar más? Ofrezco 20 modelos traje de baño, lana reada de $ 35 a 100; Catem playa, casa lindos dibujos, res, $ 125; tejo, confeccione jes de lana, casacas Fábrica Francesa. Avenida 1049. 2

MADAME MIRIAM CONC créditos. Abrigos, trajes Santa Rosa 280. Teléfono 21

OLGA.— SOMBREROS, delos, hechuras, transforma nes. Nataniel 118. 21

28) MUEBLES Y MENAJES EN GENERAL

CONFORTABLES MODER grandes facilidades, directa te a Aída. Teatinos 436. 88762. 24

18 MESES PLAZO, SIN recargo precios, sin compañías intermediarias. — Fábrica Industrial de Muebles. San Diego 174. 22 Nov.

CONTRA RESFRIOS ¡¡OB Chinas Li-Wu-P 24

GRAN LIQUIDACION de muebles modernos por inaugurar nuestro nuevo local, el más amplio de Santiago, ofreciendo el surtido más atractivo en muebles modernos, de hermosa presentación, calidad y duración. No encontrarán nada mejor. Grandes facilidades. Ocasión. Sólo este mes. Delicias 3027 al 3035. 2 Dic.

¡¡AQUI MAS BARATO!! za, enlozados, cristalería— sa Bauza.— San Diego 22

LA FABRICA "NACIOnal de Muebles". Delicias 2933 sigue con gran éxito vendiendo a precios incre bles su gran surtido, dan do facilidades de pago sin recargo. Delicias 2933 25

¡¡ OCASION !! AMOBLADO comedor, dormitorio, hall, bles sueltos. Otorgamos cré Delicias 2456.

¡NO MALGASTE SU DInero! Aproveche la gran liquidación de la "Mueblería "La Buenos Aires" por inaugurar su local. Amoblados de alta calidad al más bajo precio con grandes facilidades Bandera 649-655. 2 Dic

VENDESE AUTOPIANO ter, con 160 rollos y espejo biselado 1.30 x guitarra española, cuna ce, escritorio lingue de Serrano 781. 23

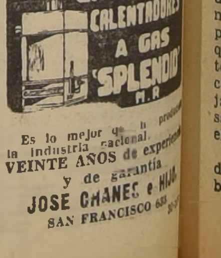
CALIFONTS Y CALENTADORES A GAS "SPLENDID"

Es lo mejor que la industria nacional produce
VEINTE AÑOS de experiencia y de garantía
JOSE CHANES e HIJO
SAN FRANCISCO 6

LA NACION

Santiago, Novbre. 21 de 1937

UNA JORNADA DE TRABAJO PARLAMENTARIO

El Congreso celebrará mañana la sesión inaugural del periodo extraordinario a que ha sido citado por el Ejecutivo.

La convocatoria incluye 41 proyectos cuya nomina se ha publicado en los diarios de la capital, lo que ofrece la perspectiva de laboriosas jornadas de trabajo para el Parlamento. La lista de proyectos se encabeza con el presupuesto de entradas y gastos para 1938. Los cálculos de los compromisos que podrá soportar el Fisco, de acuerdo con sus ingresos, han sido estudiados con toda detención por el Gobierno, de manera que es lícito esperar que sus partidas sean despachadas sin modificaciones de importancia, y, en especial, sin indicaciones que signifiquen aumento de gastos, ya que el Ministro de Hacienda ha repetido insistentemente que las posibilidades financieras del próximo año no toleran nuevos recargos.

Será preciso, pues, que los señores parlamentarios moderen sus explicables deseos de hacer triunfar iniciativas que son sin duda útiles, pero que, por el momento, no se avienen con los recursos muy limitados de que se dispondrá en el año venidero. No debe olvidarse que si bien las condiciones del país son favorables, no es imposible que ellas se vean influídas por trastornos económicos en las esferas mundiales de la producción y los negocios, que indiscutiblemente influirían en nuestro país. Por otra parte, frecuentemente se protesta en los círculos políticos, especialmente de la oposición, del crecimiento de los presupuestos, lo que no obsta para que los señores parlamentarios insistan en indicaciones que implican desembolsos. Es conveniente, pues, solicitar mayor consecuencia y lógica en estos parlamentarios que impugnan los gastos, pero no vacilan en tratar de aumentarlos.

No es necesario insistir en la importancia que tiene para el futuro del país, y de una extensa y rica zona del territorio, el despacho del proyecto sobre división de tierras en Magallanes. Con esto se ha querido dar solución a un problema que tradicionalmente ha ocupado la atención de la opinión pública, que desea ver de una vez por todas una organización definitiva en los sistemas de arrendamiento y ocupación de esas vastas extensiones de terrenos. También se conseguirá con esto incorporar definitivamente a esa zona al concierto de la economía nacional, pues se dará oportunidad a los hombres de empresa y esfuerzo para que trabajen esas tierras en provecho propio y del país.

El proyecto sobre facilidades al capital extranjero que se invierta en el país, dará oportunidad a un interesante debate, en que, no dudamos, triunfará la buena doctrina de la hospitalidad bien entendida al dinero que quiere cooperar al progreso económico del país y que debe encontrar, como ha hallado siempre en Chile, amplias garantías. En algunos sectores se ha impugnado este proyecto con los consabidos argumentos contra el imperialismo extranjero, lo que está fuera de todo lugar, porque no se puede atribuir intenciones absorbentes e imperialistas al capital que viene a tonificar nuestra restringida economía privada, que además de retraerse de las inversiones que envuelven un inevitable riesgo industrial, carece de iniciativa para aprovechar las grandes expectativas de riquezas del país. El capital extranjero, que aporta al mismo tiempo un esfuerzo honrado y que trae una intención honesta, no puede ser repudiado, sino, por el contrario, atraído y garantizado por la tradicional seriedad del país.

El proyecto sobre medicina preventiva ocupa también un importante lugar en la convocatoria. Los principios en que se basa este proyecto, de alta modernidad, darán origen a ilustradas discusiones que la opinión se apresta a conocer, pues pocas veces se habrá discutido un tema más interesante en nuestro Parlamento. Es de esperar que el debate se mantenga en el terreno de las doctrinas y que predomine la buena fe en las discusiones. No será práctico ni conveniente hacer cuestión política de este proyecto, ya que se trata de una hermosa tentativa para mejorar las condiciones de la clase trabajadora en el aspecto de la salubridad, que es sin duda el más importante.

El proyecto sobre aumento de rentas municipales también merecerá, sin duda, una atención preferente de la Cámara. Se dice y se repite diariamente que la Municipalidad está totalmente incapacitada para mejorar la atención de sus servicios y atender a un sinnúmero de obras indispensables, si los recursos con que cuenta no son aumentados en proporción a la importancia, crecimiento y número de habitantes de la ciudad. La capital ha crecido tanto en extensión como en población desde hace quince años, y, sin embargo, las rentas municipales son las mismas, con la desventaja de la desvalorización de la moneda, lo que hace aún mayor el desequilibrio de sus finanzas. Urge poner término a esta situación, y seguramente el Parlamento despachará una ley en este sentido, cuyas cláusulas serán, indudablemente, estudiadas con toda detención.

Sería imposible referirse a todos los proyectos de la convocatoria, pero hemos procurado destacar algunos de los más importantes, sin desconocer que todos son de igual urgencia. La opinión desea que este período sea fructífero y que las luchas políticas no entorpezcan la labor del Parlamento.

NO SE TRATA DE INVADIR ATRIBUCIONES

En un diario de la tarde, edición del jueves último, se critica la circular dirigida por el Ministro de Hacienda a sus colegas de Gabinete, destinada a obtener la cooperación de los demás Departamentos de Estado para la ordenada inversión del Presupuesto y el mejor estudio de las leyes de gastos.

Se pretende en ese artículo que la medida en cuestión tendería a restar a las demás Secretarías de Estado las atribuciones que les corresponden en orden al manejo de sus propios fondos y tratando de ver un propósito de primacía que, ni del texto de la circular, ni de su finalidad, se desprende.

No se trata, pues, de invadir atribuciones ajenas —como lo dice expresamente ese documento— sino de coordinar los esfuerzos de todas las Secretarías de Estado para procurar y mantener el equilibrio presupuestario, cuya responsabilidad corresponde al Ministro de Hacienda, quien no puede asumirla debidamente si no cuenta con los medios necesarios para encauzar los gastos públicos de acuerdo con el ritmo de las entradas fiscales, que solamente este Departamento está en situación de apreciar día a día.

Nada más lógico que las recomendaciones del Ministerio de Hacienda en orden a pedir a sus colegas de Gabinete que no se cursen decretos que irroguen gastos, ni se inicien o promulguen leyes de esta misma naturaleza sin consulta previa del Ministro responsable de las finanzas del Estado, pues los recursos del Erario constituyen un solo todo que responde a los gastos del Presupuesto y leyes especiales, y sería inútil exigir el equilibrio entre ambos si el Ministro de Hacienda ignora las disposiciones que sin su conocimiento se adoptan para aumentar los gastos y cercenar los recursos del Estado.

Tampoco puede interpretarse aquella circular como una disminución de las facultades legislativas del Congreso, al pedirse que no se promulgue ninguna ley de gastos sin conocimiento del Ministro de Hacienda, por la muy sencilla razón de que el Gobierno en tales casos puede ejercitar el derecho, consagrado en la Constitución Política del Estado, de observar los proyectos de ley que estime inconvenientes y que, tratándose de nuevas cargas para el Erario, sólo este Ministerio está en situación de apreciar si los recursos fiscales podrían o no soportarlos.

No podría pretenderse que la Contraloría General—como dice el articulista— interviniera en estas tareas, porque sus atribuciones sólo le permiten pronunciarse sobre la legalidad de los decretos y su correcta imputación. Es al Ministro de Hacienda a quien incumbe apreciar la oportunidad con que deban realizarse los desembolsos fiscales, en concordancia con los ingresos, razón que determinó, hace ya muchos años, la adopción de la medida que lo faculta para refrendar tales decretos antes de que ellos sean cursados por la Contraloría General.

Contrasta la actual actitud del referido diario con la que frecuentemente ha asumido, desde sus mismas columnas, al recomendar ordenación y parsimonia en los gastos fiscales, y es verdaderamente extraño que cuando el Ministro de Hacienda trata de obtener la colaboración de sus colegas para aplicar medidas efectivas en este sentido, abogue por los fueros de la independencia de los diversos Ministerios, que sólo por una torcida interpretación de aquella circular pudiera estimarse amagada.

CORRESPONDENCIA DEL EXTERIOR

LA PAZ Y LA SOBERANIA NACIONAL

Por el Vizconde CECIL

(Agraciado con el Premio Nobel de la Paz, correspondiente al presente año)

LONDRES, 1937.

La Asamblea de la Sociedad de las Naciones se reunió de nuevo en Ginebra. Si permanece fiel a su tarea, debe examinar la situación internacional en conjunto. Esperamos que establecerá un paralelo entre el estado actual del mundo y el de hace seis años. Después de haber negociado durante muchos años, 61 países habían aceptado entonces tomar parte en una conferencia del desarme. Los Gobiernos de todos los países parecían dispuestos a seguir una política de paz, y hasta en Italia, el Ministro de Relaciones Exteriores se había mostrado partidario convencido y preciso de la cooperación internacional. La Sociedad de las Naciones había llegado a la cúspide de su destino. Desde su creación, diez años antes, una serie casi ininterrumpida de buenos éxitos había ilustrado su carrera. Los hombres de Estado, aun los más cínicos, concluían por creer en la posibilidad de una paz permanente.

¡Cuántos cambios desde entonces! Los pesimistas de siempre triunfan. Divulgan alegremente por todas partes que el absurdo de querer suprimir la guerra, esa institución inmemorial, ha fracasado, y que tenemos que volver al viejo y buen sistema: cada uno para sí, y Dios para todos. La fuerza volverá a ser el único instrumento del derecho. La política más sensata es armarse hasta los dientes, a fin de que, en el inevitable conflicto por venir, se esté en condiciones de infligir al adversario pérdidas bien superiores a las que podría sufrir uno.

¿Es realmente a esta conclusión a la que debemos llegar? En caso afirmativo, estoy convencido de que será contra la firme voluntad de los pueblos de cada nación. Es posible que haya aquí y allá personajes altamente colocados — que personalmente no tomarían las armas en caso de conflicto— que consideran esa eventualidad con serenidad, y aun con sádica alegría. La historia nos demuestra que cierta categoría de ambiciosos desenfrenados ve en la guerra un medio de reforzar su poder. Se puede concebir igualmente que ciertos fabricantes de armas consideran simplemente la guerra como un negocio que produce. Pero la gran masa de hombres y mujeres no trata de engañarse sobre la verdadera naturaleza de la guerra. Saben que es cruel, inmoral, insensata y, por encima de todo, que destruye todo lo que hace la felicidad de la humanidad. Por eso la odian con todas las fibras de su ser.

¿Cómo ha llegado el mundo a esta lamentable situación? ¿Por qué en todos los países el presupuesto es dos veces más elevado que hace seis años ¿Por qué la prensa nos da cada día un nuevo testimonio de tensión y de agitación internacional? ¿Cómo es que hay guerra en España, y guerra en el Lejano Oriente, peligrosas y destructoras por sí mismas, y preñadas de amenazas para el porvenir? ¿Qué ha pasado para que todas las esperanzas de paz que alimentábamos hace seis años se hayan quebrantado?

La respuesta, desgraciadamente, es clara. El sistema establecido por la Sociedad de las Naciones no ha sido aplicado. Por intermedio de nuestros Gobiernos hemos permitido que levanten la cabeza las viejas pasiones y las viejas ambiciones. Si ahora el Japón invade a China, haciendo mortandad en los chinos, bombardeando sus ciudades y amenazando los bienes de otras naciones establecidas en el suelo chino, es porque se dejó a los jefes militares japoneses poner mano en la Manchuria en 1932. Si Alemania ha favorecido a la insurrección española es porque los otros miembros de la Sociedad de las Naciones no impidieron la reocupación miltar de las provincias renanas. Si se ha proclamado abiertamente en Roma que el ejército y la flota italianos hacen la guerra al Gobierno español legal, es porque se le permitió llevar hasta el fin la aventura abisinia. Estos hechos son casi universalmente reconocidos. Pero no explican las causas profundas. Demuestran que ciertos países han aprovechado la ocasión que se les dió gracias a la debilidad o a la pusilanimidad de los otros, de retardar la hora del entendimiento internacional. Pero, ¿por qué han obrado así? ¿Sobre qué base lógica se apoya su política?

Es esencial para nosotros responder a estas preguntas, si queremos afrontar los terribles peligros que el militarismo prepara a la humanidad en el porvenir.

El hecho es que principios contradictorios dominan más o menos las relaciones de los hombres, tanto las de los grupos, como las de los individuos. Uno de estos principios admite que cada ser, nación u hombre, tiene el derecho de hacer lo que crea mejor para sí mismo. En el caso de las naciones, esto es lo que se llama soberanía nacional; según las viejas teorías del derecho, era casi limitado. No solamente una nación o su Gobierno podían hacer lo que les placía en materia de política interna, sino que, como tenían derecho a hacer la guerra a sus vecinos cuando les parecía, las llamadas reglas del derecho internacional no salían en la práctica del cuadro de meras aspiraciones jurídicas.

Tal estado de cosas ha sido lamentado por muchos monarcas, hombres de Estado, filósofos, hombres de la Iglesia, y se intentó establecer un sistema mejor. La Sociedad de las Naciones es su ejemplo más reciente. Estos esfuerzos han chocado a menudo con una dificultad fundamental. Si es preciso limitar el derecho de hacer la guerra, esto no puede hacerse sino por algún modo de control de la soberanía nacional. Si no hay autoridad internacional que tenga el derecho y el poder de impedir la guerra, todas las relaciones internacionales dependerán del capricho de una potencia que se cree bastante fuerte para imponer su voluntad a un vecino más débil. En lo que concierne al individuo, se ha reconocido desde hace tiempo que la ley debe impedir a todo hombre usar de su libertad de hacer una injusticia al vecino. Ese es el segundo principio a que aludí y es el fundamento de todo Gobierno civilizado. Sin él, la anarquía sería la única ley de los hombres, como ha sido la de las naciones.

La cuestión no consiste tanto en saber qué forma particular de control internacional conviene adoptar, sino si debe existir dicho control. En cuanto a la forma, lo único esencial es que el control sea efectivo, y pienso, por mi parte que para alcanzar ese fin es preciso apelar a una fuerza colectiva aplastante contra un país desleal que haya salido de la legalidad. Pero esa no es la cuestión que discuto hoy. Pues se plantea de inmediato una cuestión más importante: la comunidad internacional ¿tiene hoy verdaderamente derecho, sobre las naciones que la componen en cuanto al mantenimiento de la paz?

Algunos países rechazan decisivamente toda limitación de la soberanía nacional. El Japón acaba de anunciar que no admitirá ninguna ingerencia de potencias extranjeras en el conflicto que ha provocado al invadir la China. Italia no hizo ningún caso de las amonestaciones unánimes de la Sociedad de las Naciones en el asunto etíope, y se negó a todo recurso al arbitraje. Mas recientemente cuando aceptaba nominalmente el principio de la no intervención en España, ha reivindicado para sus tropas la gloria de las victorias de los rebeldes. El Gobierno alemán ha sido de los más categóricos a ese respecto. Hizo saber que no toleraría ninguna intervención ni aún presión de un organismo internacional sobre sus asuntos, tanto externos como internos. No solamente se retiró de la Sociedad de las Naciones y de la Conferencia del Desarme, sino que salió también de la Oficina Internacional del Trabajo, así como de todas las comisiones de Ginebra. Más aún: se niega a asistir a toda especie de reunión internacional, salvo para el deporte, y aún en este dominio su espíritu internacional ha brillado por su ausencia. Fué la única entre todas las naciones que se negó a enviar representantes oficiales de sus iglesias a los Congresos de Oxford y de Edimburgo. Ultimamente prohibió a sus nacionales que participen en las reuniones del Rotary — movimiento puramente cultural — bajo pretexto de que ¡no quiere que se contaminen al contacto de otras naciones!

Su actividad como Estado es la misma. Volvió a ocupar la Renania y abolió las cláusulas de desarme del Tratado de Versalles mediante una acción unilateral. Sin duda, participó en los trabajos del comité de no intervención de Londres, pero evidentemente no es demasiado atrevimiento decir que lo hizo para impedir que el comité adoptara medidas eficaces. Cuando sus buques fueron atacados en aguas españolas— como los de muchas otras naciones— se negó a toda investigación internacional sobre los incidentes e insistió en ejercer represalias inmediatas. Sus hombres de Estado siguen proclamando su amor a la paz, y no es necesario dudar de la sinceridad de sus palabras. Pero se trata de una paz que el Gobierno alemán pueda aprobar, y que no durará sino mientras dure esa aprobación sean cuales fueren las garantías dadas al respecto.

No hay lugar para plantear la cuestión de mala fe. Estos Gobiernos consideran que la soberanía nacional no tiene límites, como los monarcas absolutos consideraban inatacable su autocracia. Así como esos Reyes se creían en el derecho de ignorar cualquier límite a su poder, aun cuando hubieran consentido en él, así Alemania y los países que comparten sus puntos de vista en política exterior tratan como pedazos de papel los tratados que implican una restricción.

He ahí la gran discusión vital en que estamos comprometidos. La forma de los Gobiernos no está en cuestión. De un lado se hallan los países que han aceptado el control internacional en materia de paz y de guerra; del otro los países que rechazan todo control de ese género y desean volver al viejo sistema de diplomacia que en el pasado remató, y debe rematar en el porvenir, en la catástrofe de la guerra. Espero, por mi parte, que la próxima asamblea de la Sociedad de las Naciones pondrá bien a la luz esas terribles consecuencias.

R. C.

HUELGA DE COMUNISTAS

Por JOAQUIN EDWARDS BELLO

El comunismo es la bendición de los países fascistas. Es su alimento, su maná y su excusa.

Un país asalta a otro, y dice: "¡Era comunista!" Entonces el público burgues piensa: "Tenía razón en destruirlo".

En el fondo, el comunismo ruso es una pesadilla pasajera bastante ingenua, y sus teorías no durarán tanto como las teorías ingenuas desatadas por la revolucion francesa. El ateísmo ruso no vale más ni durará más que el ateísmo libresco de la Revolución francesa, ¿o es que nos hemos olvidado de la Diosa Razón, de la incautación de los templos franceses y de otros excesos pasajeros?

Lo extraño es que algunas personas hayan creído sinceramente en los postulados del comunismo. Una de esas personas se llama Gide, y escribió dos libros asombrosos de ingenuidad para decir que Stalin era un nuevo zar, que amaba el adulo y el reclamo, y que la igualdad social era un mito.

Comprendo que una portera de París haya creído en el advenimiento de la igualdad completa entre los hombres. ¡pero Gide!

Ocurre algo muy curioso, lo mismo en México que en Rusia. El gran público juzga a esos países por las teorías de algunos políticos o escritores, y de pronto se asombra cuando puede constatar que en esos países existen hombres de carne y hueso dotados de corazón humano al lado izquierdo. Mucho de eso ha pasado en Chile respecto a México, cuando la pantalla nos reveló un aspecto de la sociedad mexicana. Hasta entonces el público podía creer que el alma mexicana se condensaba en esos politiqueros armados de enormes pistolas, ateos y come-frailes. Para creer así es preciso no haber leído a Amado Nervo, a Azuela, a Díaz Mirón, a Juan de Dios Peza. ¡No, por suerte! Existe una clase media mexicana, sufrida, artística, humanitaria, refugiada en el fondo de sus patios y substrayendo a sus mujeres virginales de la soldadesca inflamada en malos discursos. Asimismo es Rusia. El Gide, el escritor o el señorito que viaja, van buscando en Rusia el espectáculo político para contrastarlo según sea su credo político, y de ahí salen esos esperpentos. No ven a Rusia.

Personalmente no contemplo el espectáculo europeo ni el americano a través del **Kuomintern.** Ignoro el significado de esta última palabra y ni siquiera me interesa. Es palabra bárbara, de siervos.

Se trata, como el fascismo, de expresiones no americanas, sino europeas de la peor calidad, esto es, de la descomposición europea, del salto atrás de la Europa culta y democrática, a las obscuridades del antiguo siervo, del troglodita, del terrorista de la Camorra, de la Inquisición, de la Carbonaria, de la Mano Negra.

Mussolini, Hitler y Lenin son manifestaciones de la post guerra, son todo lo menos americano, lo menos criollo, lo menos neo europeo que podría producir el género humano. Esos rostros patéticos, dramáticos, abollados, tiranos y tiranizados por sus turbas de siervos, pasando por todas las utilidades momentáneas que puedan tener para sus tristes patrias, son abominables. Son expresiones del chacal humano.

Procuremos explicar el momento europeo en forma libre y espontánea, en forma criolla. ¿Qué significa todo aquel estruendo, aquel tumulto promovido en la vieja Europa? En calidad de chilenos, podemos decir que el comunismo, visto desde aquí, sin pasión ni interés, sin snobismo, sin clownismo, es una ingenuidad de siervos bárbaros, azotados y silvestres, hijos del Knut y de la horca en la capital salvaje eslava o en la Siberia. Como escritores representamos el deber y la tradición espiritual de Vicuña Mackenna, Pérez Rosales, Barros Arana, los Errázuriz, los Cifuentes, Lastarria, Ruy Barbosa, Alberdi, Mitre y toda la hueste. No podemos pensar como el siervo troglodita, a quien pusieron blusa roja para pegarle por el lado izquierdo con una varilla roja y no blanca.

Tampoco podemos comulgar con el terrorista macabro de Guérnica, ni con los pistoleros anarquistas de las Ramblas. Somos americanos, criollos, cuajados de defectos, pero ausentes de tradiciones humillantes como el derecho de pernada, el foro, el vasallaje, la huella del látigo en la espalda y las quemazones de la Cruz Verde. América lavó esas afrentas, dando a luz al neo-europeo, al criollo.

Si el comunismo no hubiera desterrado a Dios y a Cristo, el catolicismo se encontraría dentro de una situación difícil.

A veces nos preguntamos ¿qué daño efectivo ha inferido al género humano el bolcheviquismo?

Ninguno, como no sea a los propios rusos, al individualismo de su población, a las creencias religiosas, etc. Pero todo ello es momentáneo.

A la larga, y mirando el asunto de manera serena, el comunismo ha servido al mundo, por cuanto ha desacreditado a los excesos del socialismo.

Algunas veces, en la pantalla, antes de comenzar la película linda, pasan las actualidades. Aparecen los héroes de Europa, y yo me digo que aquí en América no se podrían dar esa clase de chacales políticos. Después aparece la sonrisa de Roosevelt, en mangas de camisa, afable, republicano, y me digo: ¡América ¡Viva América y para siempre!

De todas maneras, Rusia no fué lanzada a la esclavitud actual por Lenin, sino por la Europa occidental desde 1903, y por los zares. El primer acto de la decadencia de Occidente fué la destrucción de la flota rusa de Rodjestoensky en Tshushima, deseada y ayudada por el Almirantazgo británico.

El comunismo no es un peligro real. Es una farsa sangrienta. Muchos generales rusos obran de acuerdo con otros países de Europa.

Suponiendo que un día circulara la noticia de que Stalin declaraba la huelga del comunismo, la vuelta al culto de lo Divino y a la libre competencia capitalista, se produciría el pánico europeo. Es seguro de que agentes secretos de algunos países de aquel Continente serían despachados a Moscú para fomentar en lo posible la vuelta al régimen rojo, sin cuya efectividad el régimen actual de estas naciones perdería su carácter de cruzada santa.

Se dirá que la continuidad de la revolución en España y aún su génesis provienen de la propaganda comunista. Aceptemos esta teoría para dar gusto a cierto público. Pero la victoria de Franco, que va pareciendo incuestionable, sería imposible sin la influencia comunista en Madrid y Barcelona. Luego el comunismo va resultando un motor de los Estados fascistas. Estos últimos Estados se llaman totalitarios. Muy bien. Rusia es igualmente un Estado totalitario.

Repito: el comunismo es la bendición de algunos Estados, pero ha pervertido el criterio universal hasta cegarlo. El enemigo de Occidente no es la ingenua Rusia, sino el Japón, la fuerza mecánica, la cultura de termitas humanas, el salto al ignoto, al predominio de una raza vertida por fuerzas astrales diversas de las nuestras.

El carácter antirreligioso del comunismo asusta tanto al burgués como la amenaza a su caja de caudales. Sin embargo, Mussolini les saca a los capitalistas un 55% y Hitler un 40%. Ambos odian a los ricos y a los aristócratas. Por lo demás, el ataque de los comunistas a la religión es tan tonto y superficial que apenas araña la epidermis. En cambio, Hitler no ataca a la religión, sino al catolicismo y al cristianismo en forma directa. La Alemania nazi ataca al Vaticano en nombre del Estado alemán independiente, y hace propaganda contra el Vaticano, sembrando folletos por todas partes. (Yo recibí uno). Goebels señala en el catolicismo a un enemigo de la nueva Constitución, amparado en una fuerza excéntrica y lejana: el Vaticano. Obrando en esta forma el Gobierno alemán parece contar en el apoyo secreto de Italia, desde el momento que la reciente visita de Mussolini a Berlín no trajo acomodo alguno en el grave conflicto.

En suma: Rusia sufre una pesadilla momentánea. Snobs, desocupados, millonarios de cabaret, adoptan la teoría de Lenin a manera de una pomada, de un verso, de un cuadro raro y excéntrico.

Rusia no ataca a nadie; carece de plan imperialista; no ejerce la piratería, ni predica el odio. El que lo desee que la siga. En cambio, los demás países totalitarios invaden, amenazan mediante edictos oficiales... y escudan sus atentados en el inmenso peligro del rodillo de la Rusia roja. Si el eje Berlín-Roma estaba de acuerdo con el generalísimo Toukachewsky, ¿tendría algo de raro la presunción de un acuerdo financiado de Stalin, Hitler y Mussolini?

J. E. B.

ANATOMIC DEL VALLE
EL CEPILLO DENTAL CIENTIFICO
ANATOMIC DEL VALLE

Estudiantes en el ring

En los últimos certámenes de box para aficionados participaron algunos alumnos de la Universidad Católica, y tres de ellos lograron quedar clasificados para llevar la representación chilena al próximo Campeonato Sudamericanos de Lima.

La presencia de estos jóvenes en el ring envuelve, desde luego, la destrucción de uno de los muchos prejuicios tontos de que está inundada nuestra vida de campanario. Se había estimado que eso de cruzar golpes, caballerosamente, para ganar o perder como buen deportista, era cosa propia sólo de "rotos". Y la juventud universitaria iba a platea, pero no subía al tablado.

Ahora, estos muchachos han tenido la valentía suficiente para dejar K. O. esas "siutiquerías" de un ambiente aldeano, y han acudido en masa al Campeonato de Box para aficionados, los unos a pelear bravamente en el ring, y todos sus compañeros a estimularlos desde las galerías.

Resultaba nuevo y pintoresco ver esa "barra" de bulliciosos estudiantes, armada de pitos, cohetes, canciones y bombas, que se encargaba de poner ánimo triunfador en cada una de las bofetadas que propinaban sus campeones.

Estos ganaron porque eran buenos de verdad. Pero es cierto también que, para derribarlos, sus rivales necesitaban vencer primero a miles de corazones que luchaban contra ellos desde las sombras de todo el Estadio.

Sólo "el popeye" Aguila se demostró capaz de arremeter con éxito contra esa marejada de entusiasmo. Pero es que este rudo hombre, de pura estampa criolla, se ríe lo mismo de los golpes de sus adversarios, que de los estímulos y fuegos artificiales de toda una Universidad.

Los estudiantes de la Católica han ingresado al deporte del box recogiendo los más altos galardones desde el primer momento. Pero esto ha sido posible porque los directores de ese establecimiento se preocupan de inculcarles afición por las saludables actividades deportivas. La Universidad les proporciona magníficas salas de ejercicios, dotadas de baño y de cuanto es apetecible para un agradable entrenamiento.

En cambio, la Universidad de Chile ha descuidado mucho este aspecto tan interesante de la educación: el relacionado con la adecuada formación física de la juventud. Los muchos profesionales que fabrica año a año, salen de allí muy orondos de su ahuecada intelectualidad, pero imposibilitados para gozar de una primavera sin abrigos de lana.

Saben, desde temprano, discutir sobre conceptos marxistas e individualistas; se empapan de teorías freudianas; y, entre clase y clase, disertan admirablemente sobre la mejor manera de salvar al país y al mundo. Pero cualquier "pechoño" los puede dejar en tierra de una sola bofetada.

Y con un ojo en tinta no resulta fácil "la visión" del porvenir.

D. A. G.

Labor de la Corte Suprema

DATOS AL 19 DE NOVIEMBRE

Las estadísticas de la Corte Suprema arrojan al 19 de noviembre, 19 causas de fondo y 3 de forma, en las cuales el plazo legal para fallar ha transcurrido, sin que la sentencia se dicte. Esto significa un retroceso con respecto a los datos de quincenas anteriores, los cuales daban un número menor de causas atrasadas.

Sin embargo, es posible que pronto se observe un mejoramiento definitivo en el trabajo de esta Corte. En efecto: en las tres causas de forma atrasadas, los borradores de fallo se encuentran entregados y sólo esperan la aprobación del Tribunal. Ahora, con respecto a las causas de fondo, sucede casi lo mismo, pues en 16 de las 19 causas atrasadas, el borrador ha sido entregado oportunamente. Se ve, pues, que los Ministros se preocupan de estar al día en la redacción de sus fallos y como el atraso de ellos en este sentido era el principal escollo para que el Tribunal se pusiera al día, es dable esperar que pronto ya no pueda hablarse de lentitud de la Corte Suprema.

Decíamos que en 16 de las 19 causas de fondo atrasadas el borrador de fallo ha sido entregado. En las otras tres, los Ministros no han entregado el borrador, no obstante haber figurado con el mismo atraso en las mismas causas en nuestras publicaciones anteriores.

Los datos que publicamos periódicamente, referentes a la Corte Suprema, sólo se relacionan con las causas que figuran en la tabla del Tribunal, pues sólo estas causas se incluyen en los estados de causas en acuerdo. Existen, sin embargo, muchos otros asuntos de que conoce el Tribunal, tales como recursos de queja, que no figuran en tabla y que no se insertan en los estados de causas en acuerdo. Por este motivo, carecemos de datos sobre ellos y no podemos dar luz alguna sobre la rapidez o lentitud con que se despachen. Sin embargo, hemos tenido indicios y datos privados que nos permiten afirmar que estos asuntos que no figuran en tabla y respecto de los cuales no se publican estadísticas, no marchan con la debida celeridad.

D. L. S. L.

SE APROBO EL PROGRAMA DEL 1.er CONGRESO SUD AMERICANO DE INGENIERIA

En la última reunión de Directorio de la Unión Sud Americana de Asociaciones de Ingenieros, que fué presidida por el Delegado del Instituto de Ingenieros de Chile, don Francisco Mardones, se aprobó el programa para el Primer Congreso Sud Americano de Ingeniería.

Además, se aprobaron las siguientes materias:

1.o Designación del ingeniero argentino, señor Francisco Marseillan para que tome a su cargo la publicación en Buenos Aires del Boletín Informativo de la USAI.

2.o Resolución en el sentido de obtener el canje de Publicaciones Técnicas de las Asociaciones adheridas, entre sí.

3.o Otra resolución relativa al intercambio de informes técnicos y proyectos de importancia elaborados por las Oficinas Públicas y Empresas de los diferentes países adscriptos a la USAI.

4.o Presupuesto de Entradas y Gastos para el período de octubre 1937-octubre 1938.

5.o Abrir un concurso, sobre las bases que señale el presidente, para la Bandera de la USAI.

M. DE RELACIONES REGRESARIA MAÑANA

Después de haber pasado toda la semana última en el sur del país, mañana, a las 9 horas, llegará a Santiago el Ministro de Relaciones Exteriores y Comercio, don José Ramón Gutiérrez.

El Canciller reasumirá mañana mismo sus funciones.

Parcelación del Fundo "La Aparición de Paine"

Vendo este acreditado y valioso fundo, dividido en 61 Lotes.

SITUACION:

Al Sur Oriente de Santiago, a 38 Kms. de la Av. B. O'Higgins, y a 7 Kms. al Oriente de la Estación Buin y con frente de 7 1/2 Kms. al camino de Los Morros, con servicio de góndolas a la puerta.

DESCRIPCION:

Este fundo tiene la forma de una herradura de cerros muy altos que abrigan por tres costados los terrenos del plano contra vientos y heladas. El panorama es hermosísimo. Los terrenos son muy parejos, de migajón muy fértiles y **extraordinariamente profundos.** Su fertilidad está a la vista por el desarrollo de los árboles siembras y chacras existentes.

RIEGOS:

Muy abundantemente se riegan estos ricos terrenos, correspondiendo un regador para cada ocho cuadras. Además, cada parcela recibe los derrames de las parcelas más altas, aumentándose así la abundancia del agua.

CLIMA:

La herradura de cerros que proteje este fundo lo hace agradable, abrigado, sin heladas. En invierno es muy suave y en el verano hay suficiente calor para producir las frutas más exquisitas, chacarería sobresaliente y pastos muy abundantes.

CULTIVOS:

La fertilidad del suelo, el clima, la abundancia de agua, el extraordinario espesor de la capa de migajón, permiten desarrollar en condiciones excepcionales cualquier cultivo y toda especie de plantaciones frutales, especialmente las más reproductivas, como ser **Paltos, Naranjos, Limones, Almendros, Ciruelos, Uva de Mesa, etc.**

PASTOS:

Hay hijuelas especialmente pastosas a propósito para los ganaderos.

PRECIOS:

Desde $ 8.000 hectárea. Hay lotes grandes y chicos.

FORMA DE PAGO:

Al contado y por medio de las Cajas de Previsión.

ENTREGA:

El 1.o de Mayo próximo.

Planos, datos, condiciones en Bandera 168.

Se advierte al público que es ésta una oportunidad única de adquirir terrenos superiores que difícilmente se volverá a presentar.

Los interesados deben apresurarse porque estos terrenos quedarán colocados en pocos días.

CARLOS OSSANDON B.
Teléfono 82369

-:- RESIDENCIAS, CASAS Y CHALETS -:-

125.000.— AV. JOSE D. CASAS, próximo Av. Salvador, chalet moderno, estilo español, rodeado de jardines, 474 mts. de superficie. Tres dormitorios, 2 baños instalados, recibos, chimenea, dependencias. Deuda: 40.000.— Ossandón.

125.000.— CALLE RICHARD, 3 cuadras de Irarrázaval, chalet muy bien tenido, aislado, 900 mts. de superficie. Siete dormitorios, baño completo, recibos, dependencias, jardín, árboles frutales, parrones, gallineros, garage etc.— Bandera 168.

125.000.— SANTOS DUMONT, INmediata Recoleta, casa moderna, 2 pisos, muy bien tenida, 360 mts. de superficie. Recibos, chimenea, parquets, 5 dormitorios, 2 baños, dependencias, jardín y patio. Deuda: 84.000 — Bandera 168.

130.000.— AV. LAS DALIAS, INmediato Los Leones, chalet moderno, bien tenido, 15 x 40 mts. Tres dormitorios, baño instalado, recibos, dependencias, jardín, árboles frutales, entrada de auto. Deuda: 48.000.— Ossandón

110.000.— PARADERO 5, TRES cuadras Gran Avenida, chalet moderno muy bien tenido, libre de contribuciones, 1.600 metros de terreno, 5 dormitorios, baño completo, amplios recibos con parquet, tres terrazas, dependencias, jardín, arboleda frutal, parrones garage con pieza para el chofer etc. Deuda: 70.000 — Ossandón

110.000.— AGUSTINAS, CERCA de Cumming, casa bien tenida, un piso 9.40 por 34 metros, 6 dormitorios, 2 baños, recibos, dependencias y 2 patios. Deuda: 31 mil pesos.— Bandera 168.

145.000.— BARRIO RESIDENcial, dos cuadras del teatro Carrera, casa recién terminada, construcción moderna, concreto y ladrillo. 4 dormitorios, 2 baños completos, recibos, chimenea y dependencia.— Ossandón.

130.000.— AV. LAS LILAS, INmediato Lyon, chalet moderno, aislado; 14 x 50 mts. Tres dormitorios, baño completo, recibos, dependencias, jardín y entrada de auto. Deuda: 44.000.— Ossandón.

130.000— GAY CERCA CARRERA chalet moderno, construcción sólida, 247 metros cuadrados, 3 dormitorios, baño completo, recibo, chimenea, terraza, jardín y garage. Deuda: $ 45.000.— Bandera 168.

150.000 — GRAN AVENIDA, PAradero 29, chalet moderno, construcción de concreto, dos pisos, rodeados de jardines; 33 por 140 mts. Cuatro dormitorios, baño completo, toilette visitas, recibo, terrazas, dependencias, arboleda frutal y parrón. Deuda: 60.000. Ossandón

150.000.— LYON, PROXIMO A Providencia, chalet moderno aislado, 350 m2. Tres dormitorios, baño completo, recibos, terrazas, dependencias, jardín garage. Deuda: 93.000.— Bandera 168.

150.000.— LADO PLAZA BRASIL, casa muy bien tenida, un piso, construcción de ladrillo, Tres dormitorios, baño instalado, recibos amplios, dependencias y patio.— Deuda: 30.000.— Ossandón.

150.000 — INMEDIATA V. MAckenna, 2 cuadras de la Plaza Baquedano, casa de un piso, muy bien tenida, 15 x 30 mts. Cinco dormitorios, baño instalado, amplios recibos, dependencias y dos patios.— Bandera 168.

155.000 — DOS CUADRAS DEL Teatro Carrera, barrio residencial, casa recién terminada, esquina, dos pisos, construcción de concreto. Cuatro dormitorios, 2 baños completos, recibos, chimenea, dependencias y patio — Ossandón.

160.000. — FONTECILLA, INMEDIATA Delicias, casa moderna dos pisos, construcción muy sólida. Tres dormitorios, baño completo, toilette visita, recibo dependencias, garage. Tiene deuda. — Bandera 168.

160.000 — PROXIMO AV. SALvador y Bilbao, chalet moderno con calefacción central, construcción de concreto y ladrillo. Tres dormitorios, baño de lujo, closets, recibos, escritorio, dependencias, muebles embutidos, garage. Deuda: 50.000.— Ossandón.

160.000. PROXIMO LOS LEONES y Providencia, chalet moderno, rodeado de jardines, 476 mts. de superficie. Amplios recibos, 3 dormitorios, baño completo, toilette visita, dependencias, pieza para guardar maletas, garage independiente. Deuda 50.000. Ossandón.

160.000. PROXIMO SEMINARIO e Irarrázaval, chalet recién terminado, construcción de concreto y ladrillo. Amplios recibos, terrazas, 4 dormitorios, baño completo, toilette visita, dependencias, jardín, entrada de auto. Ossandón.

160.000. Av. SEMINARIO, ESQUINA, próximo Irarrázaval, chalet moderno, bien tenido. Recibos, escritorio, 5 dormitorios, baño instalado, toilette visita, dependencias, jardín, garage. Bandera 168.

175.000. PROXIMO SEMINARIO y Providencia, residencia moderna, dos pisos, construcción muy sólida. Cuatro dormitorios, baño completo, recibos, dependencias, garage. Deuda 20.000. Ossandon.

180.000. CHALET RECIEN TERminado, esquina, próximo Irarrázaval y Seminario. Amplios recibos, 3 terrazas, 4 dormitorios, baño completo, toilette visita, closets, dependencias, jardín, garage. Bandera 168.

195.000. INMEDIATA PROVIDENcia, antes de Antonio Bellet, residencia moderna, 2 pisos, 360 m2. Amplios recibos, terraza, toilette visita, 2 baños completos, 4 dormitorios, closets, dependencias, jardín, garage, subterráneo, bodega etc. Deuda 120.000. Ossandón.

200.000. TRES CUADRAS DE LA Plaza Ñuñoa bungalow moderno, aislado, estilo "Tudor", 1.000 mts. de jardín y árboles frutales. Se compone de 3 dormitorios, 3 baños, amplios recibos, chimenea, dependencias, dormitorios de servidumbre independientes, gallineros modernos para 300 aves, garage. Deuda 115.000. Bandera 168.

200.000. Av. PEDRO DE VALDIVIA, dos cuadras antes de Irarrázaval, chalet moderno, rodeado de jardines, 650 mts. de terreno; 4 dormitorios, baño completo, recibos, toilette visita, dependencias, dormitorios de servidumbre independientes, árboles frutales, gallinero, garage. Ossandón.

200.000. Av. PEDRO DE VALDIVIA, próximo a la Plaza, chalet moderno, estilo español, construcción de concreto y ladrillo. Tres dormitorios, 4 grandes closets, baño completo, recibos, terraza, dependencias, jardín, garage. Deuda 81.000. Bandera 168.

220.000. Av. LYON, INMEDIATO Av. Bilbao, chalet moderno, rodeado de jardines, 800 mts. de terreno, libre de contribuciones. Amplios recibos, 3 terrazas, chimenea, escritorio, 4 dormitorios, 2 baños, dependencias, árboles frutales, parrón, gallinero, garage. Deuda 50.000.

220.000. DOS CUADRAS DE LA Plaza Pedro de Valdivia, bungalow moderno, construcción de todo lujo, 1,050 mts. de jardín y árboles frutales. Tres dormitorios, baño completo, amplios recibos, escritorio, dependencias, garage, gallinero. Deuda 115.000. Ossandón.

230.000. Av. VILLASECA (PROVIDENCIA), chalet moderno con calefacción central, rodeado de 1.000 mts. de jardín y árboles frutales. Cinco dormitorios, 2 baños completos, recibos, escritorio, toilette visita, dependencias, garage. Deuda 36.000. Bandera 168.

235.000. SAZIE ESQUINA, EN LA mejor situación, dos casas modernas, construcción de concreto y ladrillo; altos y bajo, independientes; 300 m2. de superficie. Cuatro dormitorios, 2 baños completos, recibos, chimenea y dependencias, en cada una. Deuda 68 mil. Ossandón.

250.000. Av. LYON, EN LA MEjor situación, chalet recién terminado, construcción de todo lujo calefacción central, construcción de primera. Se compone de 4 dormitorios, 3 baños completos, amplios recibos, dependencias, jardín y garage. Deuda 72.000. Bandera 168.

260.000. Av. LYON, ESQUINA, INmediato Av. Bilbao, chalet moderno, rodeado de jardín, 900 mts. de terreno. Amplios recibos con parquets, escritorio íd., 4 dormitorios, baño completo, dependencias, garage, subterráneo, árboles frutales, parrón. Deuda 60.000. Bandera 168.

270.000. PROXIMO Av. IRARRAZAVAL y Pedro de Valdivia, chalet moderno con calefacción central, rodeado de 1.150 mts. de jardín y árboles frutales. Amplios recibos con chimenea y parquets, escritorio, toilette visita, terraza, 5 dormitorios, 2 baños de lujo, dependencias, subterráneo, garage. Deuda 100.000. Ossandón.

270.000. Av. CONDELL, PROXIMO Providencia, chalet esquina, moderno, calefacción, 2 pisos; 15x48 mts. Tres dormitorios con closets, 2 baños completos, recibos, toilette visita, terraza, dependencias, jardín, árboles frutales, garage. Deuda 30.000. Bandera 168.

270.000. UN PASO DE LA PLAZA Pedro de Valdivia, chalet recién terminado, construcción de todo lujo, calefacción central. Consta de 4 dormitorios, 3 baños completos, amplios recibos, dependencias, jardín, garage, etc. Deuda: 84.000. Ossandón.

275.000. Av. MANUEL MONTT, antes de Irarrázaval, chalet moderno, terminándose, construcción de concreto y ladrillo: 25x50 mts. Amplios recibos, escritorio, toilette visita, 4 dormitorios, 2 baños, terrazas, dependencias, jardín, garage con pieza para chofer, subterráneo, etc. Ossandón.

280.000. PROXIMA V. MACKENna y Plaza Baquedano, residencia moderna, dos pisos, calefacción, 300 m2. de superficie. Cuatro dormitorios, 2 baños completos, amplios recibos, toilette visita, dependencias, jardín, garage, subterráneo. Deuda 50.000. Bandera 168.

285.000 EDIFICIO MODERNO, esquina, con calefacción central, próximo Delicias y Teatro Carrera. Se compone de tres departamentos de todo lujo con calefacción central y un local esquina. Renta: 10 o/o. Deuda 100.000. Ossandón.

290.000. Av. PEDRO DE VALDIVIA, esquina, próximo Providencia, chalet moderno con calefacción central, rodeado de 800 mts. de terreno, se compone de
mitorios, 2 baños com
cibos, toilette visita, jar
ge. Bandera 168.

310.000. Av. MIGUEL CL
quina, próxima Av. Bil
dencia moderna, 2 pisos
ción. 534 mts. de superfi
dormitorios, 2 baños
amplios recibos, toilette
rraza, dependencias, jard
ge. Deuda 200.000. Ossand

350.000. DARIO URZUA,
ma Av. Pedro de Valdivia,
cia moderna, rodeada de
de hermoso jardín,
central. Consta de 4 dor
2 baños completos, recibo
nea, linda terraza, depen
garage. Deuda 100.000.
168.

350.000. ERASMO ESCAL
quina, próxima Av. Br
dencia de dos pisos, muy
nida, construcción sól
compone de 6 dormitor
ños completos, amplios
chimenea, dependencias,
juego, jardín, garage. Bande

350.000. CHALET ESQUIN
todo lujo, calefacción ce
paso de la Plaza Pedro de
via. Consta de 5 dormitor
baños completos, amplio
escritorio, dependencias
garage, etc. Deuda 120.00
sandón.

470.000. HUERFANOS, 1
cuadras del centro, dos
das casas, altos y bajos,
tenidos; superficie: 1.1
Los bajos se componen de
mitorios, 4 baños, amplios
dependencias, jardín, pati
cages; altos: 5 dormitori
ños completos, recibos y
dencias. Deuda 200.000. O

Carlos Ossandón P. -:- Bandera 168

FABRICA DE OVEROLES

2 a 5 años: $ 12.50.
6 a 8 años: $ 15.00.
10 a 12 años: $ 16.50
48 al 56: $ 25.80.

766 BANDERA 766

28) MUEBLES Y MENAJES EN GENERAL

COMPRO Y VENDO MUEBLES pianos, máquinas coser, catres colchones, cocinas, baños. Carmen 360, teléfono 65831. 26 Nov.

URGENTISIMO VENDO, $ 350, dormitorio; otro $ 580, amoblado comedor $ 490, confortable salita, $ 260 amoblado escritorio, máquina Singer, cocina gas, paragüero, mesa, sillas, ropero, catres. Lira 933. 4 dic.

OCASION VENDO. SALITA felpa, amoblado escritorio cuero, 260; comedor completo, 450; dos dormitorios estilo japonés, 900; otro con marquesa, catres bronce, colchón lana, sillón, paragüero cocina gas Junkers. San[illegible] Roca 356. 25 Nov.

PARA CATRES, COLCHONES, colchas y sobrecamas, La Familia. Delicias 2698 19 Dic

PARA COCHES GUAGUAS, vaya a Santo Domingo 1375, no tiene competidor en precios; y en fabricación. Envío contra reembolso. Descuento 10 por ciento. 5 dic.

COCINAS ECONOMICAS irrompibles. San Alfonso 642. 26 Nov.

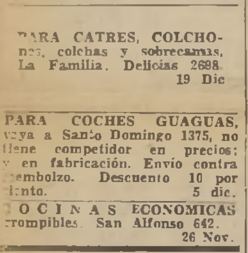

SERVICIO BOSCH

BATERIAS, BOCINAS Y AMPOLLETAS PARA AUTOS Y MOTOS OFRECE

DELICIAS 2488,
TELEF. 68574

MUEBLES CORRIENTES Y FINOS a precios de liquidación, con pequeña cuota inicial y grandes facilidades. Gran Fábrica Muebles "Afa" Roberto Espinoza 1284. 23 Nov

AMOBLADOS DORMITORIOS, comedores, enchapados, imitaciones. Muebles sueltos. Precios bajos. Facilidades muy liberales. San Antonio 62. 21 Nov.

¡OPORTUNIDAD Unica! Realizamos comedores, dormitorios, confortables, precios irrisorios. Visítenos, economizará dinero. Otorgamos facilidades sin recargo. La Baquedano. San Diego 1283. 2 Dic.

¡¡ATENCION!! COMPRE SUS muebles nuevos o usados de ocasión. Máquinas "Singer". Grandes facilidades pago, únicamente. San Diego 1877. 21 Nov.

¡ECONOMICE TIEMPO y dinero! Visitando Mueblería Rosenblatt. Muebles finos, modelos originales, enchapados o imitaciones perfectas. Precios irrisorios. Facilidades. Bandera 539. 2 Dic.

SE REALIZA TODA CLASE DE muebles, precios rebajados. Cambiamos sus muebles antiguos por nuevos. Grandes facilidades. La Baquedano. San Diego 1283. 2 Dic

OPTICA
ROTTER

ANTEOJOS y LENTES ENCONTRARA a cualquier PRECIO.

AHUMADA N.o 268.

28) MUEBLES Y MENAJES EN GENERAL

CAOBAS: MUEBLES ANTIGUOS, encontrará. Catedral 2561. 14 Dic.

COMPRO COLCHONES. LANAS sueltas, crin. Voy a domicilio. Chacabuco 28 A. Teléfono 89244. 28 Nov.

COMPRO MUEBLES, CATRES, menajes, máquinas coser, boletos agencia, cambio muebles modernos por usados. San Diego 1877. Teléfono 50139. 11 Dic.

COMPRO MUEBLES, PIANOS, máquinas coser, catres, voy domicilio. Lira 933. Teléfano 51370. 5 dic.

TAZAS, PLATITOS INQUEBRABLES liquido. Manzano 972, por Santos Dumont. 22 nov.

PUCHUNCAVI, VENDO CASA, con quinta, divisible en dos. Dardignac 120. 21 nov.

VENDO MUEBLES SALON. Ejército 740. 21 nov.

VENDESE VILLA ALEMANA casaquinta central. $ 65.000. Dirigirse Condell 650, Villa Alemana. 22 Nov.

29) MATERIALES DE CONSTRUCCION

CEMENTO MELON. SACK. 1.o Dic.

FIERRO ACANALADO, GALVANIZADO. Morandé 817. 1.o Dic.

ZUNCHOS LISOS Y AMPOLLADOS, donde Sack. 1.o Dic.

PINTURA EN PASTA. 1.o Dic.

FIERRO REDONDO PARA construcciones. Sack. 1.o Dic.

FIERRO GALVANIZADO, LISO. San Pablo 1179. 1.o Dic.

CEMENTO, CAL, YESO, MAteriales. Bodega Artesanos. Ar-

PARA FIERRO. SACK. 1.o Dic.

S. SACK. BARRACA DE fierro. San Pablo 1179. Morandé 817. Precios bajos. 1.o Dic.

CLINICA FISIOTERAPICA PAra el tratamiento natural de las enfermedades. García Reyes 730. Especialmente enfermedades crónicas y rebeldes a todos los sistemas (sífilis, pulmón, corazon, estomago, reuma, riñones, anemia, parálisis, neurastenia, epilepsia, histerismo, enfermedades señoras y niños, etc.). Régimen y tratamientos escritos, personalmente y por correspondencia. 3 Dic.

CORTINAS METALICAS, FAbrícanse con buenos materiales, planchas aceradas, negras, galvanizadas. Precios incompetibles. Nataniel N.o 1038. 9 Dic.

¡PUERTAS, VENTANAS! GAlerías, mamparas, el surtido más completo en plaza, listo para entrega, y también sobre medida. Despachamos provincias. Grandes Talleres "Fénix". Avda. Bernardo O'Higgins 739. 9 Dicb.

MADERAS: SURTIDO COMpleto, precios sin competencia, únicamente en Barraca Miraflores. Mapocho 3465. Teléfono 66033. 21 Nov.

TECHO ECONOMICO $ 3.— plancha acanalada 1.10x80 Matucana 551. 6 Dic.

¡¡¡DEMOLICION PROTECTORA de la Infancia!!! Liquidamos barato: puertas, tablas piso, cielo, y tapa, pino oregón, robles distintas medidas, maderas surtidas y toda clase materiales. 28 Nov.

¡¡FERIA MATERIALES CONStrucción!! San Diego 1671. Liquida toda la existencia existente, por balance. Tenemos gran existencia de puertas vitreaux, pilastras, vigas pino, roble, fierro T. T. U., vidrios piso, mármol chimeneas mármol, baldosas 0.15 mt. x 2", etc. 21 Nov

EXTRAORDINARIA LIQUIDAción de maderas. Por traslado de local liquidamos todas las existencias de maderas en bruto y elaboradas, haciendo enormes descuentos. Aproveche esta oportunidad sólo por el mes de noviembre. Consulte precios a la antigua Barraca "La Montaña". General Bustamante 772, inmediato a Irarrázaval. Teléfono 60055. Casilla 945. 23 Nov.

¡¡DEMOLICION!! GRAN surtido materiales construcción. ¡¡Ocasión!! Maipú 70. Teléfono 60297 21 Nov.

TEJAS VENDO, VARIOS MILES, ciento veinte pesos mil. Esperanza 85. 21 nov.

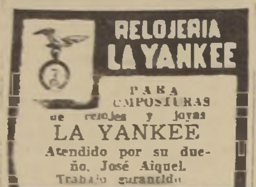

RELOJERIA LA YANKEE

PARA COMPOSTURAS de relojes y joyas

LA YANKEE

Atendido por su dueño, José Aiquel.
Trabajo garantido

MEIGGS 20

29) MATERIALES DE CONSTRUCCION

CAL, YESO. CEMENTO, MAteriales. "Bodega Artesanos", Artesanos 987. Teléfono 89482. 31 dic.

PAPELES PINTADOS, CONTInuamos liquidando, hasta agotar toda la existencia. Hay muchos saldos, algunos le convienen. Papelería Central. Estado 134. 31 dic.

¡¡¡DEMOLICION!!! VENDEmos barato: puertas, mamparas, planchas zinc, tablas piso, cielo y tapa, maderas surtidas y toda clase materiales. San Diego 1758. 28 Nov.

PUERTAS, VENTANAS, GALErías, tipo standard, completo surtido. Despachos rápidos a provincias. Fábrica Iriondo Hnos., Matucana 23. 24 Dic.

MATERIALES ESTANDARDIzados de cemento bloques. "Termo", M. R., escaleras caracol, lizas, terrajos y aceras, etc. Downey y Cía. Providencia 1970. Teléfono 40824. 17 dic.

ESTANQUES, TAPASCAMARA, desgrasadores. Chacabuco 14. 4 Dic.

TECHO FONOLITA. AGENTE General para la venta, José Angelini. Galería Alessandri 237 C. Teléfono 82870. 9 Dich.

GALVEZ 128, REALIZA TODA clase de materiales para construcción, a precios muy baratos. 3 Dic.

LA COLMENA
ESTADO 47
OFRECE SU EXTENSO SURTIDO en MATERIALES PARA FAJAS y SOSTENES
Teléfono 63227.

30) MAQUINAS REGISTRADORAS, ESCRIBIR Y COSER

MAQUINAS CALAR, PLISAR, coser 61 W., tejer, repuestos, composturas, agujas, aceite. San Diego 276. Telef. 87590. 2 Dic.

TALLER TECNICO PARA REparaciones de máquinas de escribir, de sumar y calcular. — Huérfanos 1061. Teléfono 84482. 29 Nov.

MAQUINAS SINGER LIQUIDAmos existencia conclusión negocio, facilidades pago. Claras 162. 8 En.

COMPRO MAQUINAS COSER voy domicilio. Lira 933. Teléfono 51370. 4 dic.

SE VENDE MAQUINA SINGER de pie. Delicias 3622. 21 Nv.

31) MOTORES, MAQUINARIAS y ARTICULOS ELECTRICOS

MAQUINA DESGRANADORA arvejas con clasificadora, vendo. General Saavedra 1183. Palma. Teléfono 66184. 21 Nov.

¡¡¡MOTORES ELECTRICOS!!! Alternos, continuos, 44 x 220 volts, dinamos, ocasión. San Diego 222. 2 Dic.

EMPAQUETADURAS TODAS clases, herramientas gásfiter y mecánicos, vendemos de ocasión Webb. Estado 156. 21 Nov

LOCOMOVILES 6 -12 H. P. flamante. Trilladora Marshall, vendo. Casilla 4512. 23 Nov.

REPUESTOS para MAQUINARIA AGRICOLA.

Existencia completa encontrará en la

Fundición San Pablo.

Blanco Encalada 3023, Teléfono 64837.

31) MOTORES, MAQUINARIAS Y ARTICULOS ELECTRICOS

DIESEL JUNKERS, MOTORES más modernos y económicos, entrega inmediata. Representante Otto L. Rabe. Morandé 536, casilla 13253, Santiago. 24 Nov.

PALAS SEGADORAS, CULTIvadoras, rastras resortes, cuartas y reparaciones maquinarias ofrece. Unión Americana 245. 12 Dic.

DIESEL. GRUPOS PARA ILUminación casas de fundo. Ofrecemos a precios razonables. Herman, Lalanne. Delicias 1740 18 Dic.

CORREA BALATA O PELO de camello de 10" a 14", compro 28 metros. Ofertas Casilla N.o 290 Viña del Mar. 22 Nov

HARNEROS (PLANCHAS PERforadas) para agricultura, molinos, minas, gran stock y sobre medida, ofrece Fábrica Looser, Cumming 861. 20 Dic.

DINAMOS CORRIENTE CONtinua, Siemens. 4 kw., 230 volts, y 16 kw, 2x230 volts, poco uso, vendo con tableros. Otto L. Rabé. Morandé 536. Casilla 13253. 23 nov.

MAQUINARIAS, CALDEROS, correas, descansos, transmisiones, poleas. Ocasión, venden: Manuel y Emilio Sala. Rodolfo Phillippi 36. 4 Dic.

VENDO MAQUINA YACKARD Chaffans. Agustinas 947. 21 Nov.

VENDESE IMPRENTA, GUIllotina volante, perforadora grande. Chacabuco 63. 21 Nov.

32) NEGOCIOS E INSTALACIONES,

Compran y venden

PIDA LAS INDISPENSABLES cucharas automáticas para helados. Depósito Pío IX-80. 22 Nov.

SE VENDE LA MEJOR FARmacia en Puerto Aysen. Informaciones: Catedral 1561. 21 Nov.

VENDO TALLER GASFITEría, con herramientas completo y con materiales de reserva, por enfermedad de su dueño. Sta. Filomena 346. 21 Nov.

POR SER MUCHACHA SOLA y no poder atender negocio, vendo pensión. Frente al Matadero. Franklin N.o 985. 21—Nov.

SE VENDE PELUQUERIA por no poder atenderla. Tratar: San Ignacio 1874. 22 Nov

VENDESE BARATO NEGOCIO instalado, pensión, cafetería. Espléndida situación. Barrio comercial. Verlo-tratar: Diez de Julio 471. 22 Nov.

POR NO TENER QUE ATIENda, vendo depósito vinos. Cochrane 547. 22 nov.

VENDO BODEGA DE CARBON y leña, precio y mercadería a gusto del comprador. San Isidro 1698, esquina Sargento Aldea. 23 nov.

VENDESE TALLER DE SOMbrerería con traspaso de local, $ 1.500. San Diego 1750. 23 Nov.

FABRICA DE CALZAdo en plena producción, vendo.— Fuenzalida. Casilla 283. 23 Nov.

BARATO VENDO NEGOCIO. Molina 616. 21 Nv.

34) OPERARIOS Y OBREROS BUSCADOS

CONTRA GRIPPE. ¡¡OBLEAS Chinas Li-Wu-Pot!! 24 Nov.

PULIDORES COMPETENTES para taller de niquelaje, necesito. Rosas 2020. 20 Nov.

PELETERA CORTADORA Competente necesito con recomendaciones, Castro 29. 23 Nov.

NECESITO VESTONEROS QUE hayan trabajado en sastrerías de primera, con muestra. Sastrería Inglesa. Agustinas 1114. 22—Nov.

NECESITO BUENA AYUDANta vestonera. Unión Americana 457. 21 Nov.

NECESITO BUENA PERFORAdora y descarnadora. Av. Matta 940. 22 Nov.

NECESITO CORPINTERO COMpetente. Coquimbo 722. 22 Nov.

MODISTAS COMPETENTES, trajes sastres, elegantes, necesita. Claras 154. 21 nov.

34) OPERARIOS Y OBREROS BUSCADOS

PUNTEADOR, APARADORAS Y descarnadora cortes, necesito. Fábrica Calzado. Colón 2349. 22 Nov.

COMPOSTURERAS SASTRES, obra grande, muy competentes, necesitamos. Bandera 248. 22 nov.

COMPOSTURERO PARA SAStrería de primera, muy competente y experimentado, con recomendaciones que acrediten, estrixto cumplimiento y puntualidad. Miraflores 246. 22 nov.

PEINADORA COMPETENTE, con sus documentos, necesito. Copiapó 1003. 21 nov.

BUENOS EMPAPELADORES necesito. General Korner 1260. 21 Nov.

2 CUADRILLAS PARA CORtar ladrillos necesito. Gran Avenida, paradero 32, frente Aviación. 21 Nov.

3 CUADRILLAS para cortar ladrillos necesito. Bulnes pasado el Puente. 21 Nov.

CORTADORES DE ADOBES necesito, Gran Avenida, paradero 32, frente Aviación. 21 Nov.

SERENO, PREFIERESE EX CArabinero, exíjense buenos informes. Morandé 246, 2.o piso. 21 Nov.

CARPINTERO PARA HACER enmaderación cierro para cancha de ten's en Peñaflor, necesito. Tratar: Porvenir 36. 21 Nov.

NECESITO BUENAS COSTUreras en modas. Vergara 780. 23 Nov.

SEÑORITA COMPETENTE TEjido telar y máquina Yackard. Compañía 1380. 21 Nov.

SE NECESITA AYUDANTA sastre. Maule 1073. 21 Nov.

REPARTIDOR CON CAMION para entregarle reparto de Fábrica Pasteles conocidísima y mucha clientela, necesito. San Isidro 496, en la mañana. 22 Nov.

NECESITO AYUDANTA VEStonera. Valparaíso 1328. 21 Nov.

ZURCIDORAS DE MEDIAS "Cotton", necesitamos. Fábrica Domínica N.o 559. 22 Nov.

PLANCHADORAS DOBLEZ que planchen fino, necesitanse. Lavandería. Merced 475. 22 Nov.

PLANCHADORAS DE PAÑO y fino de tintorería, necesitanse. Merced 475. 22 Nov.

MAESTRO SOMBRERERO necesita Casa Wiegers. Huérfanos 991. 21 Nov.

TEJEDORAS EN MAQUINA rectilínea prepárense rápidamente $ 60 la enseñanza completa. Brasil 754, casa 15 (Academia). 21 Nov.

APLANCHADORA DOBLEZ, lavanderas necesitamos. Baquedano 740. 22 Nov.

AYUDANTA SASTRE ADELANtada, necesito. Santa Rosa 38. 22 Nov.

NECESITO COSTURERAS competentes. No se reciben aprendices. Agustinas 947. 21 Nov.

NECESITO OPERARIO ZAPAtos black señora, con muestra. Zapatería La San Diego. Delicias 2957. 22 Nov.

SE NECESITA BUEN MAESTRO o maestra charolero. Delicias 3622. 21 Nov.

36) PROPIEDADES COMPRAN

¿DESEA VENDER SU PROpiedad por deuda, viaje o partición? Ordénelos inmediatamente a Alfredo Gutiérrez. Huérfanos 1153. 23 nov.

BERSANO HERMANOS. —Compraventa propiedades, negocios, administraciones, representaciones, arriendos, etc. Consulte nuestra oficina sin compromiso. Huérfanos 1059. Teléfono 60782. 21 Nov.

LA GRAN SASTRERIA
"CORONA"
OFRECE TRAJES RECLAME PARA PLAYA, CAMPO. CIUDAD y SPORT
BASCUÑAN 24

OPTICA HERRMANN, ESTADO 40.

INSTITUTO ESPECIALISTA EN ANTEOJOS.

37) PROPIEDADES VENDEN

Casas, Sitios y Chalets

POR ENFERMEDAD, VENDO Hotel con Quinta Recreo, cerca Santiago. Casilla 4708. 23-Nov.

VENDO O PERMUTO POR chacrita alrededores, chalet 6 dormitorios, escritorio, comedor, hall, servicios completos. 1.700 metros cuadrados, huerto frutal. Tiene deuda. Avenida Holanda 280. 22 Nov

CASA INCONCLUSA VENDO, verla San Pedro 1439. 22 Nov.

CASA HABITACION, BAJOS, calle S. Isidro, 11x18, toda comodidad, véndese $ 100,000. Tratar: calle Tocornal 431. Verla, diariamente, 2 a 5 tarde. 22 nov.

EMPLEADOS PARTICULARES, aprovechen los servicios de mi oficina, tengo propiedades de todos precios aceptables, por la Caja. Doy máxima facilidad. Alfredo Gutierrez. Huérfanos 1153. 23 nov.

90,000, AVENIDA SEMINARIO, edificio esquina, construcción sólida, tres casas de renta, independientes. Alfredo Gutierréz. Huérfanos 1153. 23 nov.

65.000, SEVILLA, EDIFICIO DE un piso, excelente oferta. Alfredo Gutiérrez. Huérfanos 1153. 23 nov.

AV. BEAUCHEF 857

ENVASE ECONOMICO DE 'PAPEL CELULOIDE' CON TAPA y CUCHARILLA PARA HELADOS DULCES MIEL Y CONSERVAS EN GENERAL IMPRESO EN COLORES

TELEFONO 74682

200,000, AVENIDA BILBAO, regio chalet, construcción asísmica, todo confort y comodidades. Alfredo Gutiérrez. Huérfanos 1153. 23 nov.

120,000, SAN GREGORIO, CHAlet esquina, construcción sólida, moderna calefacción central, gran oportunidad. Alfredo Gutierrez. Huérfanos 1153. 23 nov.

10,000, SITIO NUEVA DE MATte, próximo Independencia. Superficie 10x25 metros. Alfredo Gutiérrez. Huérfanos 1153. 23 nov.

52,000, ARCADIA, PARADERO tres, próximo Gran Avenida, edificio nuevo. Alfredo Gutiérrez. Huérfanos 1153. 23 nov.

12,000, SITIO MAIPO, BARRIO Recoleta. Superficie 17x32 metros. Alfredo Gutiérrez. Huérfanos 1153. 23 nov.

85,000, SANTA TERESA, BArrio Providencia, regia casa de un piso. Alfredo Gutiérrez. Huérfanos 1153. 23 nov.

75,000, AVENIDA FRANCIA, edificio de dos pisos, independientes, sólida construcción. Alfredo Gutiérrez. Huérfanos 1153. 23 nov.

80,000, CARRERA PINTO, REgio bungalow, construcción nueva, todo confort. Alfredo. Gutierrez. Huérfanos 1153. 23 nov.

40,000, PATRIA VIEJA, CASA moderna, construcción bien tenida. Alfredo Gutiérrez. Huérfanos 1153. 23 nov.

55,000, PORVENIR, PROXIMO Santa Rosa, edificio de dos pisos, independientes. Alfredo Gutiérrez. Huérfanos 1153. 23 nov.

28.000, CASITA, SITIO PLANtado, cerca carros, góndolas. Edison 5136 (Blanqueado). 22 nov

PEUMO, VENDESE QUINTA, 30 mil metros cuadrados, plantaciones. 200 paltos, 200 naranjos y chacra. Escribir su dueño: E. Waghom. 23 Nov.

BARRANCAS (PUERTO SAN Antonio), 4 casitas independientes, vendo todas $ 30.000. — Gorbea 2860. 21 Dic.

37) PROPIEDADES VENDEN

Casas, Sitios y Chalets

VENDO SITIO, 650 m2, FRENte puerta principal Estación Mapocho, Balmaceda 1140-46, y General Mackenna 1137-49, espléndida situación para un hotel moderno. Tratar: Vicuña Mackenna 1337. 26 nov.

CISTERNA, GARIBALDY 9162. Quinta, buena casa. Gran Avenida 8121; quinta, pieza cuidador. $ 20,000. Nataniel 1285, especial para industria. Almirante Montt entre Irarrázaval y Diagonal. Población Valparaíso. Sitio. 23x40. $ 30,00 m2, pavimentación pagada. Tratar su dueño: Puente 810. 21 nov.

70.000, RICARDO SANTA Cruz 718. Centralísima, deuda Caja. Directamente, Serrano 366 21 nov.

ESPLENDIDOS SITIOS, EN calle La Feria, entre Brasil, Cienfuegos. Moneda y Agustinas. Huérfanos 1223, oficina 8. 22 nov.

SITIOS INMEDIATOS AVENIda Sta. María N.o 0220 y Plaza Baquedano, vendo, 14.50x14 y 10x14 mts.— L. Reyes. Moneda 1486. Teléfono 66846. 23 Nov.

38) QUINTAS, CHACRAS Y FUNDOS

70,000 POR CAJAS PREVISION, espléndida casaquinta 1.600 m2. Departamento renta, frutales, plena producción. Andes 4645. 22 Nov.

39) PRODUCTOS MEDICINALES Y DROGAS

CONTRA RESFRIOS ¡¡OBLEAS Chinas Li-Wu-Pot!! 24 Nov.

¿ESTA UD. ENFERMO DEL hígado? USE CRETOL. Se sentirá inmediatamente mejor. Cajita de 40 tabletas $ 4.60. Sobre de 3, $ 0.40. 22 Nov.

¿ESTA UD. ENFERMO DEL hígado? USE CRETOL. Se sentirá inmediatamente mejor. Cajita de 40 tabletas, $ 4.60. Sobre de 3. $ 0.40. 23 Nov.

ESPERMATORREA, PERDIDAS seminales. Poluciones nocturnas. Use: "POLUXANIL". Tonifica sistema nervioso, vigoriza memoria, combate anemia. Base: Lupulina, Glicerofosfato. Pídanse farmacias surtidas. 23 Nov

GONORREAS ANTIGUAS, REbeldes o agudas. Si Ud. quiere sanar, use "GONOCISTOL"; limpia las vías urinarias. Noo haga ensayo. Tómelo hoy mismo. Base: Anhidrometil-neitrato. En toda farmacia surtida. 23 Nov

¡¡GONORREAS RECIENTES!! antiguas, rebeldes estrecheces urinarias, dolores vejiga curan "Glóbulos Pérsicos". Base: Cubeba hexametilentetramina. 10 Dic.

¡AGOTAMIENTO NERVIOSO! Decaimiento físico cerebro cansado, falta de sueño, pérdida memoria debilitamiento sexual. Tónico reconstituyente "Cerebrol". Base: Fósforo, fierro, calcio. 10 Dic.

¡¡GONORREAS!! ¡FUERA! SAna rápido con "Uretrosán". $ 4.80 frasco. Base: Zinc. 30 Nov.

ENFERMOS ULCERAS ESTOmago, duodeno, ardores, acidez, flatulencia, gases, mala digestión, dispepsia, fermentaciones gástricas, mal aliento, cura "Gastrisan". Base: Anestesina, alcalinos. Llegó Daube. Droguería Francesa, boticas. 14 Dic.

40) PRESTAMOS, ACCIONES, BONOS Y SOCIOS

DINERO LISTO, PRIMERAS, segundas hipotecas. Del Río. Bandera 552. 22 Nov.

DINERO PARA HIPOTECAS siempre disponible, desde 10.000 ¡Capitalistas! Ofrece las mejores garantías. Oficina Propiedades: Jorge Cristi Salamanca. Morandé 291. 30—Nov.

20,000; 15,000, OFREZCO PRImera hipoteca cualquier barrio. Negocio rápido. E. Peirano. Bandera 261, 3.er piso. 23 Nov.

INSTALE UNA PEQUEÑA INdustria en su casa, compre una máquina tejedora tipo hogar con enseñanza perfecta. Brasil 754, chalet 15. (Academia). 21 Nov.

¡ALAMBRES

Fábrica de Telid
pas, clavos y
Sommieres
"EL CONDO

JORGE RIVET Y
LTDA.

CHACABUCO 12. TE

41) PROPUESTAS PUBLICAS y PARTICULAR

DIRECCION GENERA
Obras Públicas.— Depar
de Hidráulica.— Se pid
puestas públicas para la
cución de las obras de
rización y abovedamient
Zanjón de la Aguada, sect
Ignacio-Santa Rosa, las
abrirán el 29 de noviem
curso, a las 3 P. M. B
demás antecedentes, en l
cina de Partes.— Santi
de noviembre de 1937.—
rector del Departament

OFICINA DEL INGENIE
la Provincia de Santiag
dense propuestas públic
joramiento camino Alh
Rancagua, Comuna Alh
que se abrirán el 23 del
te. Antecedentes consul
Secretaría, Nataniel 125.
Ingeniero de la Provincia

OFICINA DEL INGE
Provincia Santiago. — P
propuestas públicas para l
trucción del camino de Sa
sé de Maipo a Lagunilla
5 al 7, las que se abrirán
del presente, a las 11 A. M
tecedentes consultar en N
125.— El Ingeniero de la
vincia. 16 N

MAQUINAS D
COSE

Y TEJER
para familias
industrias.

Agujas, accesorios y composturas

CASA FALCONI.

DELICIAS 2538.

CONSTRUCTORES PIDO
puesta privadas para c
ción inmediata, cuatro
iguales, 97 metros cada
lle Conferencia. Bases:
169. Garcés.

AVISO.— OFICINA DEL
niero de la Provincia de
go.— Pídense propuestas
cas para mejoramiento
San José de Mallarauco,
na Melipilla, las que se
el 30 del presente. Ante
consultar en Secretaría,
125.— El Ingeniero de
vincia.

DIRECCION GENERAL
Obras Públicas.— Depa
to de Hidráulica. — Se
propuestas públicas para
ministro de 3.500 metros
ñería EC de 450 mm
metro, de fierro fundido
ro, para el mejoramiento
agua potable de Talca
las que se abrirán el 11
ciembre, a las 3 P.
tecedentes pueden cons
en la Oficina de Partes
Director del Departame

44) RADIOS, PIA FONOGRAF OTROS

$ 200, CONTADO,
grandes facilidades
yal Erla, modelos 193
tadas, garantidas. —
845.

SE VENDE PIANO,
comedor, salón, etc.
Julio 1610.

FABRICA

Ventiladores giratorios, claraboyas, letreros de todas clases, canales, cañerías, cubetas. Se remite contra reembolso. Casilla 3558.

DELICIAS 25

DESPIERTE SIEMPRE JOVEN
y hermosa...!
USANDO EN SU TOCADOR
Jabón
FLORES DE PRAVIA
GONZALEZ MARIN

DON EDMUNDO ECHIBURU.

A las 11 horas de hoy, se llevarán a efecto los funerales del señor Edmundo Echiburú, fallecido en la madrugada de ayer, en nuestra ciudad.

El cortejo partirá desde la capilla del Hospital de San Juan de Dios, en dirección al Cementerio General.

Miembros de su familia, representantes de instituciones sociales y amigos del extinto acompañarán sus restos.

NACIMIENTOS.—

Han nacido:

—Un hijito del señor Jorge Becker Bettinger y de la señora Rebeca Opazo de Becker.

—Una hijita del señor Guillermo McInnes Mitchel y de la señora Rose Berwart de McInnes.

—Una hijita de don Eduardo Valdés Pérez y de la señora Elisa Ascui de Valdés.

—Un hijo del señor Javier Bustamante Irarrázaval y de la señora Mary Stuven de Bustamante.

—Un hijito del señor Lorenzo Goytia Sustadra y de la señora María Llull de Goytia.

VIAJEROS.—

—Por avión "Maipo" del Syndicato Cóndor Ltda. han llegado de Buenos Aires los siguientes pasajeros:

Señores Marius Rasmussen y Richard Fritzsche.

A Buenos Aires: señores Carlos Wolf, Dietrich Niebuhr y Desiderio García.

A Mendoza: señores Oscar Bacherer y Alfonso Campos Menendez.

—Vía Panagra:

De Buenos Aires: señores Harry Novack, Edward Ford, Jorge Mansted y Eduardo Jorge.

De Mendoza: señorita Carmen Moreno.

De Lima: señor y señora T. Griffith, señor Karl Sutter, señor Joaquín Cortez, señor Enrique Xavier, señora Carmen Xavier y señor Alfredo Crown.

De Arica: señor Koshland, señora Hedith Koshland y señorita Francis Koshland.

A Buenos Aires: señores George Marshall, Nicholas Jaham, Lester Roberts, Karl Sutter, Alfred Chickering, señor y señora T. Griffith.

A Managua: señora Selma McLaren y señor Lannes McLaren.

A Cristóbal: señor Rolph Josephtal.

A Lima: señor Granville Lohnes, señora Ana Burke, señora Beatrice Rost, señora Elsie Musser, señora Rebeca Reyher, señor Kurt Wienands, señor Edward Somekh y señor Jacob Noberg.

A Arica: señor Alejandro Krauus, Mallan Noe.

—El 26 del presente partirán a Buenos Aires el doctor Waldemar E. Coutts y señora Adriana Ojeda de Coutts.

Don Gilberto Alessandri Palma.—

A las 19.40 horas de ayer dejó de existir en esta capital, a consecuencia de un ataque cerebral, don Gilberto Alessandri Palma, hermano de S. E. el Presidente de la República y vinculado a distinguidas familias de nuestra sociedad.

Don Gilberto Alessandri nació en Curicó el 30 de agosto de 1877. Hizo sus estudios de Humanidades en los Padres Franceses, y más tarde ingresó a la Escuela Dental y a la de Medicina. Durante un largo tiempo residió en Magallanes, ciudad en la que ejerció su profesión de dentista en el Regimiento Magallanes y en la Junta de Beneficencia. Fué presidente y cirujano de la Cruz Roja de esa ciudad durante varios años.

El señor Alessandri tuvo una destacada actuación en diversas instituciones: Cuerpo de Carabineros, Asilo de la Infancia y de Huérfanos, Dispensario Municipal, etc. Actualmente desempeñaba el cargo de Jefe de la Sección Odontológica de la Dirección General de Sanidad, repartición en la cual era altamente estimado por sus colegas y subalternos.

Fué, además, uno de los fundadores en Chile de la Cruz Roja y de los Boys Scouts.

El fallecimiento de don Gilberto Alessandri ha sido hondamente lamentado en el vasto círculo de sus relaciones sociales, porque era una personalidad que irradiaba afectos, y que supo siempre despertar simpatías por su bondad y singular modestia.

SUS ULTIMOS MOMENTOS

Durante sus últimos instantes fué asistido por los doctores señores Hernán y Mario Alessandri, Emilio Croiset y Ramón Miranda, quienes lo atendieron durante todo el curso de su enfermedad.

En el momento de su fallecimiento se encontraba rodeado, además, de sus familiares.

SE COMUNICA A S. E.

S. E. el Presidente de la República se había retirado de la Asistencia Pública más o menos a las 18 horas, después de haber permanecido al lado de su hermano durante algunas horas.

Inmediatamente de producirse el fallecimiento, se puso este hecho en conocimiento del Excmo. señor Alessandri, quien se trasladó momentos después hasta el sitio en el cual se le había eregido la capilla ardiente.

SE TRASLADAN LOS RESTOS

Los restos fueron trasladados desde el pensionado de la Asistencia Pública a su casa-habitación más o menos a las 22 horas, en donde se le erigió una severa capilla ardiente.

CONDOLENCIAS

Inmediatamente de tenerse conocimiento del fallecimiento del señor Gilberto Alessandri Palma numerosas y distinguidas personalidades llegaron hasta donde sus familiares a presentarles sus condolencias.

Entre ellos figuraban Ministros de Estado, miembros del Cuerpo Diplomático, parlamentarios y amigos y relaciones sociales.

Entre los visitantes pudimos anotar la presencia de los hijos de S. E.; Director General de Sanidad, doctor Atilio Macchiavello; Ministro de Salubridad, doctor Eduardo Cruz Coke; Secretario Jefe de la Presidencia, Sr. Nelson Bravo; Edecán presidencial, comandante señor José Jara Concha; señor Galvarino Gallardo Nieto, señor Arturo Matte y señora.

LOS FUNERALES

Los funerales se efectuarán hoy, a las 17 horas, partiendo el cortejo desde su casa-habitacón, Avenida General Bustamante N.o 12, en dirección al Cementerio General.

Señorita Graciela Montero Abt, cuyo matrimonio con el señor Carlos Orlando Müller Georger quedó concertado el 13 del presente

COCKTAIL.—

El 23 del presente ofrecera un cocktail la señorita Carolina Nabuco, hermana del Embajador del Brasil en Chile, Excmo. señor Mauricio Nabuco.

BAUTIZOS.—

Ha sido bautizado Jaime Luciano, hijo del señor Alberto Gómez Rodríguez y de la señora Rosa Mujica de Gómez.

RESIDENCIA.—

Han trasladado su residencia a la calle J. V. Lastarria 316, el señor Gregorio Schepeler y señora Carolina Bustos de Schepeler.

IN MEMORIAM.—

Mañana lunes 22 se oficiara una misa en memoria del coronel don Luis Guerrero Cárcamo, a las 9.30 horas en la Basílica de la Merced.

NOVIOS

ARGOLLAS de oro, garantidas, macizas selladas y grabadas, desde $ 98 el par. Entrega inmediata.

CASA SOSTIN

"FABRICA DE ARGOLLAS"

Nueva York 66. No confundir.

Profesor Monden

¿Tiene Ud. un problema completo que resolver? ¿Sufre Ud. penas que le parecen eternas e irremediables por haber fracasado en sus ideales, o por no hallar el derrotero de su vida? ¿Tiene Ud. defectos peligrosos que lo han vencido, o vicios que desearía Ud. corregir? Nada es imposible. Este eminente psicologo le dirá, con asombroso acierto, las causas de su fracaso, le enseñará la línea de conducta que debe Ud. seguir y la manera de comenzar una vida nueva de progreso y esperanza. Consultas especiales: $ 25. Corrientes: $ 10. Informes por correspondencia enviando $ 2.00 en estampillas. Miraflores 562. De 10 a 12 y de 3 a 8.

GRATIS
FUNDADA EN 1905

¡USTED TAMBIEN PUEDE GANAR MAS!

como EXPERTO en RADIO

Tendrá la oportunidad de asegurar en corto tiempo su independencia económica, tal como lo hacen los que siguen mi famoso método de enseñanza, quienes desde el principio ganan en sus horas libres $30, $50 y más a la semana.

ESTUDIE EN SU CASA este método interesante y fácil. Sólo necesita saber leer y escribir. Para la práctica recibe GRATIS **Ultramoderna Superheterodina, Analizador y Herramientas.**

Aproveche Estas Grandes Ventajas

La America Hispana ofrece un amplio campo de acción para el Radio-Técnico, en cualquiera de las numerosas ramas de esta ciencia: en la Radiomecánica, Sistemas de Amplificación para Oratoria, Radiocomunicación, Onda Corta, Radio en la Aviación, Radiodifusión, Cine Sonoro, Televisión, etc.

Sucursal en la Argentina

Ponemos a su disposición nuestra experiencia de un tercio de siglo ahora que contamos con Oficina Sucursal en la Capital Argentina. ¡Aprovéchelo Usted y Prospere!

Todo este Edificio dedicado Exclusivamente a la enseñanza Técnico-Práctica, oral y por correspondencia, en Inglés y en Español.

ENVIE ESTE CUPON.

NATIONAL SCHOOLS (de California, E. U. A.)

Oficina Sucursal.—Edificio Banco de Boston, (Primer Piso)
BUENOS AIRES, REP. ARG
S 11-793
Dept. Núm. ______

Sírvanse enviarme su LIBRO ilustrado GRATIS, con datos para ganar dinero en RADIO.

Nombre ______ Edad ____
Domicilio ______
Localidad ______ Prov. ______ 5

MUEBLERIA IDEAL
BANDERA 24
TELEF. 65924

LIQUIDA un hermoso y completo surtido de comedores, dormitorios y amoblados de hall, de estilo [illegible] vistos.

LLEVE EN SUS LABIOS

todo el encanto y graciosa alegría de una parisiense, empleando

Parisette

NEW YORK

El rouge de colorido inalterable.

Viene en seis hermosos tonos

- o TANGERINE
- o VIVID
- o LIGHT
- o RASPBERRY
- o FRAMBOISE
- o MEDIUM

Perfume exquisito, indelebilidad máxima

Un producto importado por DAVIS & Cía.

En venta en todas las farmacias de la República

Hotel Pucón

Administrador: señor Lucien Huriau.

APERTURA de la TEMPORADA: 4 de DICIEMBRE de 1937.

Hotel Puerto Varas

Administrador: Señor Atilio Gugliolmana.

INAUGURACION: 31 de DICIEMBRE de 1937.

Para reservas dirigirse:

Hoteles Bonfanti

HUERFANOS 972, Of. 403, TELEFONO 68880, SANTIAGO.

CASA BERCOVICH

PIELES Y MODAS

ZORROS PLATEADOS, negros, finos, Alaska.

Tapados de media estación. Trajes sastre ¾. Vestidos de calle y fiesta.

PRECIO BAJO. FACILIDADES DE PAGO.

BANDERA No. 16

FESTIVAL ARTISTICO EN RADIO BAQUEDANO

en honor de

Carlos Justiniano

se radiará la comedia, en tres actos, de Henry Bataille

El Hijo del Amor

Con el gentil concurso de

ALEJANDRO FLORES Y CARMEN MORENO DE FLORES

ESTA NOCHE A LAS 21.30

Sedas Baratas

LA ACREDITADA

Fábrica Nacional de Sederías

AHUMADA 357

CONTINUA LIQUIDANDO CON EXITO SIN PRECEDENTES

SEÑORA: Su mejor adquisición en telas será la que usted haga en nuestro depósito de ventas. Nadie, en Santiago, puede vender más barato que nosotros.
Anuncios sugestivos sobre realizaciones, hay muchos...
Ofertas como las nuestras, son UNICAS.

	Antes	Ahora
PIQUÉ Borlón	$ 24.—	$ 17.—
PIQUÉ Rayer	" 20.—	" 15.—
MARLEN	" 25.—	" 18 —
POPELINA para camisas, la mejor calidad, de	" 25.—	a 18.—
PRECIOSAS bayaderas	" 15.—	$ 13.—
TAFETÁN escocés, la gran moda	" 24.—	" 18.—
ESTAMPADOS, lindos dibujos	" 24.—	" 12.—
" " "	" 24.—	" 15.—
MARLEN estampado	" 34.—	" 24.—
MARROCAIN estampado	" 30.—	" 22.—
MUY NUEVOS escoceses	" 34.—	" 25.50
GÉNEROS escoceses	" 28.—	" 21.—
OPAL para batas y ropa interior, artículo de extraordinaria calidad	" 20.—	" 16.—
CONTINENTAL para uniformes, sólo azul, café y negro	" 20.—	" 17.—
OTTOMAN dibujado y liso	" 25.—	" 20.—
CREP Satan, la calidad supra	" 25.—	" 20.—

	Antes	Ahora
CREP-Mongol, muy buena clase	$ 12.—	$ 9.50
VAIVÉ calado, preciosos para ropa de novia	" 24.—	" 20.—
PIEL de angel	" 24.—	" 16.—
MONGOL dibujado	" 20.—	" 16.—
ZIG-ZAG para trajes	" 22.—	" 18.—
OTTOMAN, lo mejor que se fabrica	" 42.—	" 33.—
DIAGONAL con lista brillante	" 34.—	" 25.50
CLOQUÉS, preciosos dibujos	" 38.—	" 30.—
CELOFÁN para trajes de baile	" 58.—	" 35.—
CLOQUÉS	" 42.—	" 32.—
FANTASIA doble faz, la última moda	" 42.—	" 33.—
BOUCLÉ para abrigos	" 70.—	" 54.—

HAY INFINIDAD DE ARTICULOS, TODOS ENORMEMENTE REBAJADOS

SU PRESUPUESTO SE DUPLICARÁ AL EFECTUAR SUS COMPRAS EN NUESTRA CASA.

La gran atracción de las damas elegantes ha sido la INAUGURACION de nuestra SECCION

"CONFECCIONES"

Con las incomparables ofertas de sus cinco precios UNICOS: $ 175, 200, 225, 250, 275.
Enorme cantidad de modelos de Alta costura.

Despachamos preferentemente pedidos contra reembolso.

OFERTAS DE LOS CORREDORES DE PROPIEDADES

VENDEN

Cárcamo y Cía.

BANDERA 131, TELEFONO 82899

OFRECEN

140,000, MIGUEL CLARO, Espléndido bungalow, 6 dormitorios, garage, calefacción.

130,000, JOSE D. CASAS, CHALET dos pisos, 4 dormitorios.

210.000, MAGNIFICO CHALET, 2 pisos, 4 dormitorios, toda comodidad.

120,000, BUENA CASA EN CAlle Fontecilla, espléndida situación, 8 dormitorios.

200,000, LUIS BARROS BORGOÑO, chalet dos pisos, 4 dormitorios, 2 toilettes instaladas, muy cómodo.

155.000, EN CARRERA, CERCA Alameda, muy buena casa, seis dormitorios, garage.

182.000, MUY APROPIADA PAra industria, en Buenos Aires, (comuna Quinta Normal).

100,000, EN ROSAS, BUENA casa, 4 dormitorios, baño instalado.

75.000, EN CALLE GALVARINO inmediata Matta, muy buena casa, 4 dormitorios, garage para dos autos, apropiada para industria en el fondo.

300.000, ESPLENDIDA CASA EN Carmen cerca Alameda, especial para una clínica, 14 dormitorios, toda comodidad.

60,000, SITIO CON CASA DE 5 piezas y con local para negocio, en Zañartu (Macul).

90.000, MUY BUENA SITUAción, espléndido sitio con casa en calle Echaurren.

285.000, ECHAURREN CERCA Alameda, magnífica casa para arrendar por departamentos.

140,000 TENIENTE CRUZ, LINda casa 5 dormitorios grandes, toilette instalada.

490.000, MAGNIFICO CHALET en Vicuña Mackenna un paso Alameda, dos pisos, 10 dormitorios. El terreno solo vale el precio.

170.000, EN SEMINARIO, CHAlet dos pisos, 10 piezas, jardín, arboleda, muy cómoda.

280,000, CITE CON 28 CASAS muy buena renta, en Vicuña Mackenna.

100,000, BUENOS AIRES (Recoleta), buena casa 4 dormitorios, baño instalado completo.

180,000, EN SIERRA BELLA, chalet dos pisos, 5 dormitorios.

110,000, O'HIGGINS (RECOLEta), chalet dos pisos, 5 dormitorios, baño completo.

100.000 BROWN NORTE FRENte población Banco de Chile, chalet 2 pisos, 3 dormitorios, baño, terraza, toda comodidad.

82,000, CASA APROPIADA PAra industria o casas obreras en Santa Elena.

65,000, SAN GERARDO (RECOleta), lindo bungalow 2 dormitorios, terraza, subterráneo, toda comodidad.

120.000, SAN GREGORIO (Ñuñoa), buena casa un piso, dos dormitorios.

275,000, PARCELA 17 HECTÁreas, camino Puente Alto.

240,000, CHALET EN RANCAgua (Providencia), 4 dormitorios, pieza baño completa.

260.000, EN CALLAO ESQUINA, lindo chalet tres pisos, 4 dormitorios, 2 terrazas, 3 toilettes, garage.

140,000, EN MINISTRO CARVAjal (Ñuñoa), bonito chalet dos pisos, 4 dormitorios, baño instalado, terraza, jardín, garage.

75.000, MUY BUENA CASA EN calle Quinta Normal, dos pisos, 6 dormitorios, huerto.

320,000 AGUSTINAS, DOS CAsas independientes, muy buena renta.

210.000, EN EUCALIPTUS (Ñuñoa), magnífico chalet 5 dormitorios, dos salas de baño instaladas, todo confort.

45,000, EN LLOLLEO, 2 CASAS independientes, altos y bajos, muy bien tenidas.

40.000, ESPLENDIDO SITIO muy bien situado, ocasión, en C. Hípico inmediato Gay.

28,000, QUINTA EN VILLASEca (Macul), sin casa.

160,000, CHALET EN AVDA. Perú, 6 habitaciones, muy asoleado.

80.000, CITE EN ERASMO Escala.

VENDEN

130.000, AVDA. CONCHA (Ñuñoa), chalet dos pisos, tres dormitorios, baño, terraza.

32.000, QUINTA CON CASA 4 piezas, Los Avellanos (Macul).

68,000, BUENA CASA, SANTA Elena inmediato Matta, 3 dormitorios, baño instalado completo.

65.000 MAGNIFICA CASA RENta, 11 piezas, en San Bernardo.

23,000, SUBLE, CASA 4 PIEZAS.

50.000, CASA RENTA EN ROgelio Ugarte, 8 habitaciones, árboles frutales.

25,000, VERDADERA OCASION, Casaquinta en San Bernardo.

65.000, BUENA CASA EN ROgelio Ugarte, 3 dormitorios, pieza baño completa, parrón.

35,000, SUBLE, 5 PIEZAS, BAño instalado.

28.000, CHILOE, CASA 4 PIEzas.

16,500, EN SAN PEDRO (CERca Matta), casita 4 piezas.

35.000, JAVIERA SALAS (Pila), casa 6 piezas y almacén con instalación.

Bersano Hnos.

HUERFANOS 1059
TELEFONO 60782

VENDEN:

"BERSANO HERMANOS".— Compra-venta propiedades. Servicio Informativo.

PARA LA MEJOR ATENCION del público hemos organizado un servicio eficiente que proporciona informes completos sobre todas las propiedades en venta actualmente, facilidades compras. Huérfanos 1059. Teléfono 60782.

350,000, MANUEL MONTT, INmediato Providencia, edificio renta antiguo, sólido, 1,800 metros cuadrados. Bersano.

165,000, MANUEL MONTT, 3 cuadras Providencia, 2 casas, renta, 1,200 metros cuadrados. Bersano.

120,000, ESQUINA COMERCIAL con emporio acreditadísimo, propiedad renta. Bersano.

80,000, AV. MANUEL MONTT, buena casa, apta industria, 600 buena casa, apta industria, 600 m2. Bersano.

40,000, IRARRAZAVAL, BUENA casa, 600 metros cuadrados. Bersano.

140,000, CHALET MODERNO, próximo Irarrázaval, 4 dormitorios, garage, 700 metros. Deuda 70,000. Bersano.

95,000, SANTO DOMINGO, magnífica casa, 500 m2. Deuda 30,000. Bersano.

62,000, SITIO LOS LEONES Avenida Constanza, esquina, 700 m2. Bersano.

25,000, DIVERSAS CASAS BArrios Independencia, Matadero. Bersano.

20,000, ESQUINA VICTOR MAnuel, barrio comercial, Bersano.

180,000, HUERFANOS, ESQUIna, renta. Bersano.

35,000, SANTIAGO CONCHA, buena casa. Bersano.

CHALETS, CASAS, SITIOS, Diversos barrios, todos precios, tenemos siempre oportunidades. Consúltenos antes comprar. "Bersano Hermanos".

Pablo Suarez

GALERIA ALESSANDRI 28-A
TELEF. 68626

VENDE

260.000 CHALET ÑUÑOA, INmediato Irarrázaval, 6 dormitorios, 3 piezas baño, confort. Garage, casa chofer, jardín, frutales. Deuda 135,000.

70,000 AVENIDA FRANCIA INmediato Independencia, ladrillos, 6 piezas, servicios, entrada auto, superficie 700 mts.

30,000 SAN GERARDO, INDEpendencia, 13x50, 5 piezas, frutales.

NECESITAMOS CASAS hasta $ 100,000 en todos los barrios de Santiago. Carcamo y Cía. Bandera 131. 22 Nov.

VENDEN

7,800 QUINTITA, CASITA, LO Ovalle, 4,600 contado. Saldo 10 mensuales.

60,000 BASCUÑAN GUERRERO, ladrillos, produce renta 600.

30,000 WASHINGTON, LADRIllos, habitación, local negocio.

9,000 SITIO ESQUINA LO VIAL, inmediato Gran Avenida.

70,000 SEVILLA, DOS PISOS, sólida, nueva, inmediato Independencia.

35,000 LOS CORTESES, ÑUÑOA, quintita, bungalowcito.

15,500 PLACILLA, SITIO PLANtado, casita dos piezas.

26,000 IBAÑEZ, 7 PIEZAS, oportunidad.

35,000 CUEVAS, 8 PIEZAS, SERvicios, antes Matta.

65,000 NATANIEL, DOS PISOS, 9 piezas, frutales.

TRAMITAMOS EL NEgocio que Ud. nos encomiende. Cárcamo y Cía. Bandera 131. 21 Nov.

VENDEN

Manuel Arroyo y Cía.

COMPRA-VENTA DE PROPIEDADES
Teatinos 370.—Sexto piso. — Oficina 614.—Teléfono 68997.—
Casilla 13310

PROPIEDADES EN LO OVALLE

2,000, SANTA CLARA, 10x50.

7,000, SANTA ELISA ESQUINA, 15x50.

8.000, SANTA CLARA, 12x50. Cerca carros.

12,000, JORGE CACERES, ESquina, plantada, 15x50.

14,000, SANTA CLARA, 12x50, con piezas.

15.000, FREIRE, 12x50, piezas.

16,000, CAMINO LO OVALLE, 20x50, piezas.

18.000, SANTA ELISA, 12x50, 3 piezas.

18,000, SANTA CLARA, 25x50. Casa.

19.000, JORGE CACERES, 20x50. Casa.

VENDEN

19,000, CAMINO LO OVALLE P. Atacama, 20x50, piezas.

23,000, JOSE URETA, 15x50. Casa.

27,000, SANTA CLARA, 75x50. Casa.

30,000, FUENZALIDA URREJOla, 12x50. Casa.

30,000, JORGE CACERES, 24x50, 2 piezas, bien cerrado, 70 mts carro.

30,000, FUENZALIDA URREJOla, 12x50, 4 piezas, bien terminadas.

32,000, SANTA CLARA, ESQUIna, 45x50. Casa de cemento.

35.000, FUENZALIDA URREJOla, 15x50, esquina, casa.

41.000, GRAN AVENIDA, PARte comercial, 29x59.

51,000, GRAN AVENIDA ESquina, 35x59.

55,000, CAMINO LO OVALLE, 20x50, buena casa, 70 metros carro.

55,000, JOSE URETA, 18x50, 70 metros carro. Casa.

ARROYO. — TEATINOS 370.— 6.o PISO, OF. 614

VENDEN

Alamos Larraín y Cía. Ltda.

AHUMADA 236, OF. 302
TELEFONO 67527

CHACRA 15 KMS. SANTIAGO, camino pavimentado, 14 hectáreas regadas. Precio :135,000.

14 HECTAREAS, PLANTACION eucaliptus y álamos, parte explotable ,plano regado, tierra migajón. Precio: $ 200,000. Ahumada 236, oficina 302.

20 HECTAREAS PLANAS REgadas; 6 plantación frutal, casa, galpón, lechería, 2 pisos, hecho fierro. Precio: $ 300,000. Ahumada 236, oficina 302.

PROPIEDAD ESPLENDIDA ubicación, Vicuña Mackenna, 1,200 metros2., cerca Plaza Italia. Precio: $ 350,000. Ahumada 236, oficina 302.

QUINTA ENTRE EL LLANO Y Lo Ovalle, 5 cuadras Gran Avenida, 21,000 metros2., chalet nuevo, buena arboleda frutal de 6,000 metros. Precio: $ 180,000. Ahumada 236, oficina 302. 22 Nov.

AVISOS CLASIFICADOS

44) RADIOS, PIANOS, FONOGRAFOS Y OTROS

RADIOS $ 200 CONTADO, MOdelos 1938, saldo grandes facilidades, garantidas, importadas. San Diego 949. 4 Feb.

¡RADIOS! REPARACIONES garantidas servicio domicilio. Salinas. San Pablo 1226. Teléfono 89023 Pida Radios 1938 en demostración, sin compromiso 23 Nov

RECUERDE. PARA MATEriales de radio le conviene visitar Central Electric, en su nuevo local. Morandé 281. 13 dic.

¡¡RADIOS PILOT, MODELOS 1938!! Corriente continua y alterna, onda corta y larga. Facilidades pago. Pasaje Matte 81, entrepiso, oficina 7. 14 dic.

DEPOSITO RADIOS R. C. A Victor, grandes facilidades. Liquidamos de ocasión desde 500 pesos. Recoleta 351. 14 Dic.

VENDO PIANO $ 500, ARTURO Alessandri 1433, por sobre nombre Delporte. Providencia. 21—Nov.

48) TALLERES Y COMPOSTURAS

MAESTRO MARCOS. ESPEcialista calzado ortopédico. Esmeralda 834. 28 Nov.

50) ARTICULOS SANITARIOS

¡¡BAÑOS!! DE LA MEDIDA que necesite tiene "Mérida" Chacabuco 14. 27 Nov.

¡¡CALENTADORES!! SOLIDOS, garantidos. Chacabuco 14. 4 Dic.

52) VINOS Y VIÑAS

COMPRAMOS TARTAROS Y borras. Franklin 10. 30 nov.

CELEBRE CON ALEGRIA TODO AGRADABLE SUCESO. BEBA DE NOCHE Y DE DIA. EL CHAMPAÑA VALDIVIESO. G.

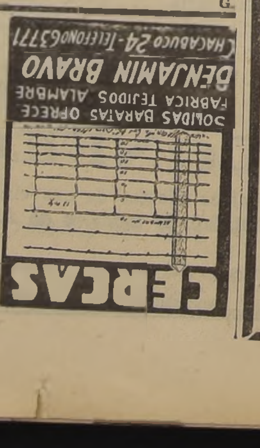

53) FOTOGRAFIA Y CINE

CAMARAS FOTOGRAFICAS, cinematográficas y toda clase de trabajos para aficionados. Casa Hans Frey. Huérfanos 1066. Fono 89199. 11 Dic.

54) JUDICIALES

CAJA DE CREDITO HIPOTECArio. — Remate Judicial. — El 15 de Diciembre de 1937, a las 10 horas, se rematará ante el Primer Juzgado Civil de Mayor Cuantía de Santiago, la propiedad N.o 1177 de la Avenida Matucana, de esta ciudad Mínimum: $ 70.000, que se pagará: a) con $ 23.350,25 saldo de una obligación a favor de la Caja: b) con $ 10.000 al contado en dinero efectivo y c) con el saldo por mitades a seis meses y un año plazo. Bases y antecedentes en la Secretaría del Primer Juzgado Civil de Mayor

54) JUDICIALES

Cuantía de Santiago. Expediente Caja-Calderón. Títulos en el Archivo de la Caja Hipotecaria. Boleta por el 10 o|o del minimum. El Secretario. 23nov

POSESION EFECTIVA. — AUTO 12 presente, Segundo Juzgado Mayor Cuantía concedióse, con beneficio inventario posesión efectiva herencia intestada Julio Bergeret Espinoza a Julio Eduardo Bergeret de Cock, sin perjuicio derecho cónyuge sobreviviente Adela de Cock. Inventario practicarase por secretario, 22 actual, a quince horas. — El secretario. 22 Nov.

EXIJA Papaya Brockway ES LA MEJOR TELEF. 51833.

BOMBAS

CUERPO DE BOMBEROS DE SANtiago. — "Constancia y Disciplina". — Cito al Cuerpo a ejercicio combinado para el domingo 21 del presente, a las 7.45 horas. Uniforme de trabajo. Punto de reunión: Plaza Ercilla. — El Secretario General. 21-nov

CUERPO DE BOMBEROS DE ÑUñoa. Comandancia. De orden del Comandante, cito a las Compañías a ejercicio combinado para el Domingo 21 del presente, a las 10.30 horas. Punto de reunión: Plaza de Ñuñoa. Uniforme de parada. — El Ayudante. 21-nov

3.a Cía. DE BOMBEROS "BOMBA Claro y Abasolo".— Cito a la Compañía a ejercicio para los días martes 23 y jueves 25 del presente, a las 22 horas. Uniforme de trabajo. Punto de reunión: el cuartel.—El ayudante acc.

10.a Cía. DE BOMBEROS "BOMba España".— De orden superior, cito a la Compañía a ejercicio para los días lunes 22, miércoles 24 y viernes 26, a las 21.30 horas. Punto de reunión: el cuartel. Uniforme de trabajo.—El ayudante.

DE INTERES PARA UD.

ENTRE MILES, DESTACAMOS ESTAS SEIS
OFERTAS DE NUESTROS
AVISOS ECONOMICOS CLASIFICADOS

MADERAS. SURTIDO completo. Precios sin competencia. Unicamente en Barraca Miraflores, Mapocho 3465, Teléf. 66033.

LA MEJOR HECHURA ternos, corte irreprochable, transformaciones, virados, composturas, en García Reyes 781

INSTITUTO SANTIAGO, Bandera 154, enséñase rápidamente Taquigrafía Norma, Aritmética, Redacción, Dactilografía, Idiomas.

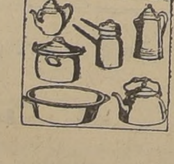

AQUI MAS BARATO LOza, enlozados, cristalería. Casa Bauzá, San Diego 1233.

FABRICA DE CASIMIRES y casinetas. Molina 999. Domb y Cía.

PEINADOS "VILLACURA", Puente 562, tercer piso. Permanente perfecta última novedad croquignol al aceite. Solicite hora.

AVISE UD. EN "LA NACION"

VENDEN

Alfonso Vasquez N.

BANDERA 345, OF. 9

COMPRA-VENTA PROPIEDADES

ALFONSO VASQUEZ N., Bandera 345. Propiedades de ocasión, ventas por todas las Cajas de Previsión. Saco posesiones efectivas, arreglo títulos, cobranzas. Anticipo dinero para gastos. 21 Nov.

Ricardo Stillner

MONEDA 1367. — SANTIAGO

COMPRA Y VENTA DE propiedades y negocios, arriendos y administración, representaciones.

RICARDO STILLNER. — MONEDA 1367

$ 40,000, QUINTA EN LO VIAL, 1 cuadra de Gran Avenida, 544 mts.

$ 125,000, CHALET, AVENIDA Egaña, 2 pisos; terreno, 2,600 metros. Deuda: $ 100,000.

$ 65,000, QUINTA EN AVENIDA Egaña, 43 mts frente por 70 mts. fondo.

$ 85,000, QUINTA PUENTE ALto. Deuda $ 15,000. 100 metros frente por 125 metros fondo.

$ 30.000. SITIO EN PUENTE ALto, 4,500 metros.

$ 80,000, CHACRA EN ISLA DE Maipo, 15 hectáreas, orilla Río de Maipo. Deuda $ 15.000.

$ 100,000, TERRENOS EN LA Cisterna, 27.000 metros cerca Gran Avenida.

$ 150,000, GRAN QUINTA EN Las Condes. Deuda $ 40.000. Terreno 20,3000 metros. Gran criadero de aves, viña, árboles frutales.

$ 370.000, GRAN HOTEL EN PUcon, Lago Villarrica; 40 piezas amobladas, 65 camas, panadería, y planta para luz propia. Gran quinta con árboles frutales. Terreno, 4,000 metros 2. Deuda $ 60,000. Pagando al contado, gran rebaja. Ricardo Stillner. Moneda 1367.

PARA VENDER SU propiedad: Cárcamo y Cía., Bandera 131. 22 Nov.

Adolfo Cusicanqui B.

AHUMADA 236, OF. 310
TELEFONO 68662

230000. LEONES, AVENIDA CAllao, chalet, regios recibos, cinco dormitorios, dos baños. Calefacción central. Garage. 17x60. Recién edificada. Fuerte deuda Caja.

120,000, LEONES, HELVECIA, bungalow, lujosos recibos, tres dormitorios, baño. Recién edificada. Deuda Caja, 56,000.

160.000, PEDRO VALDIVIA, chalet, living, escritorio, comedor, tres dormitorios, baño, dos terrazas. Calefacción central.

65,000, SITIO ESQUINA, CUAtro cuadras Plaza Armas 11x20.

200,000, BARRIO BRASIL, LUjosa, tres dormitorios, calefacción central. Deuda Caja. 100,000.

De la Jara y Reyes

GALERIA ALESSANDRI N.o 2

58,000, REGIO BUNGALOW nuevo, en Recreo, vista mar, 2 dormitorios, living-comedor, baño, pieza baño, W. C. de empleada, 2 closets, garage, puede habilitarse. Se entrega 1.o diciembre. Galería Alessandri 2 (por Huérfanos).

20,000 CONTADO, SALDO 25,000 pesos, con facilidades, propiedad de renta, sólida, esquina negocio con habitaciones y casita 4 piezas, Franklin esq. Sierra Bella. Galería Alessandri 2.

PARA VENDER SU propiedad: Cárcamo y Cía., Bandera 131. 22 Nov.

VENDE

Alberto Prado

TEATINOS
TELEFONO

ALBERTO PRADO
lina, Compra
Arriendos.
ciones de
urbanas y rurales
ros. 433 Teatinos

Jorge Cristi

PROPIEDADES, MOR
OF. 1, STGO
VENDO:

200,000 CATEDRAL
Plaza Brasil, residencia
ta, sólida, asoleada. D
Cristi.

260,000 BILBAO (P
cia), modernísimo
lefacción central. Cri
dé 291.

275,000 DIEZ DE JU
quina dos pisos mod
les comerciales, ca
80,000. Renta: 27,000

300,000 AVENIDA PE
divia, chalet 9 dormi
ños instalados, hall,
bo, comedor terraza
1,200 metros. Cristi.

PARA EDIFICACION
ta, ofrezco sitios: P
tal (3 frentes); San
ca Puente; Nueva A
Precios convenientes
randé 291.

PARA VENDER
propiedad: Cárca
Cía., Bandera 13

ARRIEND

PARA ARRENDAT
solventes necesita
sas desde $ 300 a
De la Jara y Reyes
ría Alessandri N.

GUILLERMO SPLE
Bandera 140-F,
so. Compraventa
piedades, arriendos
nistración, repre
etc. Consulte
sin compromiso.

Ramón del

BANDERA 5

150, 120, ARRIENDO
Aldunate 1155,
guez 997. Del Río,

INTERESANTE: VEN
piedades de renta
deudas vencidas. Del
dera 552.

PARA VENDER
propiedad: Cár
Cía., Bandera 1

Amican Exc Company

SECCION PROPIE
AGUSTINAS
Teléfono

AMERICAN EXCHA
pany (Sección P
Agustinas 1026,
Festivos

Arriendo casas, cha
mentos con sin m
praventa propied
fundos. Administra
guros. Tramitación
tro! Cambios. Tur
sentaciones.

PARA VENDER
propiedad: Cár
Cía., Bandera 1

EL MEJOR ESPECTACULO EN LOS MEJORES TEATROS DE CHILE

Paramount HOY

REAL

EL TEATRO DE MODA FUNCION MATINAL, A LAS 11 A. M. con un selecto programa de dibujos, descriptivas, educativas, noticiarios y cómicas. Entrada general: $ 2.20.

Matinée . . . a las 3.00
Tarde . . . . a las 6.30
Noche . . . . a las 10.00

"VIDA ALEGRE"
(mayores)
por RAY MILLAND y JEAN ARTHUR.

Mañana noche Premiére de RUMBO AL PARAISO.
Entradas en venta.

SANTIAGO

MATINEE, TARDE Y NOCHE.
Nuevas exhibiciones de la película mexicana
LA RANCHERITA DEL CARMEN
(mayores y menores)
Noticiario Fox, sinopsis y la Orquesta Roxy.

Mañana vermouth, beneficio Parroquia La Asunción.

Martes debut de los
Hnos. Hernández
trío colombiano procedente de los teatros Roxy y Paramount de Nueva York. Trío único en el mundo.

ESTAS PELICULAS NO VOLVERAN A EXHIBIRSE EN SANTIAGO HASTA DESPUES DE 4 SEMANAS DE ABANDONAR ESTOS TEATROS

La señorita Carmen Jaramillo Rosselot, rodeada de sus amigas que le ofrecieron un té en el Estadio Francés, con motivo de su proximo matrimonio

La Empresa de LUCERNA, con motivo de haber contratado a la Orquesta Americana don Roy Swingers, tiene el agrado de invitar a usted a una audición especial que en honor a la prensa de la capital se efectuará el domingo 21 del presente, a las 12 M.

MATRIMONIOS.—

Ayer se efectuaron:

—El de la señorita Luz Gana Subercaseaux con el señor Carlos Prat Echaurren.

—El de la señorita Marta Ramírez Couchot con el dóctor Héctor Cruz Muñoz.

—En la capilla de los RR. PP. Franceses se efectuará hoy el matrimonio de la señorita Julia Baeza Flores con el señor Carlos Urzúa Prado.

—En la iglesia de Santa Ana se efectuará el 27 del presente el matrimonio de la señorita Elena Bustos Muñoz con el señor Héctor Sánchez Rondizzoni.

—El 4 de diciembre se efectuará, en la iglesia de Santa Ana, el matrimonio de la señorita Adriana Sutil Alcalde con el señor Víctor Santa Cruz Serrano.

—Ha quedado concertado el matrimonio de la señorita Raquel Montero Carvallo con el señor Flavio Aguirre Palma. Hizo la visita de estilo el señor Luis Palma.

Circulan los siguientes partes:

"Orosia López de Acuña Robert participa a usted el matrimonio de su hija Marta con el señor Víctor Crass Petersen que se efectuará privadamente el 27 del presente."

"Víctor Crass Petersen participa a usted su matrimonio con la señorita Marta Acuña López, que se efectuará privadamente el 27 del presente".

APERITIF-CONCERT.—

De 12.15 a 13.15 horas tendrá lugar hoy en el gran Hall del Club de la Unión el Aperitif-Concert, semanal.

DANZAS CLASICAS A BENEFICIO DE LAS COLONIAS ESCOLARES EN EL MUNICIPAL.—

Para los últimos días de este mes se llevará a efecto la presentación de alumnas de la distinguida maestra Ginna Maggi, en el Teatro Municipal. El producto de la entrada se destinará a beneficio de las Colonias Escolares.

DESPEDIDA DE SOLTERA.—

La manifestación que sus amigas ofrecerán a la señorita María Armengolli Castro con motivo de su próximo matrimonio se llevará a efecto en el Club de la Unión el miércoles 24 a las 17 horas.

Las adhesiones se reciben en el Club.

MAISON VIRGINIE
atenderá a su distinguida clientela en su nuevo local de
GALERIA 21 DE MAYO N.o 557,
2.o piso. Of. 8-A.

GUANTES Y CARTERAS FINAS
FCA. STO. DOMINGO 876
CASILLA 2553

FALLECIMIENTOS.—

Han fallecido:
Don Emilio Pirotte Gentzy.
—Don Edmundo Echiburu.
—La señora Sabina Vallejo de Muñoz.
—La señora Margarita Bordez Muñoz G.

—Ayer falleció en La Serena la señora Melania Niño de Cepeda de Peñailillo a una avanzada edad. Su muerte enluta respetables hogares de La Serena y de esta capital.

ENFERMOS.—

—Gravemente enferma la señora Magdalena Silva de Hederra.

—Enferma la señora Luisa Alcalde de Barros.

—Mejor la señora Joaquina Pinto de Vergara.

—Restablecida la señorita Lucía Mujica Gómez.

MISA.—

En la Parroquia de San Bernardo se dirá una misa mañana, a las 9 horas, por el descanso del alma de la señora Isaura Anderson de Labbé.

DESPEDIDA DE SOLTEROS.—

En el Restaurant La Bahía se efectuó la comida que sus relaciones ofrecieron al señor Mario García Cuevas y a la señorita Matilde Sepúlveda Garcés, como despedida de solteros.

MANIFESTACIONES.—

El presidente de la Compañía Chilena de Electricidad, don Ernesto Barros Jarpa, ofrecerá un almuerzo en el Club de la Unión el 27 del presente, a las 13 horas.

—La señorita María Santa Cruz Barceló ofreció una comida a sus relaciones, en su residencia de la Avenida Irarrázaval.

—Una recepción ofreció a un grupo de sus relaciones la señorita María Luisa Chadwick Errázuriz.

—En el Lucerna se efectuará el próximo miércoles el té de despedida que sus amigas ofrecen a la señora Elena Bastién de Raurich, con motivo de fijar su residencia en Valparaíso.

—El próximo miércoles, a las 13 horas, se efectuará el almuerzo con que el Centro de Ex Alumnas del Liceo Javiera Carrera celebra el día de la ex alumna.

RETRETA EN LA PLAZA DE ARMAS.—

Programa que ejecutará el Orfeón Nacional de Carabineros en la Plaza de Armas hoy domingo de 11 a 12.15 horas, bajo la dirección del maestro Aldo Ballarini Bravura.

1.o — Blankenburg. Perlas de Marchas. Potpourri de marchas.
2.o—Weber. Cazador Libre. Obertura.
3.o— Mascagni. Cavallería Rusticana. Fantasía de la ópera.
4.o— Clark. Canciones de Italia. Canciones.
5.o—Kling. Los dos Pinzones. Concierto para flautines.
6.o — Léhar. Rendezvous. Potpourri.
7.o—N. N. Clarines del Regimiento. Marcha final.

CINE CLUB DE SEÑORAS.—

Funciones de hoy.—A las 2.30 matinée, para mayores y menores, con el magnífico programa: 1.o) "La Cruz del Indio", interpretada por Richard Arlen; 2.o) "Dinamita oculta", cinta de aventuras por el cow-boy Tim Mc Coy. 3.o) "Llantos y lloros", cómica en dos actos por los Tres Chiflados. Final, los dibujos en colores "Elmer Elefante" y "Día de fiesta".

Tarde, a las 6 y noche a las 9.30, en funciones dobles, "Por su patria y por su dama", creación de Mirna Loy y Clark Gable y "La destrucción del hampa", cinta de original argumento, por Richard Arlen.

La SERIEDAD de NUESTRAS OFERTAS ES DEBIDAMENTE APRECIADA POR NUESTRA CLIENTELA

POR ESTA SEMANA EL
DEPOSITO GENERAL
— DE —
SEDERIAS NACIONALES
OFRECE LAS OFERTAS TENTADORAS SIGUIENTES:

SEDAS

ESPUMILLA pura seda, ancho, 1 metro, a $ 9.90
CREP Mongol, $ 10.50
MONGOL, $ 11.50
PEAU d'ANGE, $ 13.80
ESPUMILLA OPACA, $ 15.90
CREP SATIN, todos los colores, ancho, 100, a $ 16.50
CREP SATAN, ancho, 100, $ 18.50
CREP SATAN, calidad extra, a $ 22.90
CREP MARROCAIN, en todos los colores. Valía $ 25, a $ 16.50
CROQUIÑOL negro, marino y café. Valor, $ 45; sólo a $ 24.90
PIQUE lana y seda. Su verdadero precio, $ 35; sólo a $ 19.00
CLOQUE saldo de colores. Valía $ 48, a $ 28.00
SEDAS estampadas especiales para trajes y ropa interior. Su valor, $ 22.50; sólo por $ 14.90
SEDAS estampadas, $ 14.80
SEDAS estampadas $ 18.80
ANGORA en seda y lana, lindo artículo de moda. Su valor anterior, $ [illegible], a $ 35.00
ESCOCES lana y seda, valía $ 55; sólo a $ 32.90
CLOQUE Puantilly, fantasía, gran novedad. Valor $ 60, a $ 35.00
CREP MARLENE, saldo de colores. Valía $ 65, a $ 30.90
SEDAS negras, marino y café, artículos de gran moda, especiales, para tapados y trajes, a $ 18, $ 22, $ 25, $ 28, $ 30, $ 32, $ 35, $ 45 y $ 55.00

LANAS y CREAS

LANAS negras, marino y café, especiales para abrigos. Ancho 1.50, a $ 35, $ 45, $ 55 y $ 65.00
CREA LITORIO, ancho 1.50. Su valor, $ 12, a $ 9.90
CREA BALIAC, ancho 1.80. Su valor, $ 18, ahora, a $ 14.50
CREA blanca para sábanas. Ancho 1.60, marca Valparín. Su valor $ 15, a $ 12.50
CREA LITORIO, 2.00 ancho. Valía $ 16, ahora $ 12.80
CREA CRUDA belga, ancho 1.80, a $ 14.80
CREA CRUDA, ancho 2.00, antes, $ 25.80, ahora a $ 18.80
CREA CRUDA, ancho 1.60 $ 10.50
CREA CRUDA, ancho 1.80 $ 11.50
CREA CRUDA, ancho 2.00 $ 12.50

DEPOSITO GENERAL de SEDERIAS NACIONALES
21 DE MAYO 578 - OFICINA 10
ALTOS de la BOTICA SANTO DOMINGO.

¡UN DESCUENTO EFECTIVO!

Fábrica de Sederías
"DIEZ DE JULIO"

SANTIAGO — Diez de Julio 536
CONCEPCION — Barros Arana 701

Aún es tiempo para que Ud. pueda gozar del descuento extra de
20 %
sobre el valor de sus compras.

En su beneficio le insinuamos acudir pronto; pues quedan pocos días para que Ud. aproveche esta única oportunidad.

EL SURTIDO MAS COMPLETO, UNIDO AL MAS BAJO PRECIO
La mejor calidad y alta fantasía.

Diez de Julio 536
Entre Carmen y San Isidro

CONCIERTO REBECA CHECHILNITZKY EN EL CENTRAL

Ha despertado vivo interés entre nuestros aficionados a los buenos espectáculos musicales el anuncio del gran concierto que ofrecerá en el Central el lunes 29 del presente la joven pianista Rebeca Chechilnitzky, tanto por tratarse de la primera audición en público de una artista de positivos méritos, como por la riqueza del programa, que incluye, entre otras obras de gran interés, la famosa Aria con 30 variaciones, de Bach, que hasta ahora no ha sido tocada por nadie en un teatro de nuestro país.

Rebeca Chechilnitzky se lució ampliamente ejecutando esta difícil composición en festival que el Conservatorio Nacional y la Facultad de Bellas Artes dedicaron en homenaje a Juan Sebastián Bach. La crítica señaló con elogio la labor sobresaliente de la joven virtuosa del teclado.

No hace mucho, Rebeca Chechilnitzky ofreció una audición a músicos y críticos. Con este motivo, el señor Adolfo Allende, crítico de "LA NACION", vertió los siguientes conceptos:

"Rebeca Chechilnitzky es una pianista inteligente y estudiosa. Lució el dominio que posee del teclado y en muchos de sus pasajes se ajustó fácilmente al espíritu de la obra".

El señor Carlos Humeres Solar, crítico de "El Mercurio" dijo:

"Agradecemos a Rebeca Chechilnitzky el que nos haya brindado la oportunidad de conocer de sus progresos y fino talento, al mismo tiempo que deseamos escucharla muy pronto en un concierto que permita revelar en público, sus elevadas condiciones de intérprete".

DALIA IÑIGUEZ ACTUARA EL JUEVES EN EL SANTA LUCIA

Continuando la breve temporada popular que realiza entre nosotros la eminente recitadora cubana Dalia Iñiguez, el jueves próximo, a las 19 horas, oiremos nuevamente a la gran artista, esta vez en el Teatro Santa Lucía.

Su recital del lunes último en el Central fué un éxito brillante que confirmó las entusiasta apreciaciones de su arte que nuestro público hiciera en la anterior visita de la fina y magnífica intérprete de los poetas. El público aplaudió en ella la justeza del decir, la emoción fresca de su espíritu y la belleza plástica de que Dalia Iñiguez sabe hacer derroche en el escenario.

Las localidades para la audición del jueves están ya a la venta en la boletería del Santa Lucía.

LA CIA. TANCO-LORCA EN EL TEATRO CARRERA

Las funciones de ayer de esta Compañía de Revistas, que ha llevado numeroso público al Teatro Carrera, confirmaron la favorable impresión de la noche de su presentación. En "Music-Hall Review" la concurrencia volvió a destacar sus aplausos para los números de mayores merecimientos artísticos que trae este conjunto. Serían éstos, sin duda, Ernesto Tanco en sus graciosas actuaciones cómicas, en unión de Antonieta Lorca; Clarisse and Christian en sus bailes originales que ponen una nota de relieve al espectáculo; Miller and Lane, también en sus danzas fantasistas espectaculares que reciben la entusiasta aprobación del público; Pepita Cantero en sus canciones; Margaret Smith en sus danzas clásicas, y el Negro Cuácara que se conquista las simpatías por su dominio del jazz.

Para hoy se anuncian tres funciones: matinée, vermouth y noche, subiendo a escena el mismo "Music-Hall Review". Las boleterías del Carrera atienden al público desde las 10 horas. Los precios de la matinée serán rebajados.

WU-LI-CHANG HACE HOY TRES FUNCIONES EN LA COMEDIA

Hoy es el penúltimo día de actuación en la Comedia, de la Cía. de Revistas Wu-Li-Chang. Se harán tres funciones: matinée, con rebaja de precios en todas las localidades, con la revista "Ensueños chinos", y vermouth y noche, con "La leyenda del dragón sagrado". En las tres funciones trabaja Wu-Li-Chang, con sus partenaires, el gaucho Ernesto Ochoa y Carmen de Thalía.

Mañana, se despide la Cía. Wu-Li-Chang del público del Comedia.

EL PERSONAL DEL T. CENTRAL SE BENEFICIA

Entusiasmo existe por parte del público que asiste diariamente a la sala del Teatro Central, ante el anuncio de la próxima velada artística y cinematográfica, que se llevará a efecto la noche del lunes 29, en beneficio del personal de empleados.

Como todos los años, se ha preparado una interesante audición musical, cuya base será la participación de artistas de la calidad de Hugo Fernández; el Cuarteto Central, Clara Passini. Además, la gran recitadora cubana, Dalia Iñiguez, recientemente llegada al país, recitará algunas composiciones poéticas.

El programa cinematográfico, tiene un interés muy loable, ya que se exhibirá la preciosa cinta francesa "La kermesse heroica" de la Terra Film; los dos primeros rollos de "Sonata de medianoche", por Jan Paderewsky, que interpreta "La polonesa" de Chopin y "Rapsodia Hungara No. 2" de Lizt, y una parte de la pelicula mexicana "Allá en el rancho grande" por Tito Guizar, que canta dos bellas canciones de esta célebre cinta.

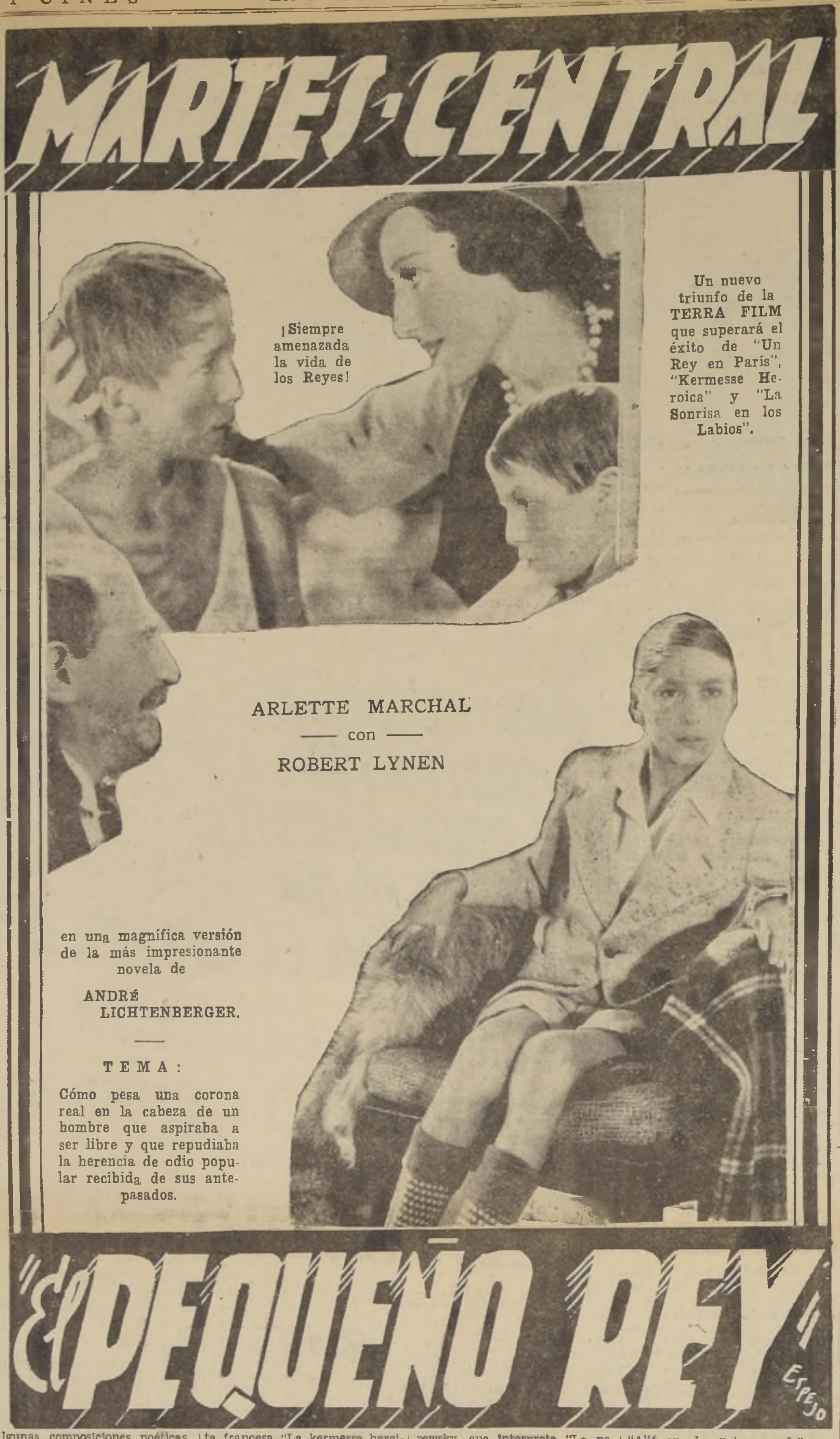

MARTES CENTRAL

¡Siempre amenazada la vida de los Reyes!

Un nuevo triunfo de la TERRA FILM que superará el éxito de "Un Rey en París", "Kermesse Heroica" y "La Sonrisa en los Labios".

ARLETTE MARCHAL
— con —
ROBERT LYNEN

en una magnífica versión de la más impresionante novela de
ANDRÉ LICHTENBERGER.

TEMA:

Cómo pesa una corona real en la cabeza de un hombre que aspiraba a ser libre y que repudiaba la herencia de odio popular recibida de sus antepasados.

"El PEQUEÑO REY"

Hoy - Comedia - TELEFONO 87630

TRES GRANDES FUNCIONES.

Platea matinée, 3 P. M. Grandes 3.40, chicos 2. Balcón 2.40.

LA REVISTA DE LOS ENSUEÑOS CHINOS.

5 platea ESPECIAL 6.30. NOCHE 10 Balcón 3.40

El Gaucho OCHOA con sus recitales.

Carmen de Thalia VEDETTE

WU-LI-CHANG - Y SUS REVISTAS MAGICAS.

LA LEYENDA DEL DRAGON SAGRADO.

Teatro Club de Señoras

HOY 2.30, MATINEE MONSTRUO (MAYORES Y MENORES)

1.o) LA CRUZ DEL INDIO, 7 actos de aventuras por el gran actor Richard Arlen.

2.o) DINAMITA OCULTA, 7 actos entretenidísimos por el intrépido cowboy Tim Mc Coy.

3.o) LLANTOS Y LLOROS, cómica por los Tres Chiflados.

4.o) Los preciosos dibujos en colores: DIA DE FIESTA (estreno) y ELMER ELEFANTE.

NIÑOS $ 1.60 — GRANDES $ 2.40 — BALCON $ 1.60

Diez para las 6 y 9.30, colosal programa doble:

"POR SU PATRIA Y POR SU DAMA"
(Mayores)
Genial: CLARK GABLE y MYRNA LOY.

"LA DESTRUCCION DEL HAMPA"
(Mayores)

Emocionante cinta, por última vez, de grandes emociones por el genial RICHARD ARLEN. Nota: se empezará con "Por su Patria y por su Dama", a la hora indicada.

Tarde: Platea numerada: $ 4.40; Balcón numerado: $ 3.40.
Noche: Platea: $ 3.40. Balcón: $ 2.40.
ENTRADAS EN VENTA DESDE LAS 10 A. M.

EMP. CHILENA "CONDOR"

HOY $ 3.40 PLATEA

BALMACEDA

EL TANGO DANZA CANALLESCA

MATINEE

HOY, 2.15 (mayores y menores). Laurel y Hardy, en castellano:

DOS FUSILEROS SIN BALAS.

Además, Chester Morris en

PERSEGUIDOS POR LA LEY

y programa cómico y extras.

VERMOUTH y NOCHE DOBLES

HOY 6.15 y 9.30 (mayores). Fox 1937 con Annabella en

NOBLEZA GITANA.

Además, en escena Balmaceda, el gran artista negro O'Farril en

EL TANGO, DANZA CANALLESCA.

$ 3.40 platea, $ 1.80 balcón y $ 0.80 galerías

O' HIGGINS POLITEAMA

MATINEE TRIPLE

HOY 2.15 (mayores y menores) en ambos teatros el drama ruso

MIGUEL STROGOFF.

Además, el dulce romance

LA CANCION DEL ADIOS

Extra en Politeama: serial Buck Jones en EL CABALLERO FANTASMA.

En O'Higgins, ROLDAN EL TEMERARIO y cómicas.

VERMOUTH Y NOCHE DOBLES

HOY 6.15 y 9.30, simultáneamente en Politeama y O'Higgins, estreno Metro 1937

POR SU PATRIA Y POR SU DAMA,

con Clark Gable-Myrna Loy.

Además, en castellano: La Marcha del Tiempo y Pandilla Brava (mayores).

$ 3.40 platea, $ 2.40 balcón y $ 1 galería.

HOY T. COLON HOY

San Pablo esq. Maipú. Teléf. 67528.

Grandiosa Matinée Triple, a las 2 P. M
A PRECIOS REBAJADOS

El pequeño cantor Boby Breen, en
ARCO IRIS SOBRE EL RIO

Además, EL CAMPEON DE GUANTE BLANCO, y FIN de EL CABALLERO FANTASMA.
(Mayores y menores).

ESPECIAL, a las 6, y NOCHE, a las 9.30:
5.a y 6.a exhibiciones exclusivas de la película antiguerrera:
DE REGRESO...

Además: RANDOLPH SCOTT e IRENNE DUNNE, en
LUCHA DE TITANES
(Sólo para mayores).

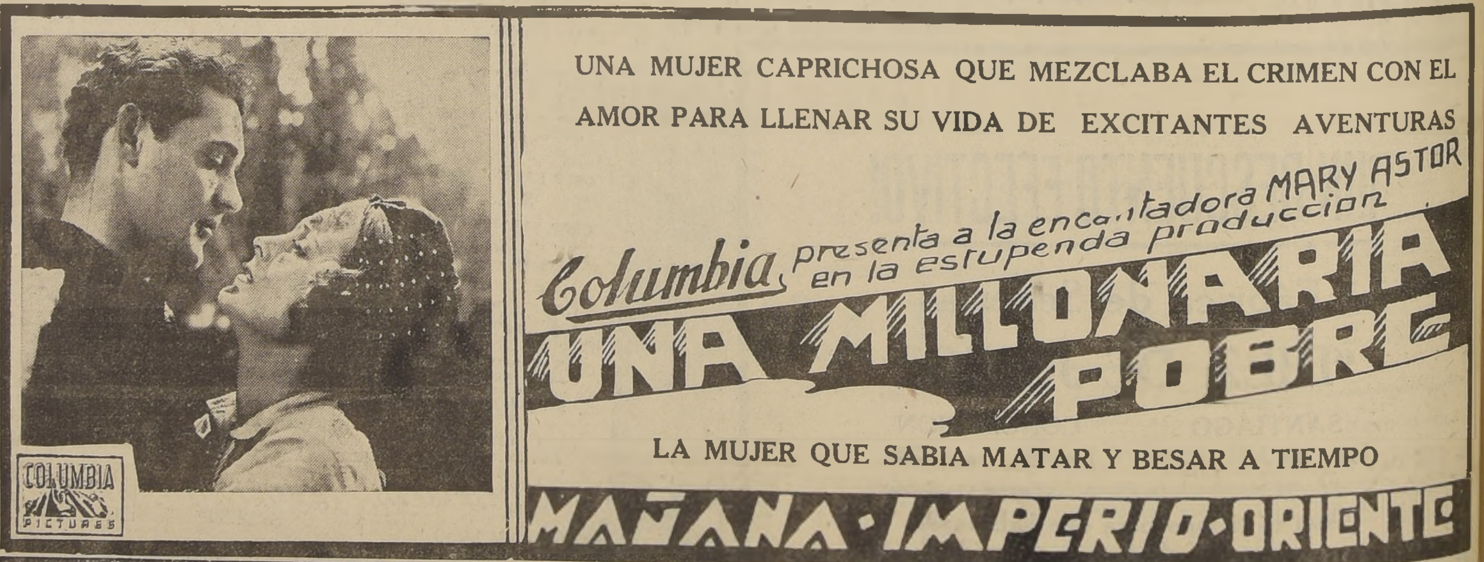

UNA MUJER CAPRICHOSA QUE MEZCLABA EL CRIMEN CON EL AMOR PARA LLENAR SU VIDA DE EXCITANTES AVENTURAS

Columbia presenta a la encantadora MARY ASTOR en la estupenda producción

UNA MILLONARIA POBRE

LA MUJER QUE SABIA MATAR Y BESAR A TIEMPO

MAÑANA · IMPERIO · ORIENTE

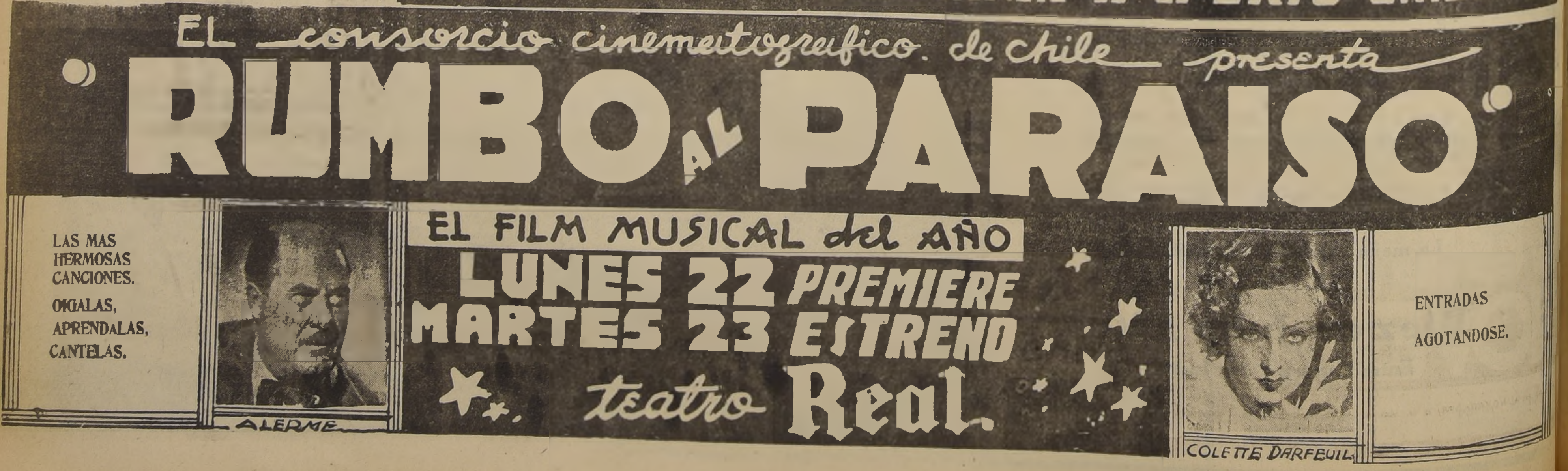

EL consorcio cinematográfico de chile presenta

"RUMBO AL PARAISO"

LAS MAS HERMOSAS CANCIONES.
OIGALAS,
APRENDALAS,
CANTELAS.

EL FILM MUSICAL del AÑO
LUNES 22 PREMIERE
MARTES 23 ESTRENO
teatro Real.

ENTRADAS AGOTANDOSE.

NACIMIENTOS.— Ha nacido un hijo del capitán de Ejército don Luis Serey Pizarro y de la señora Cristina D. de Serey.

Exposiciones, Reuniones y Conferencias

Exposiciones: Palacio de Bellas Artes, Salón Oficial. —Salón del Banco de Chile, cuadros del pintor Víctor Cuevas Pabob.

—En una de las salas de exposiciones de Bellas Artes, algunas esculturas de Lidia Campusano, próximamente.

Reuniones: El Centro de Aspirantes a Oficiales de Reserva cita a reunión general para el martes próximo, a las 19 horas, en Santo Domingo 1081, of. 19.

Conferencia: El lunes 22, a las 21 horas, dictará su última conferencia, en San Diego 114, Meliej Ravich, sobre literatura judía.

CREAS
CRUDAS PARA SABANAS
160 cent. de ancho DESDE 5.80
Mueblería
LA SANTIAGO
— AGUSTINAS 847 —

MATRIMONIO EXTRANJERO
que se ausenta del país, desea vender ropa importada: trajes para señora, de tarde, noche y calle; dos zorros plateados; ternos de caballero, zapatos importados, juguetes importados para niño. Verlos según consulta por
TELEFONO 40990.
Cortes 1501.

HOTEL
VENDO EN VALPARAISO
a dos cuadras Estación Puerto y muelle de pasajeros. Cuarenta y dos piezas amobladas, con 86 camas. Arriendo barato. Dirigirse:
CASILLA 1845, VALPARAISO.

Vendo por viaje
FORD V8-1936
CERRADO, 4 puertas, con radio, modelo de lujo, con poco recorrido y excelentes condiciones, en
$ 31,500.
DIRIGIRSE A:
J. G. N.
CASILLA 3224
TELEFONO 139
LOS GUINDOS.

POR LAS COLONIAS ESCOLARES DE VACACIONES.— Mañana se efectuará en el Teatro Municipal, a las 18 horas una velada de arte, en beneficio de las Colonias Escolares de Vacaciones.

Desde hace algún tiempo los profesores han venido llamando la atención del público y de las personas pudientes para que cooperen en la medida de su capacidad a esa grande obra que significa prevención contra las enfermedades de los escolares indigentes, a los cuales se les saca a las playas y se les hace gozar de sol y aire puro durante las vacaciones de los establecimientos de enseñanza.

La obra que desarrolla la Junta de Beneficencia Escolar con las Colonias de Vacaciones es altruista y de alto civismo, y el beneficio del lunes 22 ha de constituir un éxito, porque el programa confeccionado es novedoso y variado.

Para ese beneficio los organizadores han contado con la cooperación desinteresada y total desde el concesionario del Teatro Municipal hasta los distinguidos artistas que en la velada tomarán parte, y entre los que se cuenta a los príncipes de la guitarra española, la señora Josefina Barrosa, el mago Mastra y el estilista Romero.

Se han repartido invitaciones especiales a miembros del Cuerpo Diplomático, la mayoría de los cuales ha ya enviado su adhesión, aceptando la entrada.

El Ministro de Educación hará uso de la palabra.

Reserva de localidades al teléfono 66384, Ahumada 71, segundo piso, departamento B.

TEATRO MIRAFLORES
Teléfono 66989.
MATINAL, 11 en punto. Selección de agregados. Entrada general: $ 1.60.
MATINEE DOBLE, a las 2.15: 1.o Annabella, más linda que nunca, en el hermoso romance NOBLEZA GITANA.
2.o Edward Arnold y Joel MacCrea en el emocionante drama HIJO Y RIVAL.
Platea $ 3.40 Balcón $ 2.40. Paraíso $ 1.
Vermouth 6.05 Noche 9.45
1.o La divertidísima comedia alemana, creación de Renate Müller:
ALLOTRIA.
2.o Roberto Rey y Ana María Custodio en la hermosa comedia musical española de don Jacinto Benavente:
EL BAILARIN de mi HIJA.
Lunes popular: Feria de Vanidades y Trece Mujeres.
Nota: Las entradas para la vermouth son numeradas y están en venta desde las 10 de la mañana en boletería.

Sobre Medida
CAMISAS Y PIJAMAS
GRAN SURTIDO EN CAMISAS Y PIJAMAS HECHAS. SE RECIBEN HECHURAS Y COMPOSTURAS
LA PERFECCION
FABRICA DE CAMISAS
AGUSTINAS 1131

MUSICA

LA PIANISTA REBECA CHECHILNITZKY EJECUTARA POR PRIMERA VEZ EN CHILE UNA OBRA DE BACH

El público que sigue con atención nuestro movimiento musical, se encuentra vivamente interesado ante el anuncio del concierto que ofrecerá el lunes 29 del presente, en el teatro Central, la joven y talentosa ejecutante Rebeca Chechilnitzky.

Esta virtuosa del teclado se reveló ya en las audiciones del Conservatorio Nacional, donde efectuó brillantes estudios, como una artista poseedora de talento, de un fino temperamento y de una técnica asombrosa para su edad.

El programa, que incluye obras de Beethaven, Chopin, Ravel y Falla, incluye también la famosa obra de Bach, Aria con 30 variaciones, que hasta ahora no ha sido ejecutada por ningún artista en un teatro del país.

En el gran festival que la Facultad de Bellas Artes y el Conservatorio Nacional ofrecieron en homenaje a Juan Sebastián Bach, a fines del año pasado Rebeca Chechilnitzky ejecutó esta célebre obra de Bach, recibiendo los más calurosos aplausos del público y el elogio unánime de la crítica.

MAÑANA SE EFECTUARA LA FIESTA TRADICIONAL DE SANTA CECILIA

En la Basílica de la Merced, a las 10 A. M. se dará comienzo mañana lunes al hermoso programa que la Sociedad Musical de Socorros Mutuos ha organizado en homenaje a la Patrona de la Música.

El Maestro Aracena Infanta, primer organista de la Catedral, Basílica de la Merced y Colegio San Ignacio, iniciará el programa con grandes ejecuciones de J. S. Bach, Beherens y otros clásicos; a continuación todo el Colegio San Pedro Nolasco, que agregado a los Coros de la Sociedad Musical, Coro de Santa Cecilia, Coro de la Catedral y nuestros profesionales y artistas que reunirán en total 500 voces, cantarán la hermosa Misa de Botazzo, dirigida por el distinguido Maestro Pbro. don Jorge Azócar, Maestro de Capilla de la Catedral; El Maestro y conocido cantante señor Emmanuel Martínez, profesor de Música del Colegio San Pedro Nolasco, dirigirá el Colegio.

El pedestal de la Virgen será cubierto de flores por grupos de señoritas alumnas del Conservatorio Nacional de Música, que le han reunido a invitación de la señora Rebeca Blin de Allende; del gran Coro Amelia Errázuriz, que dirige la compositora distinguida señorita Marta Canales; del Conservatorio Católico, que dirige el Pbro. don Pedro Valencia C.; de las señoritas del Centro ex Alumnos del Conservatorio; señora Inés de Garcés, Elena y Dora Carlini, Eugenia Santalla, Elsa Navarro, Olga Aguirre, Mercedes Rodghero Alicia Vivas, Blanca Manzi, etc.

En la tarde, a las 18 horas, habrá una gran audición de órgano y coros del Centro ex Alumnos del Conservatorio que consistirá en grandes piezas de órgano tocadas por nuestro virtuoso del órgano Maestro don Aníbal Aracena Infanta, Coro Santa Cecilia, Coro del Colegio San Ignacio y barítono señor Emmanuel Martínez.

"RIGOLETTO" EN EL TEATRO PORTUGAL

Entusiasmo ha despertado en el público del extenso sector que sirve el teatro Portugal, el anuncio de que en la próxima semana la Lírica Nacional ofrecerá algunos espectáculos de ópera, en jira de difusión de la cultura musical, gracias a los esfuerzos desplegados por la Dirección Superior del Teatro Nacional. Podemos adelantar ahora que la compañía se presentara el próximo miércoles por la noche con la popular ópera de Verdi "Rigoletto", que constituyó en la temporada del Carrera uno de los sucesos más aplaudidos.

MAÑANA EN EL SANTA LUCIA CONCIERTO DE MARIO MIRANDA

La sala del Teatro Santa Lucía se verá muy concurrida con motivo del gran concierto sinfónico que se efectuará, a las 7 de la tarde, bajo la dirección del maestro Juan Casanova Vicuña y en el cual actuará como solista Mario Miranda Rodríguez, precoz pianista de 11 años de edad, que ya se revela como uno de los más sólidos talentos musicales que se hayan producido en nuestro país.

Coincide este concierto con la fecha en que se celebra a Santa Cecilia, Patrona de la Música; y, en realidad, esto contribuye al interés de la audición, ya que ella viene a ser el acto más sobresaliente con que se conmemora tan señalado día para la música.

La presentación de Mario Miranda Rodríguez en el gran concierto sinfónico de mañana, está llamada a ser, no sólo la revelación de un pianista llamado a ocupar un lugar sobresaliente entre nuestros grandes ejecutantes, sino también una fiesta para todos los espíritus, ya que será dado oír una gran orquesta sinfónica bajo la experta batuta del maestro Casanova.

LOS HERMANOS HERNANDEZ

Los artistas colombianos Hermanos Hernández, fueron presentados ayer en el Teatro Santiago, en una audición privada a la prensa y a la gente de teatro. Su audición constituyó una grata sorpresa. Por la propaganda de que viene precedido se estimaba un conjunto de valía; pero, podía ser un número de variedades como otros que nos llegan para reforzar espectáculos; y esto, es otra cosa, es algo serio, es un trío de verdadera capacidad artística y ejecutantes de alto vuelo musical.

Sus instrumentos, dos guitarras y una bandurria, adquieren en sus manos unas nuevas modalidades de suma originalidad y esas cuerdas, les basta para afrontar la ejecución de toda la música, ya sea clásica, ya sea, la típica del folklore colombiano, u otros trozos de difícil interpretación. La obertura del Barbero de Sevilla, ejecutada en la forma que ellos saben hacerlo, es la mejor demostración de que en cada uno de los Hermanos Hernández hay un músico y un ejecutante. La Barcarola de los cuentos de Hoffman, tocada en serrucho con acompañamiento de guitarras, toma nueva y original forma musical, escuchándose varias voces, arrancadas a esa herramienta, convertida por ellos, en un instrumento de sonidos melodiosos.

La primera presentación de los Hermanos Hernández, que hacen recordar en algo, a esos maestros de los instrumentos de cuerda, los hermanos Aguilar, se anuncia para el martes en el Teatro Santiago, y será una gratísima sorpresa para nuestro público encontrarse frente a unos artistas de grandes merecimientos.

Día y noche lucirá doble su rostro cuidándole con los suavísimos y exquisitamente perfumados
POLVOS del HAREM

Teatro
PROVIDENCIA
HOY
AVDA. MANUEL MONTT 67. (PROVIDENCIA). TELEFONO 81564.
Asista a este teatro y comprobará que es cómodo como el que más.
TRES GRANDES FUNCIONES:
MATINEE, para mayores y menores:
Locuras de Estudiantes;
Segunda de la gran serial
El Caballero Fantasma
y cómicas.
ESPECIAL y NOCHE (para mayores solamente). Plateas $ 3.40. (para la especial son numeradas y están en venta desde la mañana). La hermosa producción Metro
POR SU PATRIA Y POR SU DAMA,
por Clark Gable y M. Loy.
Mañana día popular social.

T. IMPERIAL
SAN DIEGO 1314
TELEFONO 30964
HOY GRAN MATINEE
(Para menores)
5- ESTUPENDAS PELICULAS- 5
1.o ACORAZADO MISTERIOSO, por Robert Taylor.
2.o OLIVER EL OCTAVO, por Laurel y Hardy.
3.o EL CABALLERO FANTASMA por Buck Jones.
4.o MARINERO DE AGUA DULCE, por Laurel y Hardy.
5.o LOS TERRIBLES PENECAS por la Pandilla.
ESPECIAL Y NOCHE
(Para mayores)
ESTUPENDO Programa DOBLE
PRECIOS REBAJADOS DE VERANO
EL BORRACHIN
por Wallace Beery y Maureen O'Sullivan y
GOAL
por Paquito Bustos y Sofía Bozán.

PALM BEACH
• EL TRAJE IDEAL DE VERANO.
TELAS INGLESAS GARANTIDAS.
12 HERMOSOS COLORES DE ALTA NOVEDAD.
FRESCO
POROSO
LIMPIO
FORRADO EN SEDA.
$ 275 $ 325
A LA VILLE de NICE
AHUMADA ESQ. HUERFANOS

TEATROS Y CINES

EL FESTIVAL DE ESTA NOCHE POR RADIO BAQUEDANO

Con motivo de cumplir hoy 6 años consecutivos de radiar comedias por el micrófono de Radio Baquedano, Carlos Justiniano, Director del Cuadro de Comedias que actúa en esa broadcasting, se ha preparado para esta noche en su honor un festival artístico.

Se radiará la comedia en 3 actos de Henri Bataille "El Hijo del Amor", una de las más afortunadas interpretaciones radiotelefónicas de Carlos Justiniano, interpretación que en esta ocasión tendrá especial realce, con la participación en el papel de Rantz, del primer actor del teatro chileno, Alejandro Flores quien como una demostración de simpatía y adhesión ha ofrecido gentilmente su concurso.

Los demás papeles estarán a cargo de Raquel Luquer, Emilia Luquer, Mary de Garfias, Vicente Bilbenys, Andrés Sirvent, Ricardo Montenegro, Ramón Gamboa, René Pérez.

También prestará gentilmente su concurso para este festival Carmen Moreno de Flores que cantará canciones chilenas y habrá también un acto de variedades a cargo de los artistas de la estación.

Merecido el homenaje que hoy se rinde a Carlos Justiniano, que en seis años de labor, ha desarrollado una hermosa campaña de divulgación artística llevando al micrófono una serie de obras bien escogidas entre los mejores autores españoles, franceses y nacionales.

CIRCUITO PIRATA
MEJORADO
Para funcionar donde no hay corriente.

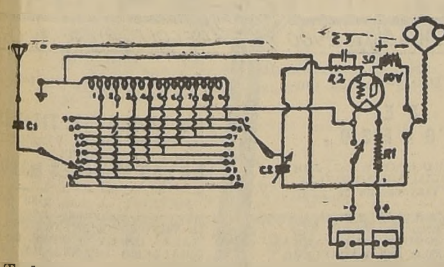

Todos los materiales para armarlo, incluyendo pilas, baterías y válvula 30, valen $ 150. Pida el circuito.
Usted puede ahora conseguir mayor alcance, más volumen y perfecta selectividad, colocándole una batería de placa a su receptor con un tubo 30.
COMPRE ESTOS MATERIALES EN:
"RADIO AMERICA"
SAN DIEGO 624. — TELEF. 65101.

El Gran Concurso Hípico
DE LA ESCUELA DE CARABINEROS DE CHILE, A
BENEFICIO DE LAS OBRAS PRO AYUDA ESCOLAR
de la Comisión de Señoras del Rotary Club de Santiago, se efectuará el DOMINGO 28 de noviembre, de 2.30 a 7.30 P. M., en el estadio de la Escuela de Carabineros, Antonio Varas 1742.
Las entradas, cuyos precios son de $ 5, 3 y 1, se encuentran en venta en el Hotel Crillón y en las Casas Otto Becker y Gath y Chaves, 4.o piso.

EL ESPECTACULO DEL DIA
TANCO-LORCA Revistas
HOY TRES COLOSALES FUNCIONES:
Matinée 3.15 Vermouth 6.30 Noche 10 P. M.
¡¡SUCESO SIN IGUAL!!
El lujoso y alegre "show" en 2 actos y 23 cuadros:
MUSIC-HALL REVIEW
DESFILANDO POR LA ESCENA TODAS LAS ATRACCIONES.
Teatro Chileno. Ley 5563.
COLOSAL ÉXITO!
HOY CARRERA
TEATRO CHILENO LEY 5565

Precios de las localidades	
Matinée:	
Preferencia..	$ 6.00
Platea..	5.00
Balcón..	2.40
Vermouth y noche:	
Preferencia..	$ 7.00
Platea..	6.00
Balcón..	3.40
Galería $ 1.00.	

Teatro IMPERIO JUEVES 25 NOCHE
PRESENTACION de la GRAN COMPAÑIA DE COMEDIAS COMICAS
LUCHO CORDOVA-OLVIDO LEGUIA
PLATEA $ 5.

TEATROS PROP.: de SANTIAGO SERRA = EMPRESA IBARRA y CÍA.
COLISEO NOVEDADES
Hoy COLISEO, a las 5.50 y NOVEDADES a las 6 y 9.45, EL TRIUNFO DRAMATICO MEXICANO de CHAFLAN, ARTURO DE CORDOBA, PEPE ORTIZ y LUPITA GALLARDO. Producción extraordinaria de risa y lágrimas, cantos y emociones (función para mayores)
"CIELITO LINDO"
Además en el COLISEO: Irene Dunne en la espectacular superproducción LUCHA DE TITANES.
Además en el NOVEDADES, la fantástica y humorística comedia "El hombre de los milagros"
MATINEE DEL COLISEO, a las 2: Conrad Nagel en ALAS DE LA MUERTE; DINAMITA OCULTA. PROG. COMICO y JUICIO SIN JUICIO, por los 3 Chiflados.
MATINEE del NOVEDADES, a las 2: Conrad Nagel en ALAS DE LA MUERTE; Ken Maynard en EL CUATRERO; LLAVES, LLANTOS Y LLOROS, por los 3 Chiflados y LOS CUERVOS PEREZOSOS.

MEXICO PRODUCE EL MEJOR DRAMA DEL CINE en ESPAÑO

LOS MEJORES ELEMENTOS DE LA CINEMATOGRAFIA MEXICANA ACTUAN CON MARAVILLOSO BRILLO EN EL EMOCIONANTE DRAMA DEL HOMB
QUE SE SACRIFICO PARA SALVAR LA HONRA DE LA MUJER AMADA.

HONRARAS A TUS PADRES

CREACION DE RENE CARDONA, VICTORIA BLANCO, NIÑA LUCHA AVILA, JUAN OROL, MANOLO NORIEGA.

El cine mexicano es el mejor de nuestro idioma, y así se de muestra, una vez más, en este drama extraordinario, con los mejores artistas, con canciones y bailes típicos, con escenas en que la emoción y la realidad llegan a impresionantes alturas.

MIERCOLES SP COLISEO

SELECT PICTURES

El don Felipe de "Allá en el ra
cho grande" reaparece en esta pelí
la con LUCHA AVILA, la niña que t
bajó en ese mismo film y en "La r
cherita del Carmen", además de gra
des artistas, como Victoria Blanc
premiada por ser la mejor act
mexicana.

LA PROXIMA TEMPORADA CORDOBA-LEGUIA

Promete interés teatral el debut de la Compañía de Comedias Cómicas que encabezan los populares artistas Lucho Córdoba y Olvido Leguía. La presentación de este conjunto se verificará en la noche del próximo jueves en el teatro Imperio.

Se ha elegido para el debut una de las obras de mayor éxito de la compañía la cual tiene un repertorio de más de 100 comedias.

En efecto, han elegido obras de gran éxito en el teatro moderno, cada una de las cuales ofrece la ocasión de que los diversos componentes del conjunto, muestren lo mejor de su talento.

La esplendidez de los decorados, la disciplina de la compañía, la calidad de las obras, todo contribuye a dar la seguridad de que será triunfal la temporada que Lucho Córdoba y Olvido Leguía inician el próximo jueves en el Imperio.

TRES FUNCIONES EN EL TEATRO BALMACEDA

En las secciones de vermouth y noche de hoy, las revistas bataclánicas del Teatro Balmaceda, presentan la pieza en diez cuadros musicales de Eugenio y Roberto Retes, titulada "Tango-danza canallesca", que ayer obtuvo un significativo triunfo en este escenario de Mapocho.

El espectáculo revisteril del Balmaceda, con sus últimos refuerzos artísticos que ha recibido, se encuentra en condiciones óptimas, para darle al público, un programa lleno de interés y amenidad y la revista nombrada es un reflejo de lo antedicho, ya que posee positivos números de gracia y movimiento que le dan dinamismo al espectáculo.

El espectáculo de hoy, se integra con las películas Nobleza gitana, por Annabella, cinta en tecnicolor, agregados y noticiarios. En matinée, el programa es el siguiente: Dos fusileros sin balas, por Laurel y Hardy; Perseguidos por la ley, cómicas y agregados.

Para mañana, en popular se presenta la revista cómica cubana "Negro, azuquita quemada", y las películas, Muertos que caminan, por Boris Karloff y Su primer beso, por Jean Harlow.

COMO SIEMPRE! PROGRAMAS GIGANTES EN LAS TRES FUNCIONES HOY

Av. MATTA - PRINCESA

Av. Matta 618. Tel.: 60192.

TARDE Y NOCHE DOBLE

Programa Gigante. (sólo mayores; no recomendable señoritas):

I—Warner Baxter y Myrna Loy, en

"Me Divorcio Por Amor"

II.—Roberto Rey, en el gran melodrama de Jacinto Benavente:

"El Bailarín y el Trabajador"

Recoleta 345. — Tel.: 60192.

Doble programa formidable, (Sólo mayores; no recomendable señoritas).

I.—Irene Dunne - Dorothy Lamour - Randolph Scott, en

"LUCHA DE TITANES"

II.—CAMPEON DE POLO, por Joe E. Brown y Anita Louise.

MATINEE EN AMBOS TEATROS:
Errol FLYNN y los Gemelos MAUCH, en
"EL PRINCIPE Y EL MENDIGO"
Bette DAVIS, en
"SU PROPIO ENEMIGO"
"CORAZONES DESGARRADOS"
Programa Cómico.

EL DRAMA DE UN AMOR IMPOSIBLE, NACIDO EN LA ALEGRIA DEL CARNAVAL DE NIZA.

Genial interpretación de

IVAN MOSJOUKINE

creador de "Miguel Strogoff" y "El difunto Matías Pascal", y de la actriz TANIA FEDOR.

"EL HIJO del CARNAVAL"

DOS HOMBRES QUE RECLAMAN SU DERECHO AL AMOR DE LA MISMA MUJER

Esta es una de las películas francesas que se han realizado con mayor lujo y esplendor. En ella vemos las brillantes escenas del Carnaval en Niza y cuadros mundanos de la vida en los cabarets lujosos de la Costa Azul. Bajo este ambiente de opulencia y derroche, se desliza la silenciosa tragedia de una mujer que debe elegir entre dos hombres que he sienten con derecho a ser amados por ella.

Es un tema original y vibrante.

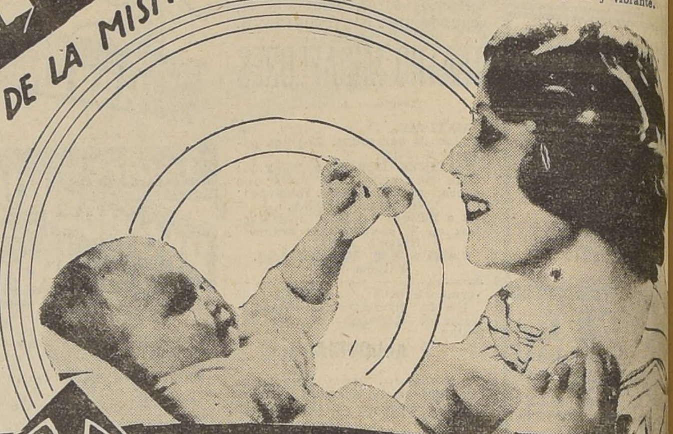

Martes SP BAQUEDANO

SELECT PICTURES

HOY SPLENDID VERMUT 6.45 NOCHE 10 P.M. $5.— $3.40 $2.

20th Century Fox PRESENTA AL GRAN GALAN
ROBERT TAYLOR
con Bárbara STANWYCK
y VICTOR Mc LAGLEN
¡FINA! ¡ARISTOCRATICA!

en la maravillosa super producción pasional
"ENTRE TU Y YO"
· PARA MAYORES ·

COMO DE COSTUMBRE HOY LA MEJOR MATINEE DE Santiago
:UN AMOR de CHOPIN:
:ENEMIGOS LEALES: Y COMICAS
$3.40 $2.30 $1.60
NIÑOS ENTRADA GENERAL $2

Gran Cía. de Comedias Modernas ANTONIA HERRE
ESTEBAN SERRADOR.

LA FAMOSA OBRA EN TRES ACTOS:

María la Famos

DE LOS CONOCIDOS ESCRITORES QUINTEROS y GUI

Debut martes 27 noche.

T. COMEDIA

AVENIDA V. MACKENNA 624

Programa doble sólo para mayores de 15 años:

1.o LUCHA DE TITANES, por IRENE DUNNE y RANDOLPH SCOTT

2.o MUJERES DE LUJO, por VIRGINIA BRUCE y MELVYN DOUGLAS.

MATINEE, A LAS 2.30 (para mayores y menores):
CORAZONES CAUTIVOS, LA RUTA DEL OREGON EL CABALLERO FANTASMA. 4.a función.

10 de JULIO DIEZ de JULIO Nº 319

La extraordinaria producción dramática francesa:

EL ASALTO, por CHARLES VANEL y ALICE FIELD). (Sólo para mayores de 15 años).

MATINEE, A LAS 2.30 (para mayores y menores):
LA CARGA DEL DIABLO, EL CUATRERO y PROGRAMA COMICO.

HOY IMPERIO

Matinée doble para menores, a las 3.

Platea $ 3.40. Niños $ 2.40.

1. NOTICIARIO UNIVERSAL.
2. FUNDIDOS Y TRANSFUNDIDOS, comedia cómica, por Laurel y Hardy.
3. CORO FORESTAL, dibujos animados.
4. Metro Goldwyn Mayer presenta la grandiosa obra de Rudyar Kipling:

CAPITANES INTREPIDOS,

por Freddie Bartholomew, Lionel Barrymore, Mickey Rooney y Spencer Tracy.

ESPECIAL 6.30 P. M. NOCHE 10 P. M.
PLATEA: CINCO PESOS.

Primera parte:

1. CORO FORESTAL, dibujos animados.
2. LA MILLONARIA POBRE, sinopsis.
3. NOTICIARIO UNIVERSAL.

Segunda parte:

4. UNIVERSAL presenta la famosa obra de Erich María Remarque:

DE REGRESO,

con John King, Richard Cromwell y Slim Summerville (sólo p. mayores).

HOY HOLLYWOOD IRARRAZAVAL Nº 2900

La gran superproducción Universal:

DE REGRESO,

por RICHARD CROMWELL, JOHN KING y SLIM SUMMERVILLE. (Sólo para mayores de 15 años).

MATINEE, A LAS 2.30 (para mayores y menores):
DIMANITA OCULTA, LA CARGA DEL DIABLO, EL CABALLERO FANTASMA, 5.a función.

CHIL RECOLETA Esq. AV.

Programa doble, sólo pa
yores de 15 años:

1.o LUCHA DE TITA
por IRENE DUNNE y RA
SCOTT.

2.o LAS MUJERES M

MATINEE, A LAS 2.3
mayores y menores):
L VENGADOR MISTERIO
ALAS DE LA MUERTE, E
BALLERO FANTASMA,
función.

GUIA DEL ESPECTADOR — TEATROS, CINES, Y VARIEDADES

TEATROS

BALMACEDA. — Artesanos esq. Salas. — Teléfono 88768. Cía. de Revistas "Cóndor". — Matinée: Dos fusileros sin balas y Perseguidos por la ley; Vermouth y noche: El tango o danza canallesca; y cine.

CARRERA. — Avenida Delicias 2151. — Teléfono 86685. — Cía. de Revistas Tanco-Lorca. Trabaja en: Matinée, vermouth y noche.

COMEDIA. — Huérfanos esq. Morandé. — Teléfono 87630. — Cía. de Revistas Mágicas. — Matinée, vermouth y noche: Wu Li-Chang.

TEATRO CIRCO CAUPOLICAN. — Charlo y su conjunto de guitarristas en: Matinée, vermouth y noche.

CINES

ALMAGRO. — Plaza Almagro con San Diego. — Teléf. 83425 Matinée: El príncipe y el mendigo y La mujer triunfa; Vermouth y noche: Crimen y perdón y Esplendor.

APOLO. — Victoria esquina Juan Vicuña. — Teléfono 51748. Matinée: La pequeña rebelde, Príncipe alegre y Reina de la selva, 5.a; Vermouth y noche: Fugitivos del aire y Cuidado con los marinos.

ATENAS. — Avenida Portugal 1085. — Teléfono 51554. — Matinée: El llanero y Esta noche es nuestra; Vermouth y noche: Nobleza gitana y El borrachín.

AVENIDA. — Vicuña Mackenna 624. — Teléfono 84966. — Matinée: Corazones cautivos, Ruta del Oregon y Caballero fantasma; Vermouth y noche: Lucha de titanes y Mujeres de lujo.

ALAMEDA. — Avenida Delicias 2987. — Teléfono 85254. — Matinee: Vengador misterioso, Dinamita oculta y Caballero fantasma; Vermouth y noche: De regreso y La cruz de los años.

BROADWAY — Avenida Central 1202. — Teléfono 86185. Matinee: Milicias de paz, Melodías de arrabal y Caballero fantasma, 1.a; Vermouth y noche: Horizontes perdidos y Del mismo barro.

BAQUEDANO. — Plaza Baquedano. — Teléfono 65050. — Matinée: Arco iris sobre el río y Campeón de guante blanco; Vermouth y noche: El precio de una pasión.

BOLIVAR. — San Francisco esq. Tarapacá. — Teléfono 60[illegible] Matinée: Estrellita del faro, El pecado de los hombres y Caballero fantasma; Vermouth y noche: Al servicio de Francia y Nobleza gitana.

BRASIL. — Av. Brasil esq. Huérfanos. — Teléfono 80306 Matinée: La cruz del indio, Hijo del asilo y Reina de la selva, fin; Vermouth y noche: Labios de ensueño y Vértigo de una noche.

BUENOS AIRES [illegible] 83099. — Matinée: Corazón de tahur, Vengador misterioso y Reina de la selva, 5.a; Vermouth y noche. Hijo y rival y Malditas sean las mujeres.

CAPITOL. — Independencia 224. — Teléfono 89581. — Matinée: La cruz del indio y La carga del diablo; Vermouth y noche: Mujeres de lujo y Goal.

CENTRAL. — Huérfanos 930 — Teléfono 66946. — Matinee. El sheriff vengado y Dibujos animados; Vermouth y noche: La reina de la ruleta.

CLUB DE SEÑORAS. — Monjitas 743. — Teléfono 85020 — Matinée: Dinamita oculta y La cruz del indio; Vermouth y noche: Por su patria y por su dama y La destrucción del hampa.

COLISEO. — Arturo Prat esq. Avda. Matta. — Teléfono 52225. Matinée: La dinamita oculta y Alas de la muerte; Vermouth y noche: Lucha de titanes y Cielito lindo.

COLON. — San Pablo esquina Maipú. — Matinée: Arco iris sobre el río, Campeón de guante blanco y Caballero fantasma; Vermouth y noche: De regreso y Lucha de titanes.

CHILE. — Avenida Recoleta 2104. — Teléfono 60728. — Matinée: Vengador misterioso, En alas de la muerte y Caballero fantasma; Vermouth y noche: Lucha de titanes y Las mujeres mandan.

COUSIÑO. — San Ignacio 1249. — Teléfono N.o 50627. — Matinée: El cantor del llano y [illegible] del Oregon; Vermouth y noche: Honor y gloria, Hermano y culpable y Zorzal criollo.

DIEZ DE JULIO. — Avenida Diez de Julio 319. — Teléf. 80836 Matinée: El cuatrero y La carga del diablo; Vermouth y noche: El asalto.

DIECIOCHO. — Dieciocho esq. Alameda. — Teléfono 83778. Matinee: Locuras de estudiantes y La ingenua; Vermouth y noche: Alotria.

ESMERALDA. — San Diego N.o 1035. — Teléfono 55153. — Matinée: Rose Marie, Verdadero rompecabezas y Caballero fantasma; Vermouth y noche: De regreso y Mujeres de lujo.

EXCELSIOR. — Independencia 1070. — Teléfono 60776. — Matinee: Lloyd de Londres, Guerra sin cuartel y Caballero fantasma, 1.a; Vermouth y noche: Chan en las olimpiadas, Hermano y culpable y Zorzal criollo.

FRANKLIN. — San Diego esq. Franklin. — Teléfono 66783. — Matinée: Payaso del circo, Corazones desgarrados y Caballero fantasma; Vermouth y noche: De regreso y Crimen y perdón.

HOLLYWOOD. — Av. Irarrazaval 2900. — Teléfono 42389. Matinée: Dinamita oculta, La carga del diablo y Caballero fantasma; Vermouth y noche: De regreso.

IMPERIO. — Estado 239. — Teléfono 80130. — Matinée: Capitanes intrépidos y Cómicas; Vermouth y noche: De regreso.

IDEAL CINEMA. — Mapocho 4117. — Teléfono 62188. — Matinée: En alas de la muerte, El cuatrero y Caballero fantasma, 2.a; Vermouth y noche: La gran cruz y Esplendor.

INDEPENDENCIA. — Independencia 373. — Teléfono 62702 Matinée: Pobre niña rica, El príncipe alegre y Caballero fantasma, 4.a; Vermouth y noche: De regreso y Cuidado con los marinos.

IRIS. — Castro 130. — Teléfono 80336. — Matinée: Luz de esperanza y Metropolitan; Vermouth y noche: Nobleza gitana y Al servicio de Francia.

ITALIA. — Av. Bilbao esq. Avda. Italia. — Teléfono 41883 Matinée: Mil dólares por minuto, Con la sonrisa en los ojos y Caballero fantasma, 4.a; Vermouth y noche: Por su patria y por su dama.

IMPERIAL. — San Diego N.o 1344. — Teléfono 60964. — Matinée: Acorazado misterioso, Oliver VIII y Caballero fantasma; Vermouth y noche: El borrachín y Goal.

METRO. — Bandera esquina Unión Central. — Teléfono 83361 Matinée, vermouth y noche: Encrucijadas del amor.

MINERVA. — San Pablo esq. Chacabuco. — Teléfono 63464. — Matinée: La pequeña rebelde y Guerra sin cuartel; Vermouth y noche: Por su patria y por su dama y El campeón de polo.

MIRAFLORES. — Miraflores 378. — Teléfono 66989. — Matinée: Nobleza gitana e Hijo y rival; Vermouth y noche: El bailarín de mi hija y Alotria.

MONUMENTAL. — Alameda 3943. — Teléfono 81462. — Matinée: Arco iris sobre el río, Campeón de guante blanco y Caballero fantasma, 1.a; Vermouth y noche: Lucha de titanes y Nobleza gitana.

NACIONAL. — Av. Independencia 801. — Teléfono 63568. Matinée: El príncipe y el mendigo, Corazones desgarrados y Hombre vampiro, 4.a; Vermouth y noche: El bailarín de mi hija y Horizontes perdidos.

NOVEDADES. — Gral. Körner esq. Av. Portales. — Teléf. 85290. Matinée: Alas de la muerte, El cuatrero y Cómicas; Vermouth y noche: Cielito lindo y El hombre de los milagros.

ÑUÑOA. — Avda. Irarrazaval 2706. — Teléfono 43125 — Matinée: El príncipe y el mendigo y La pequeña dictadora; Vermouth y noche: Campeón de polo y Savoy hotel.

O'HIGGINS. — San Pablo-Cumming. — Teléfono 86929. — Matinée: Miguel Strogoff, La canción del adiós y Roldán el temerario, 5.a; Vermouth y noche: Por su patria y por su dama.

ORIENTE. — Providencia esq. P. Valdivia. — Teléfono 41345 Matinée: Cantor de los llanos, Cielo prohibido y Caballero fantasma; Vermouth y noche: Vivir.

PORTUGAL. — Avenida Portugal esquina Diez de Julio. — Matinée: Arco iris sobre el río, Nupcias montaraces y Caballero fantasma; Vermouth y noche: De regreso y La cruz de los años.

POLITEAMA. — Portal Edwards. — Teléfono N.o 80064 Matinée: Miguel Strogoff, La canción del adiós y Caballero fantasma, 5.a; Vermouth y noche: Por su patria y por su dama.

PRINCESA. — Avenida Recoleta 162. — Teléfono 60192. Matinée: El príncipe y el mendigo, Su propio enemigo y Dragón chino; Vermouth y noche: Lucha de titanes y Campeón de polo.

PROVIDENCIA. — Manuel Montt 62 — Teléfono 81364. Matinée: Locuras de estudiantes y Caballero fantasma, 2.a; Vermouth y noche: Por su patria y por su dama.

REAL. — Compañía 1040. — Teléfono 65555. — Matinée, vermouth y noche: Vida alegre.

RECOLETA. — Avenida Recoleta 597. — Teléfono 63874 — Matinée: Pobre niña rica, El incomprendido y Caballero fantasma, 4.a; Vermouth y noche: Cielito lindo y Mujeres de lujo.

REPUBLICA. — Avenida República 239 — Teléfono 83613. Matinée: El acorazado misterioso, Dos fusileros sin balas y Reina de la selva, fin; Vermouth y noche: Lucha de titanes y Zorzal criollo.

ROGELIO UGARTE. — [illegible] ble 390. — Teléfono [illegible] Matinée: El pecado de [illegible] bres y Caballero fant[illegible] Vermouth y noche: De [illegible] barro y La gran cru[illegible]

SANTIAGO. — [illegible] — Teléfono 88888. — [illegible] vermouth y noche: La [illegible] ta del Carmen.

SANTA LUCIA. — [illegible] de las Delicias esq. [illegible] Matinée: Capitanes intr[illegible] Caballero fantasma; [illegible] y noche: Vivir.

SELECTA. — Chaca[illegible] — Teléfono 89394. — [illegible] Estrellita del faro, Pr[illegible] gre y Caballero fantas[illegible] Vermouth y noche: D[illegible] del hampa y Nobleza g[illegible]

SETIEMBRE. — Avda. [illegible] Delicias 40. — Teléfo[illegible] Matinée: El llanero y [illegible] de mi palomar; Verm[illegible] noche: Por su patria y [illegible] dama.

SPLENDID. — Huérfa[illegible] — Teléfono 85815. — [illegible] Un amor de Chopin y [illegible] gas leales; Vermouth y [illegible] Entre tu y yo.

VALENCIA. — [illegible] esq. Chacabuco. — Telé[illegible] Matinée: Vengador [illegible] Caballero fantasma [illegible] negra; Vermouth y [illegible] mavera.

VICTORIA. — [illegible] San Antonio. — Teléf[illegible] — Matinee, vermouth [illegible] Praderas verdes.

T. CAUPOLICAN

EMPRESA : ECHEVERRIA, FARIÑA Y CIA. LTDA
SAN DIEGO 850 TELEFONO 51376

HOY MATINEE VERMOUTH Y NOCHE

Triunfo clamoroso!
El gran cantor
ARGENTINO

CHARLO

Y SUS GUITARRISTAS CASAO ROBLES Y ARANA

ADQUIERA TEMPRANO SU LOCALIDAD NUMERADA. Llame al Teléfono 51376.

ULTIMAS FUNCIONES
DESPEDIDA DE SANTIAGO

PELICULAS QUE COMPLEMENTARAN EL ESPECTACULO DE "CHARLO":

En matinée, a las 3: SU PROPIO ENEMIGO, por George Arliss. (mayores y menores)	Vermouth 6.30 y noche a las 10: EL PRINCIPE Y EL MENDIGO, Por Erroll Flynn. (mayores y menores)

HOY EN MATINEE, VERMOUTH Y NOCHE, CHARLO en el CAUPOLICAN

Con motivo de la brevísima temporada que viene desarrollando en Santiago el popular cantor argentino Charlo, la amplia sala del Teatro Circo Caupolicán, se está viendo cada día más concurrida por un público entusiasta que va dispuesto a aplaudir al intérprete de las canciones argentinas. El público de Charlo no es solamente el de las localidades altas, sino que también el público de platea en gran número acude a escuchar al creador del tango "Nostalgias" que acompañado de sus guitarristas Casao, Robles y Arana, viene ofreciendo interpretaciones de la música popular argentina.

Charlo actuará hoy en las tres funciones del Caupolicán, en matinée, a las 15; vermouth a las 18.30, y noche, a las 22, en combinación con películas de largo metraje. En vermouth y noche se exhibe el film por Erroll Flyn, "El príncipe y el mendigo".

Se están haciendo gestiones para que Charlo pueda seguir actuando algunos días más en Santiago, en el Caupolicán, y los contratos que tiene pendientes serán aplazados a fin de postergar la fecha del debut en Lima.

CIA. CINEMATOGRAFICA ITALO CHILENA

HOY

LOS MEJORES ESPECTACULOS

CENTRAL	STA LUCIA
MATINEE INFANTIL, a las 3 P. M.— El estupendo poema heroico de Ken Maynard: HONRA SALVADA, y un escogido programa de dibujos animados, rapsodias en colores, noticiario, cómica de "Los Tres Chiflados", etc. (Para mayores y menores)	MATINEE para niños, a las 2.45.—La gloriosa creación de Freddie Bartholomew: CAPITANES INTREPIDOS; el fin de la emocionante serial EL CABALLERO FANTASMA y programa de agregados cortos (para mayores y menores).
TARDE 6.30 P. M. y NOCHE 10 P. M. "Artistas Unidos" presenta el intenso drama desarrollado en el pintoresco ambiente del San Francisco del Oro, titulado **LA REINA DE LA RULETA,** creación de Miriam Hopkins, Edward G. Robinson y Joel Mac-Crea (mayores de 15 años, no recomendable).	TARDE 6.30 P. M. y NOCHE 10 P. M. La cinematografía italiana presenta en Chile su primera película hablada: **"VIVIR",** creación del divo TITO SCHIPA en sus mejores canciones y romanzas. Extra: Noticiario. dibujos etc. (Sólo para mayores de 15 años).

ORIENTE

MATINEE triple para niños, a las 2.30 P. M.: 1.o EL CANTOR DE LOS LLANOS, precioso film de aventuras; 2.o CIELO PROHIBIDO, simpático y gracioso film, y fin de 3.o EL CABALLERO FANTASMA (fin). (para mayores y menores).	TARDE 6.30 P. M. y NOCHE 10 P. M. La cinematografía italiana presenta en Chile su primera película hablada: **"VIVIR",** creación del divo TITO SCHIPA. (para mayores de 15 años).

ALAMEDA	PORTUGAL
MATINEE triple para niños, a las 2.30 P. M.: EL VENGADOR MISTERIOSO, DINAMITA OCULTA y fin de EL CABALLERO FANTASMA. (para menores).	MATINEE infantil a las 2.30 P. M. La super musical de B. Breen: ARCO IRIS SOBRE EL RIO; 5.a de EL CABALLERO FANTASMA y programa cómico (para menores).
TARDE 6 P. M. y NOCHE 9.30 P. M. La superproducción en castellano LA CRUZ DE LOS AÑOS y La película que ha revolucionado Santiago: **DE REGRESO** (sólo para mayores).	TARDE 6 P. M. y NOCHE 10 P. M. La Super en castellano LA CRUZ DE LOS AÑOS y además la sensación de Santiago entero: **DE REGRESO** (sólo para mayores).

INTERESANTE ES EL REPERTORIO DE LA CIA. HERRERO-SERRADOR

Con todo entusiasmo continúan realizándose en el Teatro de la Comedia los ensayos de la compañía que han formado Antonia Herrero y Esteban Serrador, y con la que debutarán en esa sala el próximo martes 23 del presente.

Impulsados por el afán de divulgar entre nuestro público las comedias y dramas que últimamente han obtenido mayores triunfos en el extranjero estos dos celebrados artistas han escogido un repertorio de gran interés en el que se anotan los más recientes estrenos de Madrid, París y Buenos Aires.

Para iniciar la temporada se ha escogido la graciosa y chispeante comedia en tres actos de los renombrados escritores españoles Quintero y Guillén, titulada "María, la famosa", obra que ha sido creada por Antonia Herrero, en Barcelona.

El segundo estreno de la Cía. Herrero-Serrador será el de "La millona" apasionante comedia dramática del talentoso joven escritor hispano Enrique Suárez de Deza. Esta obra es una de las que ha alcanzado últimamente mayor número de representaciones en Madrid, y en virtud de ese triunfo mereció los honores de ser llevada al cine.

Y en tercer lugar, darán a conocer a nuestro público otro estreno absoluto para Chile. Nos referimos a la originalísima comedia del conocido escritor y periodista español Juan Ignacio Luca de Tena, titulada "¿Quién soy yo...?" en la que Esteban Serrador Marí, realizará otra de esas inteligentes y cuidadosas interpretaciones que le han dado renombre de actor.

TEATRO Metro HOY
BANDERA ESQ UNION CENTRAL TEL. 83361

ESTA PELICULA NO VOLVERA A EXHIBIRSE EN SANTIAGO HASTA DOS MESES DESPUES DE ABANDONAR EL CINE METRO

Franchot Tone
MAUREEN O'Sullivan · VIRGINIA Bruce
Metro-Goldwyn-Mayer

ENCRUCIJADAS del AMOR

MATINEE 3 P. M. PLATEA $4
VERMOUTH 6.30 NOCHE 10 P. M. PLATEA $6 BALCON $5

SOLO PARA MAYORES DE 15

Hoy Domingo a las 11 de la mañana grandiosa Matinée Infantil con el siguiente programa:

1.o NOTICIARIO METRO.
2.o FLORILANDIA, dibujo en color.
3.o JAVA Y CEILAN, viaje en colores.
4.o EL PAIS DE LAS LAUCHAS.
5.o ARMONIAS Y MELODIAS, cómica por La Pandilla.

INTERMEDIO

6.o UN VIAJE EN VENECIA, viaje.
7.o AVENTURAS DE BOSCO, dibujo en color.
8.o EL PAIS DE LAS GUAGUAS, dibujo.
9.o EL RITMO DEL JAZZ, dibujo.
10.o EL VIEJO VERDE, dibujo en colores.

(Para mayores y menores)

PRECIO UNICO $ 2.60

HOY VICTORIA
MATINEE·VERMOUTH Y NOCHE
PRESENTA:
La MODERNA "DIVINA COMEDIA"
PRADERAS VERDES
MAYORES Y MENORES

UN SUCESO MARAVILLOSO

EMBAJADA DE ARTE COLOMBIANO

Hnos. HERNANDEZ

(HECTOR, PACHO Y GONZALO)

FAMOSOS ARTISTAS VICTOR
ESTRELLAS INTERNACIONALES DE RADIO-CONCIERTO Y CINE PARLANTE
RCA
HERMANOS HERNANDEZ
VICTOR
HECTOR
PACHO
GONZALO
SELECCIONES INSTRUMENTALES

Louis Sobol, crítico de arte del "New York Journal", leído por cien millones de americanos, en el Sindicato Periodístico de Hertz, dijo: "LOS HERMANOS HERNANDEZ, VIRTUOSO TRIO COLOMBIANO DE GUITARRAS Y BANDURRIAS, HAN CREADO UN ARTE NUEVO".

Hemos escuchado con anterioridad artistas virtuosos del violín, el piano y el arpa en los templos del arte, "Carnegie Hall", "Stanway" y "Town Hall"; pero nunca habíamos tenido la sorpresa inaudita de escuchar a tres virtuosos de instrumentos terrígenos sudamericanos, como los Hnos. Hernández, nativos de Colombia, y ejecutantes de música indolatina y trozos clásicos en bandola, tiple y guitarra, instrumentos típicos de su país.

El espectador cree escuchar, no a tres instrumentos de la clase ya descrita, sino a una Orquesta Sinfónica de efectos maravillosos y de una disciplina magistral, como si se tratara de una pequeña Sinfónica de más de 50 instrumentos. Hay que oírlos para que se vea que no tenemos afán de elogiar.

DEBUT Pasado Mañana Martes

Teatro Santiago

"EL BESO MORTAL"

EN LAS FUNCIONES DE HOY EN EL TEATRO PRINCIPAL

Continúa, con el mismo éxito del día del estreno, la representación de la famosa obra "El beso mortal", por la Cía. de Jorge Quevedo, en el escenario del Teatro Principal. Esta pieza, por su intensidad dramática y el tema apasionante que trata, se ha logrado imponer a todos los públicos en donde se ha presentado. Requiere una interpretación muy adecuada y fiel. Y este objetivo lo ha alcanzado la compañía del Principal.

"El beso mortal", del reconocido autor Gourodine, se hará hoy, en las funciones vermouth y nocturna del Teatro Principal.

TEATRO MUNICIPAL

A LAS 6.45 P. M.

Segunda "Causerie" del eminente escritor, poeta y dramaturgo

FELIPE SASSONE

Palabras de Amor en Libertad

BOLETERIA ABIERTA DESDE LAS 10 A. M. — TEL. 84407

Miércoles 24, a las 6.45 P. M. — Unico Concierto del Pianista Chileno

HUGO FERNANDEZ

Localidades en venta desde hoy. — Platea $ 10

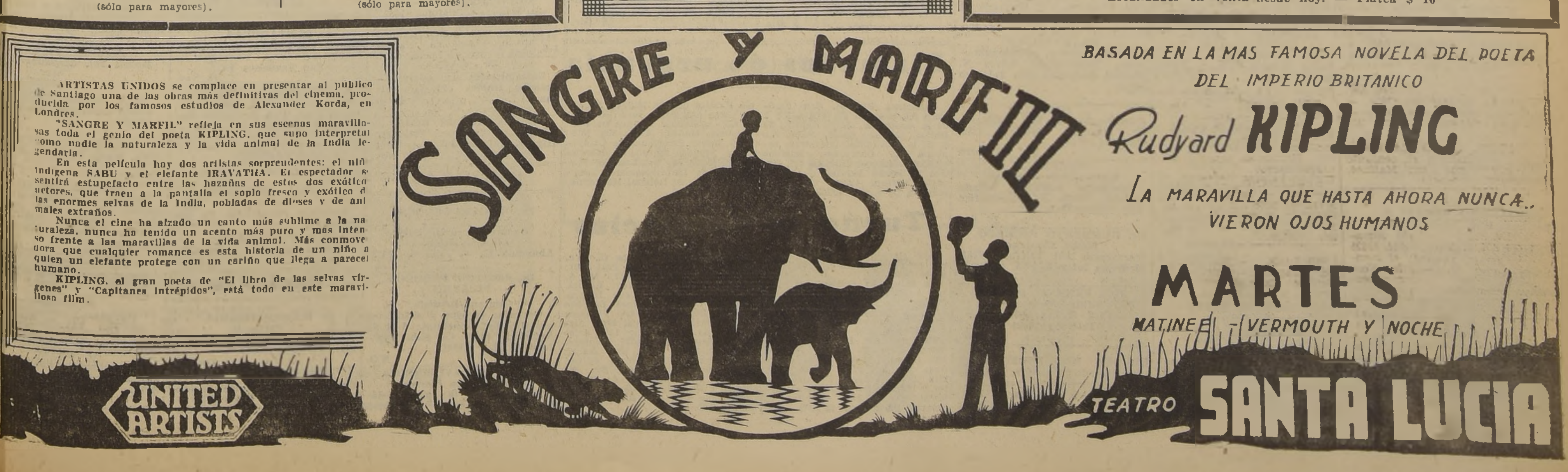

ARTISTAS UNIDOS se complace en presentar al público de Santiago una de las obras más definitivas del cinema, producida por los famosos estudios de Alexander Korda, en Londres.

"SANGRE Y MARFIL" refleja en sus escenas maravillosas todo el genio del poeta KIPLING, que supo interpretar como nadie la naturaleza y la vida animal de la India legendaria.

En esta película hay dos artistas sorprendentes: el niño indígena SABU y el elefante IRAVATHA. El espectador se sentirá estupefacto entre las hazañas de estos dos exóticos actores, que traen a la pantalla el soplo fresco y exótico de las enormes selvas de la India, pobladas de dioses y de animales extraños.

Nunca el cine ha alzado un canto más sublime a la naturaleza, nunca ha tenido un acento más puro y más intenso frente a las maravillas de la vida animal. Más conmovedora que cualquier romance es esta historia de un niño a quien un elefante protege con un cariño que llega a parecer humano.

KIPLING, el gran poeta de "El libro de las selvas vírgenes" y "Capitanes intrépidos", está todo en este maravilloso film.

UNITED ARTISTS

SANGRE Y MARFIL

BASADA EN LA MAS FAMOSA NOVELA DEL POETA DEL IMPERIO BRITANICO

Rudyard KIPLING

LA MARAVILLA QUE HASTA AHORA NUNCA... VIERON OJOS HUMANOS

MARTES

MATINEE - VERMOUTH Y NOCHE

TEATRO SANTA LUCIA

LA POLICIA FRANCESA ESTRECHA EL CERCO EN TORNO A LA MISTERIOSA SOCIEDAD "CAGOULARDS"

Anoche fué detenido el ingeniero Jean Dominique Moreau, que sería uno de los jefes de esta banda

La gendarmería y todos los cuerpos policiales de Francia entera están alertas a fin de tomar presos a todos los sospechosos de ser "cagoulards" y sus cómplices

APLASTAR EL COMUNISMO SERIA EL FIN DE LOS ASOCIADOS

PARIS, 20 (U. P.).— La investigación oficial no ha esclarecido todavía, si los "cagoulards" tuvieron su origen en el extranjero o en Francia, pero parece definitivamente que la liga secreta prometió aplastar el comunismo, posiblemente con el fin de provocar una reacción entre los comunistas franceses, a fin de obtener la disolución oficial de las ligas comunistas.

La policía allanó una villa en la aldea de Villemombles, en las afueras de París para buscar a los cagoulards y descubrió 27 cajones de granadas de mano 9 ametralladoras, varios cientos de balas y 20 cajones de cilindros para la fabricación de bombas. La villa estaba desocupada por espacio de 4 años.

PARIS, 20 (U. P.).— La policía detuvo a Jean Dominique Moreau de la Meuse, de 57 años de edad, que sería uno de los jefes de los cagouladrs.

M. Moreau de la Meuse, que es ingeniero, pertenece al directorio de la importante compañía "Textiles Ardennais", de Roubaix, y reside en París en un lujoso departamento de la Avenida Kleber, el cual ha sido allanado por la policía, la que encontró en él documentos comprometedores.

PARIS, 20 (U. P.).— Se ha prevenido a los puestos de gendarmería de la frontera, aeródromos y estaciones ferroviarias estar alertas para detener a los miembros de la organización revolucionaria de los "cagoulards" que intenten huir, al anunciar la policía que se acerca el momento en que dará a conocer los nombres de los jefes de esa organización.

De fuente autorizada se indica que no logrará escapar ninguno de los dirigentes de importancia de esa sociedad secreta. Todos sus nombres son conocidos ya de la policía, pero se mantienen aún en secreto porque todavía no ha llegado el momento de darlos a la publicidad.

Por otra parte, en vista del discurso pronunciado anoche en la Cámara de Diputados, se considera ociosa cualquiera tentativa de restar importancia a la gravedad del complot. A medida que avanza la investigación, nuevos hechos han revelado que existen relaciones entre este asunto y los atentados terroristas realizados en París hace 2 meses, siendo posible, además, que se establezca su connivencia con los elementos extranjeros a que se hace alusión desde hace algunos días.

Poco después de esos atentados, un [illegible] misterioso llamado Paul Geskes suministró valiosos datos a la Surete Générale y se ha sabido ahora que fué detenido hace 8 días en vista de nuevos indicios, siendo sugestivo el hecho de que, en vez de ser internado en la prisión de la Santé, fuera llevado a la cárcel militar de Cherche Midi, reservada para los acusados de delitos de traición o de espionaje.

Se dice que Geskes, constructor de profesión, está en el secreto de la construcción de algunos arsenales clandestinos y cámaras de control de concreto descubiertos en la región de París y que habrían sido utilizados por los cagoulards.

Mientras tanto, el campo de las investigaciones de la Sureté Générale ha aumentado considerablemente, extendiéndose a regiones de Francia no implicadas anteriormente.

Se ha sabido que la policía ha desarrollado hoy gran actividad en Burdeos y en todo el departamento de Gironda, lo mismo que en los de Landes y de Charente Inférieure.

Se realiza una minuciosa investigación en un castillo misterioso de la Charente en vista de haberse recibido informes que daban cuenta de la actividad observada en él en los últimos meses y debido al hecho de que era frecuentado por personas pertenecientes a la extrema derecha que llegaban y salían solamente de noche.

En París continúan los allanamientos, intensificándose el registro de los edificios en que se han descubierto depósitos clandestinos de armas. Las oficinas de la Sureté Générale, y particularmente las de su director general M. Moitessire y de su subdirector M. Durafour, son focos de gran actividad. Durante todo el día han salido inspectores para todos los puntos de Francia, y otros han llegado con sus informes reservados.

Toda la prensa del país ha puesto el grito en el cielo pidiendo que se den a conocer los nombres de las personas implicadas en el complot y tanto el Ministerio del Interior como la Sureté Générale han prometido oficialmente hacerlo.

Los más insistentes son los diarios de la izquierda que desean saber en qué forma ha podido financiarse un movimiento de tal amplitud.

La mención del nombre del general Duseigneur, ex jefe del estado mayor militar del Ministerio del Aire, con relación a las actividades de los cagoulards, ha provocado un enérgico desmentido de su parte. Admite estar afiliado a los grupos derechistas desde su retiro del servicio activo, hace un año, pero agrega que dedicó sus actividades a la "Unión de los Comités de Defensa", creados por Pozzo di Borgo, ex lugarteniente del coronel de la Rocque y actualmente su enemigo.

El general Duseigneur declaró a la prensa que nada sabía de los "cagoulards" y que no tenía la menor relación con ninguna de las personas detenidas.

Hoy día no ha habido nuevas detenciones, aun cuando se esperan de un momento a otro revelaciones sensacionales.

Se informa que la policía ha efectuado en la región de Marsella investigaciones sumamente discretas en los últimos 2 días, y que de un momento a otro se anunciarán los arrestos de personalidades tanto en dicha ciudad como en sus alrededores.

PARIS, 20 (U. P.)—Se tiene entendido que el coronel de la Rocque fué quien dió al Gobierno informaciones sobre los "cagoulards", cuyo existencia, al menos durante 3 meses, no fué advertida por la policía.

Esta Liga se compondría principalmente de elementos disidentes de las ex Croix de Feu de de la Rocque, de la Action Francaise y del Partido de Doriot. La Liga habría logrado inducir a ciertos oficiales del Ejército a ingresar a sus filas, creando así el serio peligro de que habló M. Chautemps ayer. Aun no se sabe hasta qué punto están implicados estos oficiales en el movimiento.

Los comunistas exigen la completa depuración de la oficialidad, de todo elemento extremista, realista y nacionalista.

PARIS, 20 (U. P.)—La policía ha prometido hacer importantes revelaciones sobre los "cagoulards" esta noche, y, según se cree, indicará los nombres de los principales dirigentes.

Se han colocado barreras en los principales caminos que salen de París a fin de interceptar a los complotadores que, según se dice, huyen en automóvil.

Dos estaciones radiodifusoras de onda corta clandestinas que usan una clave basada, al parecer, en el italiano y el castellano, y que se encuentran ubicadas en las cercanías de los fuertes de Mont Rouge y Chatillon, en los suburbios de París, no han sido descubiertas aún.

CORREA BALATA
o pelo camello de 10" a 14"
compro 28 metros Ofertas
CASILLA 290
VIÑA DEL MAR

CREDITO
CONCEDEMOS
EN JOYAS, RELOJES Y OBJETOS PARA REGALOS,
Casa Kardonsky
NO CONFUNDIR:
384—ESTADO—384

Movilización secreta estaría haciendo el Portugal

PARIS, 20.— (U. P.) Un mensaje de la Agence Espagne, fechado en Bayona, anuncia, sin confirmación, que "de fuente segura" se sabe que Portugal ha iniciado secretamente la movilización.

La orden fué dada bajo la forma de circulares dirigidas a los oficiales del Ejército, y miembros de la milicia fascista portuguesa.

Afirma la Agencia que las tropas están concentradas a lo largo de la frontera española y que 2 divisiones han sido concentradas en Beja.

Italia

INAUGURACION DEL AÑO ACADEMICO

ROMA, 20. — (U. P.) A pesar de que en las invitaciones para la ceremonia inaugural del año académico de la Academia Real, figura el nombre del presidente recientemente elegido, Gabriel D'Annunzio, se cree que el poeta-soldado no asistirá a dicha ceremonia por temor a que el largo viaje a Roma afecte su cuerpo ya débil.

La inauguración se llevará a efecto mañana a las 11 horas en presencia del Rey y de la Reina.

El vicepresidente, Giancarlo Vallauri, pronunciará el discurso conmemorativo dedicado al difunto presidente Marconi.

LA LINEA AEROCOMERCIAL A SUD AMERICA

ROMA, 20. — (U. P.) En círculos bien informados se ha sabido que en 1938 se inaugurará una línea aéro-comercial italiana a Sud América, con terminal en Buenos Aires, haciéndose coincidir su inauguración con una festividad nacional argentina. Es probable que dicha fecha sea el 20 de febrero, ocasión en que asume el mando el nuevo Presidente de la República argentina. Se cree que el mariscal Italo Balbo conduciría el avión que hiciera el primer vuelo de este servicio

Costa Rica

EN LA CONFERENCIA DE PAZ HONDUREÑO-NICARAGUENSE

SAN JOSE (Costa Rica) 20.— (U. P.) Se ha llegado con éxito a una fase importante de la conferencia mediadora, pues los Gobiernos de Honduras y de Nicaragua aceptaron en principio las proposiciones presentadas por los mediadores con el objeto de conservar la paz entre ambas naciones mientras se discuten los planes tendientes a solucionar definitivamente la controversia.

En vista de la actitud menos amenazadora de ambos países y de la cordialidad que sigue prevaleciendo en la conferencia los observadores se sienten optimistas y pronostican una feliz solución del problema, que asegurará en forma permanente la paz futura de la América Central.

¡¡ALGO NUNCA VISTO EN SANTIAGO!!

Las Mueblerías Rosenblatt

las mas acreditadas de su ramo por la perfección de sus trabajos,

Liquidan sólo por este mes

con motivo de las próximas Fiestas de Pascua y Año Nuevo, toda clase de amoblados modernos, a precios no conocidos aún en plaza. En sus establecimientos:

BANDERA 539 - 543
El mejor surtido de muebles finos, en estilos de última creación.

BANDERA 649 - 655
Modelos nuevos de alta calidad, solidez y artística presentación.

Y en nuestra Fábrica, Salón de Exposiciones y Ventas:

DELICIAS 3035

El más amplio local de Santiago, donde presentamos el surtido más extenso, desde el amoblado de más ínfimo precio al enchapado más fino.

APROVECHE UD. ESTA UNICA OPORTUNIDAD para adquirir muebles confortables, elegantes y de gran duración, a precios irrisorios y con

Excepcionales Facilidades de Pago

NUEVAMENTE SE PONE SOMBRIO E PANORAMA DE LAS INDUSTRIAS E ESTADOS UNIDOS DE N,

LAS ACCIONES Y LOS BONOS COTIZAD EN NUEVA YORK EXPERIMENTARON EN SEMANA BAJAS DE 5,000 MILLON

El índice de los artículos de consumo alcanzado el nivel más bajo desde ju del año pasado.--Los metales estuvieron jos.— Situación de los diversos merca

(RESUMEN COMERCIAL DE FRAN GLASSEY, PARA "LA NACION")

NUEVA YORK, 20. — (Especial).— La reanudación de las huelgas con ocupación de fábricas en la industria de automóviles intensificó el mal aspecto del panorama industrial aumentado ya de gravedad por el hecho de haber formulado el Congreso las leyes encaminadas a alivianar un poco las cargas de los hombres de negocios, respecto de las cuales, sin embargo, los financistas interpretaban el mensaje del Presidente Roosevelt al Congreso como un ademans consiliatorio que indica un deseo de cooperación. Esta actitud contrasta notablemente con el castigo en gran escala de las empresas privadas por la anterior Nueva Política.

Las acciones y bonos cotizados en la Bolsa de Valores de Nueva York experimentaron esta semana bajas por un total de 5.000.000.000 dólares, promediando los más bajos valores desde junio de 1935, y han bajado ya un 40 por ciento desde mediados de agosto, cuando empezó la baja.

Los bonos del Gobierno de Estados Unidos se cotizaron con alzas; los bonos brasileños reaccionaron, pero casi todos los demás registraron bajas. El dólar estuvo de baja en relación con los principales circulantes. El índice de los artículos de consumo fué el más bajo desde junio de 1936. Los metales exceptuando los de la serie del fierro, y los cueros estuvieron sumamente débiles. Los índices comerciales fueron los más bajos desde abril de 1936, mientras la producción de acero alcanzó sólo al 36.4 por ciento de la capacidad. La carga transportada por ferrocarril (números de carros cargados movilizados) fué inferior en 12 por ciento a la del año pasado. El comercio minorista y la producción de electricidad disminuyeron substancialmente.

El cobre estuvo más débil que en muchos meses, reflejando: 1.o la falta de nuevos pedidos, 2.o; el aumento de los stocks mundiales de cobre refinado en 37.576 toneladas en el mes de octubre, hasta hacer el total de 382.314 toneladas, o sea el mayor aumento mensual en el último semestre. Se calcula que el consumo interno es actualmente cerca del doble, indicando la proporción de los pedidos del interior que disminuyen los inventarios. El metal no varió de precio en el mercado interno, pero el metal de exportación se cotizó a sólo 10 centavos c. i. f. en puertos mayores europeos, contra 10.65 en la semana pasada.

El precio de la azúcar al contado subió 6 puntos a 3.38 centavos, lo que ha hecho creer que los refinadores se han visto obligados a hacer mayores ofertas por el pequeño saldo que queda de la cuota de azúcar de este año. Se calcula que sólo quedan sin vender como 20.000 toneladas de la cuota de azúcar, excluyendo el azúcar en bruto de Luisiana.

El Secretario de Agricultura fijará en la primera quincena de diciembre las cuotas de azúcar para el año próximo. Las predicciones actuales del comercio fijan como término medio de esta cuota 6.800.000 toneladas, la que sería de influencia más o menos alcista e igualaría al consumo de este año.

El algodón a plazo bajó hasta un dólar por fardo, debido principalmente a dificultades en el Congreso para formular una ley satisfactoria de control de la cosecha, y a la publicación de las cifras del consumo interno de octubre, que arrojan gran disminución con respecto al de septiembre y también respecto a octubre del año pasado. Asimismo han desalentado a los comerciantes las exportaciones de la semana.

La disposición del mercado de petróleo ha sido más optimista, aumentando las ventas de petróleo refinado afirmándose al mismo tiempo los precios de la gasolina. Según los cálculos del comercio, el consumo de combustible para automóviles en 1938 habrá de superar en 5 por ciento al de este año, a la vez que los diversos organismos reguladores oficiales habrán de intensificar los esfuerzos por restringir la excesiva salida de petróleo crudo.

Los cereales a plazo prácticamente no variaron, excepto el centeno que bajó más de 1 centavo por bushel, pero el trigo fluctuó desordenadamente, subiendo primero bastante por la crencia de haber sufrido mayores daños la cosecha argentina a causa de las últimas heladas, para bajar después al no producirse las anunciadas heladas a la vez que deprimía el mercado la tardía demanda de exportación del trigo norteamericano.

El mapa climatérico semanal del Gobierno de Estados Unidos indicó que grandes fracciones de la región triguera de Kansas están necesitando mucho de via. Aunque todavía hasta que punto han heladas la cosecha calculase en esta plaza que gentina no dispondrá de 110.000,000 de bushels portación, de los cuales 40.000,000 irán al Brasil.

Los cueros a plazo experitaron bajas, produciéndose dadero pánico por la baja ta de 135 puntos, resultando una fuerte liquidación que vez fue inspirada por: 1.o comercio inusitadamente mado de zapatos a causa sobreproducción en el curso este año; 2.o no haber al contado, a causa de que tinuan desinteresados los dores; y 3.o le debilidad de mercados de valores. los comerciántes que cuando desarrollen por fin las nes en cueros al contado los cios serán inferiores por lo nos en 2 centavos por libra pagados últimamente.

El aceite de linaza mente no varió, porque los pradores mostraron poca nación a entrar al mercado bido a la reciente gran ción de los precios de la que impide a los calcular aproximadamente costos. Están disminuyendo entregas de aceite de linaza el mes en curso, debido menores perspectivas de mo de pinturas.

Los nitratos estuvieron pero tranquilos. Aunque la pectiva para la estación ra se considera incierta, el partamento de Agricultura cula que las entradas en tivo de las propiedades las, incluyendo los Gobierno, en los 9 primeros ses de este año, han sido riores en 14 por ciento a igual período del año pasado.

Las lanas estuvieron mente inanimadas, habiendo dicaciones de que el consumo la actividad fabril pueden continuo descenso en los ximos meses. Las condiciones climatéricas han continuado tardando la venta de trajes otoño e invierno al por a la vez que los fabricantes ropa han reconocido tener tes stocks, y la creciente ocupación están las ventas bastante por de las del año pasado. telares han cerrado sus por completo y otros están bajando con horario tringido.

Los metales estuvieron mados; el plomo, el zinc plata no variaron, pero el taño bajó 4 centavos por a un nuevo record de el año. La demanda de y zinc ha sido pequeña.— Glassey.

RAMSAY MACDONAL HA DEJADO SOLO 2 LIBRAS ESTERLIN

LONDRES, 20. — (U. —El "Sunday Referee" que la fortuna dejada Ramsay MacDonald, de su casa de Hamps llega a un poco más de mil libras esterlinas. De este diario que MacDonald vivido casi exclusivamente su dieta parlamentaria y las entradas producidas libros que solamente le jeron "dinero para el bo

GUIA PROFESIONAL

ABOGADOS

AGUSTIN BARROS JARPA, ERNESTO BARROS JARPA, HUMBERTO SILVA.
Compañía 1288.
N|O.

LISANDRO SANTELICES
Huérfanos 1112. Teléfono 86831, de 10 a 11
30-Nov.

SALAS ROMO Hnos
Trasladaron sus oficinas a Huérfanos 1294, 7.o piso.
6 Dic.

PABLO RAMIREZ JORGE CRISTI RODRIGUEZ
Huérfanos 1066. Telf. 87027.
5 Enero

ALEJANDRO SERANI B.
Huérfanos 1294. Departamento 85
12 Dic.

RICARDO SANTA CRUZ, JUAN JAQUE
Catedral 1338. Teléfono 63968

MEDICOS

Dr. PAREDES
Especialidad señoras. Ginecología. Cirugía. Brasil 47.—2 - 5.
1.o-Dic.

Dr. RAMON BRIONES
Cirugía. Ginecología. Estética, Santa Rosa 271.—64621—(4 - 6)
9 Dic.

DOCTOR WAUGH ROJAS
Cirugía.
Aparato Digestivo.
Impotencia Sexual.
Tratamiento
Várices, Hemorroides.
Teléfono 82149. — Miraflores 459.
7 Febr.

Dr. IVAN PRIETO
Consultas: 3 - 5.
Niños.
Santa Mónica 1950. — Teléfono 85482.
20 Nov.

Dr. GORGEWSKY
Rayos X
Estómago—Hígado
Broncopulmonares—Diabetes
2 - 6. Brasil 39
1.o dic.

PROFESOR STUTZIN
Titulado Chile, Alemania, ex Director Hospital Berlín. Riñón. vejiga, urinarias (urología). Perturbaciones psicológicas, glandulares (sexología). Telefonear 61473, Central 15.
4 Dic.

DOCTOR CASTAÑON
Pulmón, 4 - 5, Agustinas N.o 1269, Edif. "LA NACION" 4.o piso. Teléf. 82222 y 61979.
N|O

Dr. EDUARDO YEPEZ
Cirugía - Señoras
Consultas, 4 - 6
Estado 360, 2.o piso
Teléfono 67662
30 nov

Dr. GRUNWALD
Oídos, Nariz, Garganta, Estado 360.— 2 1|2 - 4. Teléfonos 67650 - 66500.
9 Dic.

A. WAISSBLUTH
Especialidad: corazón pulmón. Rayos X, estómago, sífilis, Delicias 2294. 3,30 - 6.30. Teléfono 60092.
1.o dic.

Dr. LOPEZ CORTES
Piel, Venéreas, 5-9. Ahumada 71
ULTRATERMIA
1.o dic.

DR. RATINOFF
Asma, Corazón, Broncopulmonares, Tuberculosis, Rayos X. Manuel Rodríguez 764. Teléfono 84639.
1.o Dic.

GIANELLI
Estudios Europa. Piel, Sifilografía, urinarias. Catedral 1338. Teléfono 81179
15 enero

WEHRHAHN
Especializado Alemania.
Estómago, intestino, hígado, vesícula. Rayos X. Radiografías. San Isidro 87-A, 3-5.
16 Nov

Dr. HUMBERTO PACHECO P.
Médic. Cirujano.
Irarrázaval 2201. Teléfono 43282
Medicina interna. 1 - 3, tarde.
N O

Dr. ERNANI PARODI
Piel - Sífilis Venéreas.
2 - 6. Prat 62.
Teléfono 74621
20 Nov

BEDOYA HOUNDSDEORFFER
Enfermedades sangre, piel, venéreas, gonorreas. Rayos X. Para piel: 1 - 5. San Martín 71.
26 nov.

DOCTOR OMAR SANTAPAU
Especialidad vías urinarias, riñón, vejiga.
Rosas 910. — Teléfono 86024.
1.o enero

DOCTORA BEHM
Claras 663.
3 Dic.

FAIVOVICH
Corazón, Pulmón, Estómago. Rayos X. Nataniel 426. Teléfono 63975.
25 Nov.

WAISSBLUTH
Corazón, Pulmón, Estómago, Hígado. Puente 622 - 64177.
6 Dic.

Llamados de urgencia

Asistencia Pública, San Francisco 80, teléfono 28; Posta N.o 2 de la Asistencia, Maule esquina de Chiloé, teléfono 85498; Posta N.o 3, de la Asistencia, Chacabuco esquina de Compañía, teléfono 83333; Asistencia Pública de Ñuñoa, Villaseca esquina de Irarrázaval, teléfono 43360; Oficinas y médicos de turno, 43363; Asistencia Pública de San Miguel, Avenida San Miguel 1017, teléfono 01542; Asistencia Pública de Providencia, Manuel Montt 803, teléfono 89953; Prefectura de Carabineros, Moneda esquina de Morandé, teléfono 28; Bombas, 25; Prefectura de Investigaciones, Teatinos esquina de General Mackenna, teléfono 82216.

Turno de Farmacias

Las siguientes farmacias estarán de turno hasta el 27 del presente:

La Salud, Av. O'Higgins 61; Pujol, Av. O'Higgins 2709; Alemana, Rosas 2002; Londres, San Pablo 4101; Moderna, Mapocho 2999; Real, Rosas-Sotomayor; Bremen, J. J. Pérez 5273; Unión, Avda. O'Higgins 3998; La Catedral, Catedral 1011; El Pasaje, Portugal 497; Chilena, Molina 609; Lo Vial, Gran Avenida 4755; Giroz, Franklin 1090; Nacional, Portugal-Victoria; Mercurio, San Diego 301; Rozzi, Castro 314; Cousiño, S. Ignacio 1301; San Miguel, San Miguel-Sta. Rosa; Burgos G., Avenida 6264; Ruiz, Arturo Prat 1601; Rojas, Bascuñán 1963; M. A. Matta, Santa Rosa 1102; Bogotá, Sierrabella 1698; Cruz Blanca, Avenida Ossa 53; Bulnes, Borgoño 811; P. Bulnes R.; Vera, Villaseca 23; El Faro, Irarrázaval 2906; Alemana, Av. Centenario 127; Arlegui, Independencia 1671; Oehrens, Independencia 3126; Sta. Isabel, Sta. Isabel 0307; Bilbao, Bilbao 1299; Septiembre, Loreto-Sta. Filomena; San Crescente, Av. Italia esquina Caupolicán; Bayer, Independencia 466; Sta. Elena, N. de Matte 332.

CLINICA Dr. RIVEROS
Fundada en 1917.
Partos, operaciones, Diatermia, rayos laboratorio. Avenida Matta 576. Teléfono 50773.
21 Nov

RAMOS
Piel, venéreas, sífilis, gonorreas, impotencia. Tratamientos várices, úlceras, Huérfanos 1917. 1-6.
5 Dic.

Dr. GALAN
Enfermedades de señoras. — Estados Unidos 375. Consultas 5 - 7.
4 Dic.

GALLEGUILLOS ROJAS
Pulmón, Corazón, Estómago, Hígado. Nataniel 457. Tel. 80691.
19 Nov.

DENTISTAS

Dr. MIGUEL CONCHA
Dentaduras artificiales. Ultimos sistemas
Ahumada 11. — Teléfono 85428.
7 Feb.

Dr. HECTOR PACHECO PIZARRO
Cirujano-Dentista.
Trabajos rápidos y extracciones difíciles. Consultas: 3 a 8. Agustinas 1269, 4.o piso. Teléfono 82222 y 61901.
N O.

JUAN VILLAVICENCIO
Jefe Clínica Piorrea
Ahumada 236 (8.o piso). Teléfono 67842.
9 Nov.

ARTEMIO BARRIENTOS
Ahumada 71. Teléfono 80645
3 feb.

MECANICOS DENTALES

DENTADURAS
Placas, composturas dos horas. Precios módicos. Barahona. — San Francisco 120.
16 Nov.

LABORATORIO VERGARA
Mecánica dental. Composturas rápidas. San Francisco 450. Teléfono 84793.
27 Nov.

OPTICOS

OPTICA HERRMANN
Estado 40.
Instituto especialista en anteojos.
12 Nov.

OPTICA KOHN
Pasaje Matte 23. Casilla 1509.
4 Dic.

MATRONAS

H. IZQUIERDO
Partos.
Atención esmerada. Riquelme 741. Teléfono 86576
15 Dic.

BLANCA PINEDA
Consultas gratis. Recibe pensionistas. San Diego 267
2 dic.

BLANCA E. BARRA
Ginecologista
Enfermas pensionistas. Consultas gratis, 2 - 5. Arturo 1088.

CELSA GUERRA REY
Casos urgentes, Pinto 13 léfono 67694.

BLANCA FISHER
Molina 137. Consultas:

ANA VARGAS BARRA
Union Americana 62 no 64237.

SEÑORA VICENTINI
Avda. Macul 980. Teléfono

SEÑORA MORAL
Embarazos normales o logicos, suturas, casos General Mackenna 10 tamento 1. Teléfono hay plancha).

PRACTICANTES

ESCOBAR
Venéreas, Inyecciones San Antonio 2

O. REYES
Vías urinarias, Sífilis ciones. Curaciones en Arturo Prat 763. Teléfono

EL DUQUE DE AOSTA, NUEVO VIRREY DE ETIOPIA, DISPUSO MUSSOLINI

Alcance político de mucha importancia se atribuye a esta medida. — La caída de Lessona. — La visita de Halifax a Hitler

ROMA, 20 (U. P.)— Oficialmente se anuncia que el Duque de Aosta fué designado Virrey de Africa Oriental Italiana, en reemplazo del mariscal Graziani.

Se espera que el nuevo Virrey llegue a Addis Abeba dentro de una quincena.

Graziani, según se cree, pidió su vuelta a la metrópoli, debido a su mala salud y regresará a Italia.

Se confirmó oficialmente que Alessandro Lessona renunció el Ministerio de Colonias Africanas, cartera que tomó Mussolini. El Sgr. Teruzzi fué designado Subsecretario de Colonias.

Se anuncia oficialmente que Lessona ha sido designado profesor de Ciencias Políticas y Coloniales de la Universidad de Roma.

Se ha anunciado oficialmente que la Subsecretaria de Cambios Extranjeros ha sido elevada al rango de Ministerio, que seguirá ocupando Felici Guarnieri como Ministro.

Además, Renato Ricci, ex jefe de la organización de Balillas, ha sido designado Subsecretario del Ministerio de Corporaciones.

ROMA, 20 (U. P.)—Los diplomáticos consideran politicamente significativo el hecho que Mussolini haya nombrado al Duque de Aosta, uno de los más prominentes y populares miembros de la Casa Real, para suceder a Graziani en el virreinato de Etiopía. Se cree, en general, que Mussolini espera capitalizar la excelente reputación de que disfruta el Duque de Aosta en Italia, para promover la mejoría de las relaciones coloniales anglo-italianas.

La renuncia de Lessona no sorprendió a los italianos, quienes se daban cuenta que tarde o temprano el joven Ministro perdería su cargo, como resultado de su entredicho con el más poderoso mariscal de Bono, con quien casi se batió el invierno pasado.

Mussolini decidió agregar este Ministerio a las carteras que ocupa, que totalizan 5, debido a que considera que la rapida explotación de las colonias es parte vital del programa del fascismo, primero, para llegar al propio abastecimiento económico; segundo, para mantener su nueva posición como potencia imperial.

En relación con esto los fascistas creen que las conversaciones celebradas por Lord Hadifax en Alemania no tendrán resultado alguno que ponga en peligro la influencia italiana recientemente conquistada en el Mediterráneo y Europa.

Los diarios insisten en los resultados negativos del viaje de Halifax, y la continuidad de la solidaridad del eje Roma-Berlín, a pesar que se nota ansiedad en cuanto a las implicaciones potenciales politicas de las negociaciones comerciales entre Inglaterra y Estados Unidos.

Naturalmente los italianos se veran muy confundidos si, bajo el manto de la colaboracion económica, Inglaterra, Estados Unidos y Francia forman un block democrático que, considerados sus recursos combinados, podría ejercer supremacía considerable sobre la alianza anticomunista que forman Alemania, Italia y Japón.

Oportunidad

VENDO EN PROVIDENCIA, cercanías TEATRO ORIENTE, espléndido chalet inglés, con 1,500 metros cuadrados terreno.

Livingroom con chimenea, salita, escritorio, comedor con chimenea. Cómodas y completas dependencias. Cinco dormitorios, dos baño, uno instalado completamente. Terrazas. Garage para dos autos; jardín con árboles grandes. Construcción sólida.

PRECIO: $ 300,000.

J. B. Hobbins, Huérfanos 761, Oficina 14.

rancia

LAS DEUDAS DE RUSIA ANTERIORES A LA GUERRA

PARIS, 20. — (U. P.). — En respuesta a una pregunta de un diputado hecha por escrito, el Ministro de Relaciones Exteriores, Delbos, dió a entender que el Gobierno francés todavía estaba esperanzado en llegar a un arreglo de las deudas de antes de la guerra con Rusia.

En su respuesta, dijo Delbos que tras el fracaso de las negociaciones de 1926-27 fueron hallados más satisfactorios los métodos incorporados en el protocolo Patenotre-Gourevitch.

"El método adoptado por el protocolo ha permitido ya la conclusión de una serie de importantes acuerdos en diversos órdenes de cosas, y parece susceptible de facilitar en momento oportuno el arreglo de diversas cuestiones aún pendientes entre los dos países.

La redacción de un protocolo adicional al tratado de comercio chileno-argentino de 1933

BUENOS AIRES, 20.—(U. P.)—La Cancillería informa que a consecuencia de las gestiones realizadas por el Ministerio de Relaciones Exteriores, el Gobierno de Chile ha designado a los señores Desiderio García, Subsecretario de Comercio; Sergio Montt, Consejero de la Embajada de Chile; Sócrates Aguirre, Cónsul General de Chile en Argentina; y Ricardo Heatley, Secretario de la Junta de Exportación, para que estudien con los funcionarios argentinos que forman la comisión argentina encargada del estudio de los ferrocarriles transandinos, la redacción definitiva de un protocolo adicional al tratado de comercio de 3 de julio de 1933, que asegure el incremento del intercambio comercial entre ambos países.

Se han estudiado ya las bases y líneas generales del nuevo convenio entre Chile y Argentina, cuya realización ha sido prevista de antemano como elemento destinado a asegurar al ferrocarril transandino un volumen de carga suficiente para permitir su explotación sobre bases económicas.

Las reuniones se iniciarán en la sede del Ministerio de Relaciones Exteriores, en los primeros días de la semana próxima.

SI EL TIEMPO LO PERMITE, EL MARTES INICIARAN LOS NACIONALISTAS SU OFENSIVA EN ALTO ARAGON

Tal es la síntesis de las noticias que llegan a la frontera francesa.— El intenso movimiento de tropas y material bélico parece confirmar la versión.--La aviación nacionalista se muestra activísima.— B'oqueo de Menorca

PARIS 20. (U. P.)— Desde el territorio nacionalista español ha llegado hoy a la frontera francesa la noticia de que la tan esperada ofensiva de Franco se iniciara el martes próximo, siempre que el tiempo lo permita.

La reanudación de una extraordinaria actividad en los movimientos de tropas, municiones y aprovisionamientos, que se movilizaban hoy por las carreteras al Norte y al Sur de Zaragoza, parece dar visos de verdad a esas noticias.

Se ha podido ver igualmente que la aviación nacionalista ha aumentado su actividad, volando durante todo el día sobre las líneas enemigas y sobre las aldeas situadas tras las líneas gobiernistas, bombardeando además los importantes centros de aprovisionamiento de Sariñena y Monegrillo.

La aviación gobiernista que numericamente, es tan poderosa como la nacionalista, se ha replegado para proteger el interior de Cataluña, lo que hace prever los más encarnizados combates aéreos de la guerra cuando se realice verdaderamente la ofensiva.

Simultáneamente, ha habido un aumento de la actividad de la artillería de ambos bandos. Durante todo el día, los cañones nacionalistas barrieron las carreteras de importancia, contestando las piezas gobiernistas con un fuego dirigido principalmente contra las baterías de Franco. Franco ha emplazado muchas baterías, principalmente de cañones de 75 y de 105 milímetros en las posiciones del frente de Aragón.

Informaciones procedentes del territorio gobiernista hacen saber que el Gobierno retira tropas y material del frente de Aragón para trasladarlos al de Andalucía, en vista de los supuestos planes de Franco de atacar simultáneamente en toda la línea, desde los Pirineos hasta Almería.

Hasta ahora, el Gobierno había concentrado casi todas sus fuerzas en Aragón y Madrid, desentendiéndose casi completamente de los frentes de Guadalajara y Almería, pero se han recibido avisos de que Franco se propone atacar donde quiera que la linea sea débil, y que, hasta el momento, guarda la mayor reserva respecto de sus planes.

Los observadores neutrales informan que ambos ejércitos cuentan aun con millares de soldados extranjeros. Franco tiene a mas de 30,000 de ellos, solamente entre Aragón y Madrid; y si bien se ha identificado ya la presencia de brigadas internacionales en esos mismos frentes, los gobiernistas contarían con menos de 25,000 soldados extranjeros.

En ambos ejércitos del Norte se han concentrado las mayores fuerzas aéreas reunidas desde la guerra en un pequeño sector. El Gobierno pretende disponer de 300 aviones en los frentes del Alto y Bajo Aragón, sabiéndose además que Franco dispone en esos mismos frentes de más de 220 aparatos, fuera de 60 a 70 en Mallorca, los que pueden emplearse para atacar a Cataluña por dos lados, simultaneamente.

Se nota claramente que ambos ejércitos preparan febrilmente la ofensiva de invierno; Franco para romper las líneas de los gobiernistas y éstos para contener ese ataque y trasformarlo, si es posible, en una derrota aplastante.

Los nacionalistas informan hoy que sus avanzadas han comprobado que el Gobierno se prepara a utilizar gases venenosos para contener la ofensiva. En el caso de ser cierto, esto sería la primera vez en que, en esta guerra, una de las partes apela a tales elementos. Pretenden los nacionalistas que los gobiernistas, al verse obligados a disminuir el número de individuos que defienden sus líneas, para trasladarlos a otros sectores, han instalado equipos para lanzar gases en el sector de Madrid, desde Somosierra a Jarama.

Simultáneamente, los nacionalistas han reforzado su bloqueo marítimo, al transformar en buques auxiliares varios navíos confiscados, lo que ha hecho que la flota nacionalista llegue a un total de 40 buques. Dos buques de carga, el "Mar Cantábrico" y el "Mar Negro", apresados por Franco mientras transportaban armas, han sido convertidos en buques de guerra mediante la instalación de dos torrecillas con cañones de 150 milímetros y de cañones antiaéreos, trabajos que fueron efectuados en los astilleros de El Ferrol, en que también fueron construídos los cruceros "Canarias" y "Baleares".

Esos buques son utilizados ahora por los nacionalistas y han venido a agregarse a los que bloquean Barcelona, Valencia, Castellón y Alicante.

FRONTERA FRANCO - ESPAÑOLA, 20. — (U. P.) La lluvia torrencial todavía continúa en el frente de Aragón, impidiendo toda operación de importancia, a pesar de que ambos lados se encuentran sumamente activos detrás de las líneas, preparándose para la ofensiva que se ha rumoreado tanto como inminente.

Los nacionalistas están especialmente ocupados en el sector de Sabiñanigo, en donde han construído sólidas fortificaciones, mientras la única actividad de naturaleza ofensiva se realizó en las primeras horas de hoy y estuvo a cargo según se dice de la aviación nacionalista.

Se informa que las baterías nacionalistas instaladas en Pedroso han destruído varias fortificaciones gobiernistas. Al sudeste de Rebres la aviación nacionalista bombardeó, en forma prolongada, la ciudad de Sariñena que es el punto más importante en ese sector y centro de distribución principal para las provisiones de boca del Gobierno.

En Alcoriza y Montalbán hubo un intenso fuego de ametralladora y rifle durante toda la mañana. Fuentes gobiernistas sostienen que la actividad nacionalista en el frente de Aragón es falsa, declarando que un gran número de tropas nacionalistas han sido retiradas de ese frente y enviadas a Andalucía junto con grandes transportes y artillería. Sin embargo, esta información no ha sido confirmada por las fuentes nacionalistas.

Las noticias nacionalistas recalcan el aumento de la actividad gobiernista en las vecindades de Madrid. Así, en las últimas horas de anoche los gobiernistas trataron de realizar un ataque sorpresivo en contra de las posiciones nacionalistas de Ciudad Universitaria. Después de una intensa preparación con morteros de trinchera, los atacantes invadieron la tierra de nadie tratando de apoderarse de las posiciones nacionalistas. Las ametralladoras nacionalistas al momento se pusieron en funcionamiento, derribando a los gobiernistas, quienes eran iluminados con cohetes. El ataque fué muy recio, pero fué rechazado.

Los nacionalistas declaran que las pérdidas del Gobierno son muy altas, debido a que el ataque se concentró mucho abarcando solamente una parte pequeña del frente. Los gobiernistas trataron otra vez de volver al ataque, pero debido a la vigilancia de los soldados nacionalistas encargados de las ametralladoras, no pudieron acercarse a las posiciones contrarias.

Fuentes nacionalistas de Burgos dicen que sus tropas en el frente de Madrid y Ciudad Universitaria no han sido relevadas por más de un año, y que la mayoría de ellas no desean un período de descanso, declarando que después de todo han llegado hasta allí y desean firmemente ser las primeras en entrar a Madrid cuando caiga la ciudad.

Noticias de América Latina

LA HABANA, 20 (U. P.) — El comercio se encuentra c
sus puertas cerradas y sus empleados y también los emplead
del Gobierno se han encaminado a la reunión del plan de
años, mientras que las calles que lleven al Estadio Tropical
ven repletas de autobuses, camiones y taxis que llevan a miles
habitantes de La Habana y otros puntos del interior de la is
para oír los discursos que durarán varias horas. Estos discurs
están encabezados por el que pronunciará el Secretario de Est
do Remos, el hombre número uno de Batista en el Gobierno c
vil. Los organizadores esperan que la reunión llegue a 150,0
almas.

LA PAZ, 20 (U. P.)— El Ministro de Hacienda, señor Fed
rico Gutiérrez Granier, ha presentado la renuncia indeclinable
su cargo. Explica que ha advertido una tendencia izquierdis
dentro del Gobierno y que, como él no participa con las ide
de izquierda, se ve obligado a renunciar.

LA PAZ, 20 (U. P.)— El Canciller peruano, señor Carl
Concha, y esposa partieron a mediodía en viaje a Lima en
avión de la Panagra. El señor Concha expresó sus agradecimie
tos al Canciller Vaca Chávez por las atenciones que le fuero
dispensadas por el Gobierno y pueblo bolivianos.

MONTEVIDEO, 20 (U. P.)— El diario "El Debate", en su ed
ción de hoy, informa tener conocimiento de que se presentará
Parlamento un proyecto de ley, tendiente al reconocimiento d
Gobierno del general Franco por el Gobierno del Uruguay.

LIMA, 20 (U. P.)— La Cancillería da a la publicidad u
comunicado en que se desmienten las informaciones llegadas c
La Paz, según las cuales, los Cancilleres del Perú y de Boliv
habrían discutido problemas fronterizos que atañen a ambas na
ciones, durante la estada del señor Concha en Bolivia

LIMA, 20 (U. P.)— En un avión de la Panagra, proceden
te de La Paz, llegó el Ministro de Relaciones Exteriores, seño
Carlos Concha. Fué recibido en el aeródromo por funcionario
y amigos.

El señor Concha se manifestó satisfecho de su visita a L
Paz, donde fué huésped del Gobierno boliviano.

El señor Concha prestó el juramento de estilo, a las 19 ho
ras, asumiendo inmediatamente la cartera de Relaciones Exte
riores.

LIMA, 20 (U. P.)— En el avión de la Panagra que arrib
hoy llegó, procedente de Santiago de Chile, la caravana pro pa

PARA, 20 (U. P.)— Escoltada por aviones del Séptimo Regi
miento de Aviación, llegó la escuadrilla aérea "Faro de Colón".

LOS IMPULSADORES DEL PROGRESO RADIOTELEFONICO

Solo **PHILIPS** *ofrece*

- Calidad en todos los detalles.
- Recepción perfecta
- Alcance mundial.
- Gran selectividad.
- Fabricación totalmente europea.

El prestigio de que gozan los receptores **PHILIPS**, en el mundo entero, son el resultado de largos y pacientes estudios realizados por los Laboratorios **PHILIPS**, de Eindhoven, HOLANDA. Los receptores **PHILIPS** son construidos y diseñados por técnicos expertos que estudian concienzudamente las condiciones especiales de recepción para cada país. Es esta la razón por la cual los receptores **PHILIPS** constituyen la expresión máxima de perfección en radio.

PHILIPS

ELECTION
el Reloj de precisión

NUEVOS NIVELES DE BAJA Y CONTINUA DEBILIDAD ACUSO EN LA SEMANA LA BOLSA DE LONDRES

Rudo golpe para los papeles de empresas fabricantes de automóviles. — Efectos de las noticias sobre posible tratado comercial anglo-norteamericano.— Las acciones y los bonos en general.— Uno de los hechos desconcertantes de la semana.—

LONDRES, 20. — (U. P.) — La Bolsa de Valores de Londres llegó a nuevos bajos niveles esta semana, debido en parte a la continuada debilidad de los precios de los artículos básicos, y también a la venta forzada de los valores británicos favoritos del Middland y del Norte, donde se informa que hay dificultades.

Las acciones automovilísticas, que ya se habían debilitado a principios de la semana, llegando a niveles que por primera vez en el año se registraban, recibieron un rudo golpe con el anuncio del próximo acuerdo comercial anglo-norteamericano que contemplaría, como se indica, fuertes importaciones de automóviles desde EE. UU. Las acciones de la Morris Motors, que en la semana pasada cerraron a 35 1|4 chelines, en esta cerraron a 33 1|4 y las de la Ford Motors que en el año han llegado hasta 33 3|4 chelines, cerraron esta semana a 22 3|4.

Las principales acciones petroleras fueron también víctimas de fuertes ventas, y llegaron a niveles a los cuales, según cálculos hechos, rinden 8.51 por ciento.

Uno de los hechos desconcertantes de la semana fué la inesperada debilidad que manifestaron los valores del Gobierno británico, que hicieron que los bonos del empréstito de guerra del 3 1|2 por ciento bajaran de 101.13 16 a 101 1|8, antes que la baja pudiera ser detenida el viernes.

Perspectivas del comercio y la industria

Por primera vez en muchos años se vió también esta semana que un total de 36 asientos de la Bolsa de Valores, estaban en venta. Esto significa que 36 de los miembros de esta institución desean retirarse de sus labores no muy utilitarias. El precio nominal de cada asiento es en la actualidad de 1,000 libras esterlinas, en comparación con 2,000 que ha sido en el último año y medio. Pero es este un precio lo suficientemente alto, comparado con el que alcanzaron en medio de la depresión, cuando eran vendidos hasta en 100 libras esterlinas.

Los comentarios alrededor del próximo pacto comercial entre Estados Unidos e Inglaterra son generalmente favorables, con excepción de los círculos interesados en las perspectivas de la industria agrícola británica. El sentimiento de la City es que el acuerdo comercial será un estímulo para el comercio internacional, con lo cual se salvara el receso en que pueden caer las industrias británicas después que pase la actividad creada con el rearme. Hay bastante ansiedad en ese sentido, y se ha expresado que "debe hacerse algo".

Los precios del cierre en el mercado de metales fueron: estaño, 193 1|2 libras esterlinas por tonelada, en comparación con 198 1|2 la semana pasada; cobre, 37 5|8 libras esterlinas por tonelada, en comparación con 41 1|8 la semana última; plomo, 16 3|4 libras esterlinas por tonelada, en comparación con 17 5|8 la semana anterior; estaño, 15 3|8 libras esterlinas por tonelada, en comparación con 16 3|4 la semana pasada.

Aun cuando el precio del estaño terminó la semana por sobre el nivel más bajo que ha alcanzado — 181 3|4 libras esterlinas por tonelada—, el mercado está completamente a obscuras de lo que sucede en el mundo estañero. La mayor parte de los días, Londres y el Lejano Oriente actuaron independientes uno del otro, "espiándose" sería la expresión más apropiada.

Hay dos opiniones opuestas en ésta: una, que el estaño seguirá a los otros productos básicos hacia niveles más bajos, especialmente si el Lejano Oriente mantiene secretamente sus reservas; otra opinión es que Comité Internacional del Estaño podría terminar drásticamente con la tendencia actual si toma una acción que sea lo bastante firme. Se informa aquí que los productores belgas presionan fuertemente al Comité del Estaño, a fin que no espere hasta el 10 de diciembre para celebrar una reunión y considerar la situación. Sin embargo, la creencia general es que el resurgimiento del estaño debe esperar el resurgimiento de las compras en Estados Unidos.

El cobre se mantiene todavía sobre el nivel más bajo a que ha llegado este año, 36 1|4 libras esterlinas por tonelada, pero está mucho más cerca que el estaño a la "psicología bajista", según es la opinión del mercado.

Londres se manifiesta abiertamente desilusionado con el fracaso del Presidente Roosevelt en sus propósitos de tomar alguna medida radical para impedir el retroceso económico, que depende del receso comercial. Los corredores de cobre de Birmingtham están recibiendo, según se informa, cancelaciones de órdenes que les hacen mantenerse alejados del mercado del cobre, en espera a que se aclare la situación. Las seguridades de los políticas de que "no hay baja visible", es recibida con acres comentarios por los diarios comerciales, que se encuentran muy preocupados de descubrir la extensión real del actual receso de los negocios. Hay varios aspectos reconfortantes, especialmente en las industrias relacionadas con el rearme, pero como se ha señalado en repetidas ocasiones, los preparativos que en tiempo de paz se hacen para la guerra no requieren grandes cantidades de las existencias mundiales de cobre.

A pesar de las atracciones rivales que presenta el mercado de Coleman Street, a las ventas de lanas coloniales, Bradford observa muy de cerca la tendencia irregular de los precios que se han manifestado en los remates australianos, aun cuando el Continente ha estado activo, pero aprovechando la baja, para los tipos que favorece el pacto fundamental de las ventas australianas ha sido la ausencia de compras efectivas por los japoneses. Las propias casas de Bradford han comprado sólo en ocasiones, al igual que Estados Unidos; pero el tema más discutido ha sido la ausencia de Japón.

En cuanto a las ventas de lanas coloniales en Londres, los compradores han demostrado extraordinaria cautela, y de la baja de las ofertas resultaron retiros desde las primeras ventas. Hay cantidades suficientes de lanas merinos australianas en Londres disponibles, pero escasez de los tipos medios y "cross-breds". Si los precios de Londres demuestran alguna mejoría en la semana próxima, él se referirá a estos últimos tipos.

A la inauguración de las ventas en Londres los precios estuvieron así al nivel de los de Australia, a pesar del hecho que las existencias en los mercados de Londres son excesivas en algunos tipos, como las "slipes" de Nueva Zelandia; pero hay escasez de otros tipos. Los fabricantes de tejidos se han encontrado ahora con una especie de huelga de compradores entre los consumidores, que se abstienen de concurrir al mercado esperando que se aclare la situación.

Eventualmente, los compradores llenan las necesidades de las industrias textiles, pero al parecer están determinados a hacerlo al más bajo nivel posible. El acontecimiento más notable de la semana en las ventas de Londres fué la presencia de varios compradores continentales, quienes no habían asistido a dos o tres ventas anteriores.

La combinación de la débacle de los bonos brasileños y las noticias algo alarmistas extraoficiales sobre los perjuicios causados por las heladas en Argentina, afectaron totalmente al firme mercado de los bonos argentinos, provocando algunas bajas sorprendentes.

Los bonos del Gobierno chileno sufrieron con el golpe que los inversionistas sufrieron con la mora temporal declarada por Brasil. Los compradores fueron escasos y los corredores se vieron obligados a tomar los valores que se les ofrecían sin saber de cierto cuanto tiempo tendrán que mantenerlos en cartera.

Los del 4 1|2 por ciento de 1886 bajaron 1 punto a 16; los del 5 por ciento de 1892 bajaron 2 3|4 puntos a 14 3|4; los bonos de la segunda emisión de 1911 bajaron 1 1|2 punto a 15; los de la primera emisión bajaron 1 punto a 15 1|4; los del 6 por ciento de 1928 bajaron 1 1|2 puntos a 15 1|2; los del 6 por ciento de 1939 bajaron 1 1|2 punto a 15 3|4; los del 6 por ciento de 1926 bajaron 1 punto a 16 1|2; las anualidades gubernamentales "C" bajaron 2 puntos a 16.

Las acciones ordinarias del F. C. de Antofagasta perdieron 2 1|2 puntos, bajando a 12, el nivel más bajo de este año en comparación con el más alto de 27 1|2; las preferidas del 5 por ciento bajaron 1 punto a un nuevo bajo nivel de 60, en comparación con la cotización más alta de este año que fué de 78 1|2. Los debentures perpetuos del 4 por ciento perdieron 2 puntos, bajando a 84. Las acciones al portador del F. C. Salitrero perdieron 2 chelines, quedando en 43 chelines, el más bajo nivel del año. Las acciones A de la Lautaro Nitrate bajaron unos pocos peniques, quedando en 3 chelines 1 1|2 peniques. Los debentures de la Corporación de Ventas de Salitre y Yodo de Chile bajaron 1 1|2 punto, a 71. —C. T. HALLINAT.

ANUNCIANDO
Los Nuevos CAMIONES INTERNATIONAL

Es con justo orgullo, por el rendimiento y la economía de los cientos de miles de camiones International ya en servicio, que anunciamos una nueva y aún más distinguida línea de camiones de calidad. Diseñados y construídos para satisfacer las necesidades modernas, de estilo novísimo, estos nuevos modelos han probado ser, en los ensayos más rigurosos y meticulosos, las mejores y más económicas unidades de transporte que esta organización haya ofrecido al más discerniente comprador de camiones.

Hay disponible un tamaño para cada carga y un tipo para cada operación. Marchando a la vanguardia en todo sentido, los nuevos International rendirán el más alto valor por cada peso invertido en transporte.

S. A. C. SAAVEDRA, BENARD

CAMIONES INTERNATIONAL

DESPACHE SU CORRESPONDENCIA POR VIA AEREA. UTILIZANDO LOS SERVICIOS CHILENOS DE LA

LINEA AEREA
- NACIONAL -

Agustinas esquina de Morandé
SANTIAGO

Empleados
Particulares

Ofrezco espléndidas quintas totalmente urbanizadas y cerradas en la Parcelación que estoy haciendo en el camino de San Bernardo, Paradero N.o 11. Además, tengo en mi oficina modelos de chalets a muy bajo precio que los interesados pueden edificar en estos terrenos. Ver los terrenos en Gran Avenida 5151, a toda hora. Tratar: en mi oficina, Bandera 168, Carlos Ossandón.

IGNACIO ZULOAGA ESTA VIVO

SAN SEBASTIAN, 20. — (U. P.) — El famoso pintor español Ignacio Zuloaga, que al comienzo de la guerra se dijo que había sido muerto por el enemigo, ha donado hace poco, en circulante británico, la suma de 500 libras esterlinas al gobernador civil de Guipuzcoa.

En esta donación el pintor ha especificado que cien libras esterlinas sean dadas al Auxilio Social de Zumaya y el resto a quien desee el gobernador.

En vista de este deseo, el gobernador entregará otras cien libras esterlinas al fondo de Auxilio Social de San Sebastián, y 300 libras esterlinas a la viuda de Onesimo Redondo, uno de los fundadores del Auxilio Social.

Austria

PARTIO A BERLIN EL PREMIER HUNGARO

VIENA, 20 (U. P.).— De Budapest informa la Agencia Telkomph que el Primer Ministro húngaro, señor Daranyi, y el Ministro de Relaciones Exteriores, señor Koloman de Kanya, partieron por ferrocarril a Berlín a las 13.15 horas.

Estados Unidos

ARRESTOS DE TRAFICANTES DE DROGAS

NUEVA YORK, 20. (U. P.) — En allanamientos simultáneos realizados en Nueva York, Filadelfia, Pittsburgh y otras ciudades, los agentes federales arrestaron a 38 dirigentes del tráfico de drogas de toda la nación. La policía ha anunciado que una de las más grandes organizaciones de drogas del país ha sido deshecha".

Muchos de los apresados son chinos.

Convocada la Asamblea Nacional gentina que proclamará Presid al Dr. R. M. Ortiz

BUENOS AIRES, 20.—(U. P.)—Se decretó la cación de la Asamblea Legislativa, que proclamará Roberto M. Ortiz Presidente de la República.

A raíz de la decisión de la mayoría de los de la oposición de no concurrir a la Asamblea parece, por el momento, imposible que la Con cuente con los tres cuartos del quórum, el cual la oposición, es necesario para la proclamación nueva fórmula gubernativa electa.

—Como la Constitución no es terminante en a la necesidad de la mayoría de los tres cuartos o mayoría—la mitad más uno—, en algunos círculos cordancistas entienden que basta esta última. Sin bargo, la Concordancia recién se pronunciará el próximo a este respecto, para lo cual cuenta con la yoría simple dentro de la Asamblea, pues algunos oposición y de los partidos independientes han festado su propósito de concurrir.

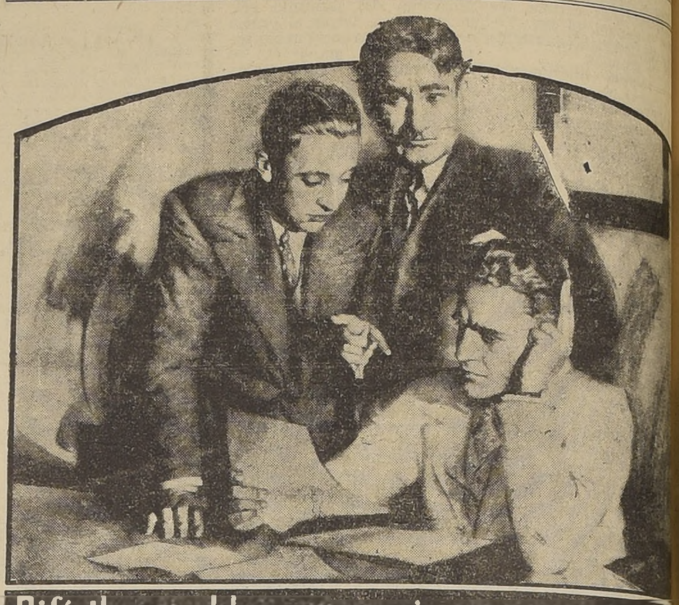

Difíciles problemas...serias preocupacione

y al terminar el día
CANSANCIO CEREBRAL y DEPRESIÓN NERVIOSA!

No es raro que después de un día de intenso trabajo, serias preocupaciones y difíciles problemas, el hombre de negocios quede agotado, con cansancio cerebral, depresión nerviosa, dolor de cabeza. Qué oportuna es entonces la Cafiaspirina! Un par de tabletas con un vaso de agua no se limitan a quitar el dolor, por violento que sea. Al mismo tiempo la Cafiaspirina calma los nervios, refresca la mente, levanta las fuerzas y reanima el espíritu.

¡Por si acaso, tenga Ud. Cafiaspirina a mano!

El producto de confianza

CAFIASPIRINA BAYER

DOLOR DE CABEZA · NEURALGIA · MALESTARES

M. R. 0.5 g. Aspirina (ácido-acetil-salicílico por procedimiento especial "BAYER") 0.05 g. Cafeína y 0.139 g

BREVES NOTICIAS DE TODO EL MUNDO

BURGOS, 20 (U. P.) — Semioficialmente se anuncia que progresan satisfactoriamente las negociaciones con Polonia y Yugoeslavia, para el reconocimiento del Gobierno del Franco, como Jefe del nuevo Estado español.

Representantes de la nueva España irán en breve a Varsovia y a Belgrado.

ROMA, 20 (U. P.)— Mussolini recibió al Embajador japonés en viaje, Barón Okura, quien entregó al Duce un mensaje del Premier Konoye y también un regalo consistente en una armadura medioeval, perteneciente a un samurai.

ROMA, 20 (U. P.)— El Ministerio de Propaganda confiscó la edición de ayer de "La Tribuna", basándose en que un artículo del corresponsal en París sobre las relaciones franco-italianas no corresponde a la realidad actual. Se ha hecho notar que el artículo trataba en forma optimista el panorama de la latinidad.

FLORENCIA, 20 (U. P.) —Hay varios heridos leves y un considerable daño material a causa de que el expreso entre Roma y Florencia chocó con un tren de carga que estaba detenido en la Estación Citta della Pieve, entre Orvieto y Chiusi, a las 15 horas. El choque se debió a un error en el cambio de vías. La locomotora y varios coches se salieron de los rieles

NUEVA YORK, 20 (U. P.)— En un discurso que pronunció anoche en la Casa Internacional, que fue fundada por su familia para los estudiantes, John D. Rockefeller Jr. dijo que la fe era el antídoto contra el medio de ataque a un mundo en el cual "las solemnes obligaciones entre las naciones no tienen el valor del papel en que están escritas". Se refirió a las mayores dificultades que ha tenido el mundo después de la guerra y dijo que la confianza en los movimientos e instituciones era inestable hoy día, porque "el poder hace el derecho".

Brasil

AJEDREZ

SAN PAULO, 20 (U. P.) — En los partidos de la sexta rueda del campeonato de ajedrez, el chileno Flores venció al paraguayo Díaz Perez a las 24.a jugadas; el brasileño Souza Méndez venció al chileno Salas Romo, a las 35.a jugadas, y a la partida entre el chileno Letelier y el brasileño Boris fué suspendida a las 45.a jugadas.

SAU PAULO, 20 (U. P.).— La colocación de los participantes en el torneo de ajedrez de esta localidad, incluyendo los resultados de la 10.a rueda, es la siguiente:

Flores chileno, con 8 puntos y Fenoglio, argentino, 7 1|2, teniendo una partida suspendida hasta este momento.

Los brasileños Souza Méndez y Kiss se han anotado 7 puntos; Silva Rocha, Trompiwsky y el chileno Letelier, 6 1|2; los brasileños Paulo Duarte y Charlier, 6; el chileno Salas Romo, 5 1|2; los brasileños Salles y Boris, 5; Adalgaim, 4; el uruguayo Balparada, 3 1|2; el paraguayo Aponte, 3; el brasileño Nacif y los paraguayos de los Ríos y Díaz Pérez, 2 1|2; el brasileño Cámara, 1, y Bulamaqui, 1|2.

Se encuentran poste partidas de Cámara contra rada, de los Ríos contra Fenoglio contra Nacif y contra Boris.

El padre Coughlin se retira a la privada después de un "correctivo"

WASHINGTON, 20.— (U. P.) Una declaración del cano, dada a la publicidad en Wáshington, aprueba te el "correctivo" impuesto al sacerdote Charles Cough el Arzobispo de Detroit, monseñor Eduard Mooney.

Esta declaración del Vaticano, dice: "La Santa sidera como justa y oportuna las correcciones que hizo zobispo de Detroit, con referencia a los comentarios dote Coughlin, publicados el día 5 de octubre".

Se trata de una entrevista hecha en esa fecha al Coughlin, en que critica el nombramiento de Hugo Black nistro de la Suprema Corte, y ataca a la CIO. El Arz Mooney obligó al padre Coughlin a retractar sus declara después de lo cual Coughlin se retiró a la vida privada pendiendo sus radiotransmisiones.

El padre Coughlin, anteriormente, había contado con apoyo de monseñor Michael Gallagher, fallecido.

SEDA BLANCA ESPECIAL
PARA PRIMERA COMUNION
A PRECIOS BAJOS RECIBIÓ
EL DEPOSITO de LIQUIDACIONES
21 de MAYO 585 · 2º PISO · TELEFONO 81606

PICOTAS ACERO PUNTA Y CINCEL
PICOTAS ACERO PUNTA Y RAMA
PALAS CUADRADAS PARA RIPIO
PALAS CARBONERAS
CORREAS COPPER QUEEN HASTA 14"
MORRISON & Cía.
AHUMADA 67 - TELEF. 63263 SANTIAGO

CAMIONES DIESEL
BÜSSING-NAG
REPRESENTANTES GENERALES PARA CHILE:
ALERT & Cía. S. A. C. Santiago
MORANDE 902. — CASILLA 1932. — TELEFONO 61131

ABRASE Un CAMINO

FUNDADAS EL 2 DE ENERO DE 1915

Son las Escuelas de Enseñanza por Correo más importantes del mundo. Director General: PATRICIO C. RYAN, Bachiller y Contador Público Nacional

ENSEÑAMOS POR CORREO

Contador	$	120
Tenedor de Libros	"	80
Modista	"	85
Sastre	"	110
Radio-Electricidad	"	140
Automóviles	"	160
Constructor	"	150
Procurador	"	130
Agrícola Ganadero	"	140
Aritmética Publicidad Taquigrafía Caligrafía Vendedor Ortografía	Por cada uno de estos cursos "	70
Dibujante	"	140

Estos precios se pagan en mensualidades de 10 nacionales.

Puede ingresar, enviándonos lleno el cupón, acompañado de un giro postal por $ 10.00 argentinos.

EN PAISES EXTRANJEROS.
$ 10 valen 3 dólares, y se pagan a los siguientes diarios:

Bolivia, "El Diario", La Paz.— Chile, "La Nación", Santiago.— Colombia, "El Tiempo" Bogotá — Costa Rica, "Diario de Costa Rica" San José.— Cuba, Diario de la Marina" Habana — Dominicana, "Listín Diario", Santo Domingo.— Ecuador, "El Telégrafo", Guayaquil.— El Salvador, "La Prensa", San Salvador.— Guatemala, "Liberal Progresista", Guatemala. — Honduras, "Diario Comercial", San Pedro Sula. — México "La Prensa", México.— Nicaragua, "La Noticia" Managua.— Panamá, "Star y Herald" Panamá —Paraguay, "Paraguay", Asunción —Perú a nosotros.— Puerto Rico, "El Mundo" San Juan — Uruguay, "El Día" Montevideo — Venezuela, "Panorama", Maracaibo

ESCUELAS SUDAMERICANAS
695, Avda. Montes de Oca 695 - Bs. Aires
(Palacio propiedad de estas escuelas)
NOMBRE ... ...
DIRECCION ... ...
LOCALIDAD ... ...
CURSO QUE DESEA ESTUDIAR ... ...

Regalamos a alumnos libro dio, papel,
Otorgamos

La administración te diario certific riedad de esta prestigiosa Fundada el 2 de 1915, es importante del

Director: Pat Ryan, Bachiller dor Público

Devolvemos el alumno rante los meses de estud garantía, que fielmente, debe gran prosperidad zada por esta ción.

ANTOFAGASTA

MINISTROS DE RELACIONES, DE EDUCACION Y FOMENTO VISITARAN ESTA CIUDAD

Los Secretarios de Estado presidirán los actos iniciales del programa de fiestas de la "Semana Antofagastina"

ANTOFAGASTA, 20.— Ha sido anunciada oficialmente la asistencia de los Ministros de Relaciones Exteriores, Educación y Fomento, señores Gutiérrez Allende, Correa Fuenzalida y Bascuñán a la Semana Antofagastina, que se iniciará el 5 de diciembre próximo. El señor Bascuñán llegará el día 3 por mar y los señores Gutiérrez Allende y Correa Fuenzalida harán el viaje por avión. Los Secretarios de Estado permanecerán tres días en este puerto.

Prosiguen con toda actividad los preparativos del programa de fiestas de la Semana Antofagastina y en el local de la Exposición Minera e Industrial, que permanecerá abierta durante tres meses. El Comité ha manifestado que también asistirá a los diversos actos, especialmente invitado, el Alcalde honorario y Vitalicio de Antofagasta, don Maximiliano Poblete.

Por otra parte, continúan los escrutinios para llegar a la elección de Reina de la Semana. El último, arrojó los iguientes resultados:

Señoritas: Lucy Orchard S., 2.583 votos; Draga Manzoni, 1.698; Olga Raddatz, 1.369; Dolly Gray, 1.246; Nilda Requena, 987; Ernestina Pinochet, 915; Silvia Soublette, 789; Lucy Paredes, 738; Aida Cuélar, 673; Lucy Gearhead, 660; Vinka Cvitanic, 655; Maggi Fernández, 560; Graciela Huerta Bustos, 535; Julieta Latorre, 523; Irma Paterakis, 447; Despina Zafiropulos, 446; Emma Petersen, 423; Tita García, 411; Juanita Iglesias, 285; Carmen Chapero, 245; María Quagliotto, 246; Mabel Macfarlane, 212; Raquel Núñez, 204; Betty Wood, 203; Rebeca Rojas, 178; Luisa Denegri, 144; Ana Radovic, 135; Elisa Clark, 132; María Riera, 78; Yakok Martinic, 83; Leontina Baussa, 75.—(CORRESPONSAL).

SANTIAGO

Señorita María Earton Zamorano, que presidirá las fiestas que se iniciaron ayer en Lo Espejo

Las heladas caídas han perjudicado agricultura en la zona de Perquenco

PERQUENCO, 20.— Según las informaciones recogidas por esta Corresponsalía, las últimas heladas caídas han perjudicado enormemente a los agricultores, habiendo sufrido especialmente los sembríos de trigo y de papas. Se estima que, por lo menos, la cosecha de papas será prácticamente nula.— (CORRESPONSAL).

COQUIMBO

Exito alcanzaron las Fiestas de Primavera efectuadas en Coquimbo

COQUIMBO, 20.— La noche del viernes, se llevó a efecto la Velada Bufa de las Fiestas Primaverales. La presentación de S. M. Rosa I y su Corte de Honor, fué brillante. Los diversos números presentados fueron muy del agrado del numeroso público que asistió.

Por otra parte la Plaza Prat presentó un hermoso espectáculo las noches de los días sábado y domingo, con motivo de efectuarse en ese lugar los bailes primaverales. La plaza se encontraba cerrada y ofrecía al espectador una impresión muy grata.

SENSIBLE FALLECIMIENTO

Muy sentido ha sido en este puerto el fallecimiento del señor Olegario Cisternas, antiguo comerciante de esta plaza. El señor Cisternas deja varios legados a distintas instituciones. Entre ellos deja uno por la suma de cinco mil pesos, a la Escuela Superior N.o 1 de Hombres de Coquimbo. — (CORRESPONSAL).

CONCEPCION

Creación de Facultad de Agronomía preocupa a la Universidad local

CONCEPCION, 20.— El Directorio de la Universidad, en su ultima sesión, se ocupó de la creación de la Facultad de Agronomía. Fué aceptado en principio, el plan de la Sociedad Agrícola de Sur que será estudiado por tres comisiones, que actuarán en conjunto. La Comisión designada por la Universidad estará formada por los señores Marcos Castellón y Ernesto Mahuzier; la designada por la Administración del Fundo Hualpén, la presidirá el señor Salvador Gálvez y la tercera nombrada por la Sociedad Agrícola, estará formada por los señores Mario Greene, Pablo Harotegui y Manuel Maldonado. Los estudios de estas comisiones formarán un plan que será sometido a sus respectivos organismos.— (GONZALEZ, corresponsal).

XVII Exposición Ganadera e Industrial de Osorno

25, 26, 27 y 28 de Noviembre

INVITAMOS A VISITAR NUESTRA EXPOSICION GANADERA E INDUSTRIAL

GRANDES ATRACTIVOS — PROGRAMA NOVEDOSO — REMATE DE REPRODUCTORES

Por la calidad de los reproductores que se exponen, esta exposición ha pasado a tener resonancia nacional.

OPORTUNIDAD PARA VISITAR OSORNO Y LOS HERMOSOS PANORAMAS DE LA REGION DE LA SUIZA CHILENA

Sociedad Agrícola y Ganadera.
SAGO
OSORNO

800 PERSONAS ESTARIAN SEPULTADAS EN LA CALLE BAQUEDANO DE VALDIVIA

Antiguo vecino declara que durante una epidemia de viruelas habida el año 1891, los mismos terrenos sirvieron de cementerio para las víctimas de la terrible enfermedad

VALDIVIA, 20.— Según las últimas investigaciones practicadas a raíz del hallazgo de un ataúd, que contenía el cadáver de una dama, en la calle Baquedano, esquina de Montt, se ha comprobado que en la primera de las calles nombradas, ubicada en pleno centro de la ciudad, existe un cementerio de variolosos, donde estarían sepultadas más de 800 personas que murieron durante una epidemia que azotó Valdivia el año 1891.

El antiguo vecino, don Germán Henseler, ha hecho al respecto las siguientes declaraciones a la prensa: No menos de 800 cadáveres se encuentran en hilera en la calle Baquedano— nos afirma el señor Germán Henseler, antiguo vecino de esta ciudad.

De manera que el hallazgo de una urna no tiene nada de particular, pues si se sigue cavando en ese terreno continuarán saliendo a flor de tierra muchas otras más.,

Hubo hacia el año 1891 una epidemia mortífera de viruela. Yo recuerdo perfectamente aquel suceso. Ocurrió alrededor del mes de diciembre. Los terrenos en los suelos se encuentra ahora la calle Baquedano fueron vendidos en aquel entonces por la Sucesión Gciwitz a la Beneficencia, instalándose allí un Lazareto de variolosos, y un cementerio. Algunos años atrás, también, se sacaron otras urnas, y por esa época el Dr. Günther, ya fallecido, hizo ver el peligro y la inconveniencia de esas remociones por cuanto todos los cadáveres corresponden a víctimas de la viruela que perecieron en Valdivia, y que fueron sepultadas allí, luego de ser recubiertas de una capa de cal.

Sin embargo, la acción del tiempo podría apagar completamente ese peligro tan temible.

Conocidas estas declaraciones la prensa local aconseja no proseguir en los trabajos de excavación en ese sector, en vista del peligro que entrañaría para la salud pública. — (Corresponsal).

CAUTIN

Generosa acción de un teniente de Carabineros que sirve en Curacautín

CURACAUTIN, 20.— Ha sido muy elogiada la actitud del teniente de Carabineros don Osvaldo Márquez, quien se ha preocupado especialmente de la suerte de una familia que vive en Piedra Cortada, Túnel Las Raíces, cuyo jefe no encontraba trabajo por ser padre de diez hijos, entre ellos, tres parejas de gemelos.

Inmediatamente que tomó conocimiento del hecho, el señor Márquez hizo una suscripción voluntaria entre el personal y espera hallar pronto una colocación para Manuel Jesús Jiménez, que es el jefe del hogar afectado.— CORRESPONSAL.

TALCA

Regresó el Gobernador del Depto. de Curepto

CUREPTO, 20.— Después de estar varios días en Santiago ha regresado el señor Gobernador del Departamento, don Manuel Díaz Nanjarí, quien fué a la capital con el objeto de impulsar algunas obras en bien de la localidad.

—(CORRESPONSAL).

AGENCIA GENERAL "LA NACION"
CALLE BLANCO 1161

VALPARAISO

TELEFONO 4427
CASILLA 109-V.

Los Bomberos de Valparaíso se presentan hoy en el Estadio de Playa Ancha en su torneo anual

Las Compañías de Agua y Escalas harán una demostración de eficiencia y preparación

La tradicional competencia bomberil, torneo que sirve para comprobar el grado de preparación y eficiencia de los abnegados voluntarios que forman las distintas Compañías, se realizará hoy en la mañana, en el Estadio Municipal de Playa Ancha.

REÑIDA COMPETENCIA

La emulación que existe entre los equipos de una y otra compañía, dará lugar a una competencia reñida.

Los equipos de las Compañías de Agua y Escala han estado sometido a un entrenamiento riguroso y llegarán hoy a la cancha en buenas condiciones físicas.

Los tiempos que se han cronometrado en los entrenamientos son muy satisfactorios y ellos aseguran que los resultados técnicos de la competencia serán halagadores.

HOMENAJE DE LA CIUDAD

La ciudad de Valparaíso rendirán hoy en la mañana un homenaje de afecto y reconocimiento al Cuerpo de Bomberos y, seguramente una concurrencia extraordinaria se agrupará en las tribunas que circundan el principal field playanchino, para aplaudir la actuación de los voluntarios.

ENTREGA DE PREMIOS

En esta misma reunión se hará entrega de distinciones especiales, a los voluntarios que se las han conquistado en actos del servicio o bien que se han hecho acreedores a ellas por los dilatados esfuerzos prestados a la institución.

Asimismo las Compañías vencedoras del torneo recibirán de las autoridades los valiosos trofeos que se disputan y los cuales sirven de aliciente a esta justa.

Suspendida Dir. de la Escuela Hogar de Limache

Las autoridades de Valparaíso se han impuesto de que en la Escuela Hogar "Gabriela Mistral" de Limache, se habrían cometido graves anormalidades que afectan seriamente la corrección y dignidad que debe imperar en los establecimientos educacionales.

El Intendente de Valparaíso informó al Gobierno de esta situación y fué autorizado para suspender de sus funciones a la Directora del plantel, señora Judith Campos de Mora mientras se investiga lo ocurrido.

Además, se han entregado los antecedentes a la Justicia Ordinaria para que ordene las diligencias correspondientes y es posible que se designe un Ministro en Visita, para que substancie el sumario de rigor.

MOVIMIENTO MARITIMO

LLEGADAS

Ayer:
ORDUÑA, de Talcahuano.
LOUISIANAN, de Nueva York.
NAILSEA MEADOW, de Los Angeles.
MAGALLANES, de Iquique.
DRESDEN, de Corral.
CHILOE, de Quellón.
ALBERTO HAVERBECK, de Corral.

Hoy:
MAIPO, de Guayaquil.
VIÑA DEL MAR, de Lota.
HUASCO, de Lota.

Mañana:
HELDER, de Corral.

Martes 23:
TALTAL, de Iquique.

SALIDAS

Ayer:
ORDUÑA, para Liverpool e intermedios.
DRESDEN, para Hamburgo e intermedios.
LOUISIANAN, para Nueva York.
BARNEVELD, para San Antonio.

Mañana:
HUASCO, para Guayaquil.
MAGALLANES, para los Canales de Chiloé.
CHILOE, para Iquique e intermedios.
HELDER, para Hamburgo e intermedios.

Martes 23:
ALBERTO HAVERBECK para Arica e intermedios.
MAIPO, para Corral e intermedios.
MARIE BAKKE, para San Antonio

Miércoles 24:
NAILSEA MEADOW, para Moji
CASTILLA, para San Antonio

Bodas de oro celebra Sociedad Obrera N.o 1

Desde ayer celebra su cincuentenario la Sociedad de Obreras N.o 1, de Valparaíso, esforzada y progresista institución femenina cuya jornada societaria constituye un ejemplo de perseverancia para las colectividades obreras de ambos sexos del país.

En la velada realizada con este motivo, en la tarde de ayer, en el salón-teatro de la Asociación de Artesanos una de las notas emocionantes fué el Himno Nacional cantado por un grupo numeroso de las más antiguas asociadas, junto a las jóvenes señoras y señoritas ingresadas en los últimos años. Esta presentación fué largamente aplaudida. Varias dirigentes y representantes de instituciones amigas rememoraron la fundación de la entidad y rindieron homenaje a las mujeres que la han impulsado hasta la fecha.

Hoy la Sociedad de Obreras N.o 1, entre cuyas activas dirigentes se destacan: su presidenta honoraria, señora Micaela C. de Gamboa; la presidenta, señora Elcira de Piqué; las secretarias señoritas María Aguilera, Amelia Martínez y Flor Sánchez llevará a cabo un banquete conmemorativo de sus "Bodas de oro" en el local de la misma Asociación.

Festejos del gremio de suplementeros en su 18.o aniversario

La Sociedad Gremio de Suplementeros de Valparaíso celebra hoy su 18.o aniversario con un banquete y festividad social, actos que se efectuarán en la quinta Santa Rosa, del barrio Las Zorras.

Hoy se visitarán los terrenos para Hospital de Viña

Hoy vendrá a Viña del Mar, el Director de Beneficencia y Asistencia Social, doctor Sótero del Río con el objeto de visitar los terrenos en que se construirá el Hospital de ese balneario.

Como informamos oportunamente, las autoridades viñamarinas y el Intendente de Valparaíso, en su calidad de presidente de la Junta Local de Beneficencia, visitaron los terrenos más apropiados para esta construcción, inclinándose por los que están ubicados al costado de la Quinta Astoreca.

En su visita de hoy el señor del Río se impondrá de las ventajas que ofrecen estos y otros terrenos a fin de resolver en definitiva.

Contrato tranviario fué aprobado por el Intendente de Valpso.

La Municipalidad de Valparaíso, envió al Intendente de la Provincia, en su calidad de presidente de la Junta Provincial el contrato aprobado por la Corporación para el nuevo servicio de movilización urbana.

El señor Lira Ossa prestó su aprobación al convenio suscrito entre el Municipio y la Cía. de Electricidad y elevará los antecedentes correspondientes al Ministro del Interior.

DESPACHADORES AUTORIZADOS DE ADUANA VALPARAISO

EUGENIO DE LA FUENTE M.
Prat N.o 656. Piso 8.o. Casilla 578

LUIS GREZ S.
Prat N.o 732. Oficina 8. Casilla 2014.

EDUARDO VALDES P.
Urriola N.o 142. — Piso 4.o — Casilla 3673.

LUIS POGGI FERRARI
Cochrane N.o 741.— Casilla 105

ROBERTO CHRICHTON
Blanco N.o 656. — Piso 3.o — Casilla 1875.

ANIBAL MOYA F.
Urriola N.o 142. — Oficina 28.— Casilla 1354.

C. FONTAINE Y CIA.
Edificio Bolsa Comercio — 4.o piso. — Teléfono 84435.— Santiago.

KNUTSEN LINE

BUQUE MOTOR

"MARIE BAKKE"

Cargará en VALPARAISO alrededor del 23 de noviembre.

Cargará en SAN ANTONIO alrededor del 24 de noviembre. para

San Francisco y Tacoma, Wash

También acepta carga para otros puertos del norte del Pacífico.

Por fletes, pasajes y demás pormenores, verse con

WILLIAMSON BALFOUR & CO. S. A.

Teléfono 7871, Valparaíso.
Teléfono 82421, Santiago.

HAPAG

HAMBURG-AMERIKA LINIE

HAPAG - KOSMOS

SERVICIO COSTA DEL PACIFICO-EUROPA

PROXIMAS SALIDAS DE VALPARAISO:

SAARLAND. . . . . 5 de Diciembre
KARNAK. . . . . . 21 de Diciembre
HERMONTHIS . . . 28 de Diciembre

Pasajes a Europa vía Nueva York, a precios reducidos.

AGENCIA GENERAL:

VORWERK & Co.

VALPARAISO:
Prat 772. Cas. 42-V. Tel 7841

SANTIAGO:
Agustinas 1086. Cas. 160 Tel. 88705

LINEA ESCANDINAVA SUD PACIFICA KNUT KNUTSEN O.A.S.

El buque motor

"EMMA BAKKE"

Con excelentes comodidades para un número limitado de pasajeros:

Cargará en VALPARAISO, alrededor del 1.o de diciembre
Cargará en SAN ANTONIO, alrededor del 2 de diciembre.
Cargará en COQUIMBO, alrededor del 5 de diciembre.
Cargará en ANTOFAGASTA alrededor del 10 de "
Cargará en TOCOPILLA alrededor del 14 de "

Para puertos escandinavos, vía puertos peruanos y Panamá.

También recibirá carga para otros puertos europeos, con trasbordo, y para los de Centro América, Nueva Orleans, Habana y el Lejano Oriente, con trasbordo en Panamá.

Por fletes y demás pormenores, verse con:

Williamson, Balfour & Co. S. A.

Dirección Telegráfica: "KNUTLINE"

VALPARAISO
Teléfono 7871

SANTIAGO
Teléfono 82421

NORDDEUTSCHER LLOYD

BREMEN

Servicio regular de carga y pasajeros entre Europa y esta costa, vía Panamá y Magallanes.

Próximas salidas de Valparaíso:

b/m. "MUENCHEN". . . . . . 4 de Diciembre
b/m. "DUESSELDORF". . . 20 de Diciembre
b/m. "NUERNBERG". . . . . 16 de Enero
b/m. "FRANKFURT" . . . . 20 de Enero

NORDDEUTSCHER LLOYD, BREMEN.

Agencia General:

VALPARAISO PRAT 828 CASILLA 136-V

CIA. TRASPORTES MARITIMOS.

SANTIAGO

Bandera 191, Cas. 1959. Teléfono 62181.

PACIFIC LINE

PARA LA COSTA, HABANA Y EUROPA

"REINA del PACIFICO" 7 de diciembre
(Escala extra Chañaral)
"OROPESA" ... ... 18 de enero 1938
"REINA DEL PACIFICO" 22 de febrero

Pasajes combinados a: New York, vía Habana o Bermudas, a precios reducidos

THE PACIFIC STEAM NAVIGATION CO.

SANTIAGO: Agustinas 1062-66 —TELEF. 80333.
VALPARAISO: Blanco 689.—Teléf. 3191.

COMPAÑIA SUD-AMERICANA DE VAPORES.

Servicio rápido semanal de pasajeros al Norte, puertos del Perú y Guayaquil.

"HUASCO"

Saldrá de Valparaíso:

el LUNES 22 de NOVIEMBRE, a las 7 P. M.

Este vapor cuenta con departamentos de 1.a clase, con baño anexo.

OFICINA: AGUSTINAS 1109. TELEFONO 80289.

Compagnie Générale Transatlantique

SERVICIO MENSUAL DE PASAJEROS Y CARGA PARA PUERTOS FRANCESES, AMBERES, LIVERPOOL E INTERMEDIOS

Vapor "ALASKA"

Saldrá: de Valparaíso: el 3-5 de diciembre.
Saldrá: de San Antonio: el 6-7 de diciembre.

Clase única para pasajeros. Precio módico.

DATOS:

VALPARAISO: A. J. BROOM & Cía. Ltda., AGENTES GENERALES EN CHILE. Blanco 638, Cochrane 639. Teléf. 2394. Casilla 910.

SANTIAGO: Eug. METTAIS, Pasaje Matte 92.

SOC. ANON. MARITIMA CHILENA

VAPOR AL NORTE:

"CHILE"

SALDRA EL VIERNES 26 DE NOVIEMBRE, A LAS 20 HORAS. Sitio C., para Coquimbo, Huasco, Chañaral, Taltal, Antofagasta, Tocopilla e Iquique.

TRES CLASES:

Cámara "A": Cabinas unipersonales y departamentos de lujo.
Camara "B": Espléndidos camarotes para dos personas.
3.a Clase: Camarotes, ropa de cama y todo servicio.

MAS INFORMES:

Gerencia en Valparaíso: Blanco 582 — Teléfono 7351.
En Santiago: Transportes Unidos, Agustinas 1042.

GRACE LINE

"Santa Clara"

SALDRA DE VALPARAISO PARA NUEVA YORK EL VIERNES 3 de diciembre, a las 17 horas, haciendo escalas en Chañaral, Antofagasta, Mollendo, Callao, Talara, Guayaquil, Buenaventura, Balboa, Cristóbal, Habana y Nueva York.

"Santa Bárbara"

SALDRA DE VALPARAISO PARA NUEVA YORK, el JUEVES 9 de diciembre, a las 22 horas, con escalas en Antofagasta, Mollendo, Callao, Guayaquil, Buenaventura, Balboa, Cristóbal y Nueva York.

A EUROPA, vía Nueva York, con tarifas especiales.

MAS INFORMACIONES PODRAN PROPORCIONARLE

Grace y Cía. (Chile) S. A.

HUERFANOS 1189 — TELEFONO 63142 — SANTIAGO

"ITALIA"

LINEA EXPRESS A EUROPA

SALIDAS DE VALPARAISO:

"ORAZIO", 1.o Diciembre
"VIRGILIO", 11 Enero.

Pasajes de LLAMADA a precios reducidos de cualquier punto de EUROPA y LEVANTE.

AGUSTINAS 1102 "ITALIA" TELEFONO 84402.

LOS SOCIALISTAS SE CONCENTRARAN HOY EN EL PARQUE COUSIÑO

El Comité organizador de la concentración socialista que se efectuará hoy en el Parque Cousiño, nos ha entregado para su publicación lo siguiente:

"Anoche, el Comité Organizador y las comisiones especiales dieron por terminados los preparativos y la propaganda para la Marcha de la Libertad que el Partido Socialista ha preparado para hoy, a las 10 de la mañana, en el Parque Cousiño.

Durante la tarde y la noche de ayer, en los trenes del sur, llegaron las delegaciones de las provincias de Maule, Linares, Talca, Curicó y Colchagua, que vienen a participar en la concentración de hoy.

En las primeras horas de la mañana de hoy llegarán las comisiones que vienen de Aconcagua y Valparaíso.

A las 10 horas se organizará la columna que tomará disposición alrededor de la elipse, de acuerdo al plan que se ha dado a conocer internametne.

El desfile será encabezado por una banda y las banderas del P. S., chilena, española, mexicana y aprista. Seguirán los miembros del Comité Central y de la Brigada Parlamentaria Socialista.

Después formarán las Brigadas Infantiles, la Federación de la Juventud Socialitsa y la Brigada Universitaria Socialista.

Vendrá después el primer distrito de Santiago, con sus diez secciones, sus brigadas de movilización, carros alegóricos etc. Encabezará esta columna el Comité Regional.

A continuación desfilarán las delegaciones de provincia, que se presentarán con sus estandartes y distintivos especiales.

Seguirán las secciones de los distritos segundo y terceros, cerrando la columna los campesinos socialistas a caballo, que han venido especialmente a participar en la manifestación.

Realizado el desfile frente a la tribuna, se iniciará el acto de fondo con un homenaje a los caídos: Matte, Bastías, Llanos y Barreto.

Luego hablarán los siguientes oradores: el diputado Julio Barrenechea, representante de la Federación de la Juventud, de las mujeres y de los campesinos socialistas; Oscar Schnake, secretario general del P. S., y el líder senador Grove, que cerrará la manifestación.

Se rendirá un homenaje especial a México, en la persona de su Presidente Lázaro Cárdenas, y otro a Haya de la Torre, líder aprista peruano.

El senador Grove tomará la promesa de fidelidad al P. S. y a la causa.

A las 14.30 horas se dará comienzo en la Quinta Los Sauces, de Tropezón, a una fiesta campestre de confraternidad y camaradería".

CITACIONES POLITICAS

ASAMBLEA LIBERAL DE ÑUÑOA.— Cita a sesión extraordinaria para el martes 23, a las 19 horas, en el local del Club de Septiembre. El secretario.

CENTRO LIBERAL DE LA 10.a COMUNA.— Cita a reunión ordinaria para el martes 23, a las 9 P. M., en su secretaría, Santa Ana 23 A.

Se encarece la asistencia de los directores señores Alfredo Alfaro, Arturo Romero, Luis Castillo, Arturo Leclerc y Juan Paulino Lazo.— Secretario.

PARTIDO SOCIALISTA SECCION INDEPENDENCIA.— Cita a todos sus militantes y simpatizantes para hoy domingo, a las 8 de la mañana, en su local Independencia 1222, para asistir en masa a la Marcha de la Libertad, que se efectuará en el Parque Cousiño.— Sec. Propaganda P. S. Sec. Indep.

Ayer inició sus labores en Valparaíso y hoy elegirá mesa directiva Conv. de la Democracia Unificada

Al acto inaugural del torneo concurrieron más de 300 delegados de distintos puntos del país.— Hicieron uso de la palabra los señores Aquiles Concha, Fidel Estay, Juan Pradenas Muñoz, Manuel A. Luna, Pedro Cárdenas Núñez y Luis Ramírez Aris.— Continuas incidencias en el seno de la Comisión Calificadora de Poderes postergaron la elección de Mesa

La Convención general ordinaria de la Democracia Unificada fué inaugurada ayer en Valparaíso, con asistencia de cerca de 300 delegados representantes de las diversas asambleas del país.

A las 11.45. se efectuó en el Teatro Mundial el acto inaugural, presidido por el presidente del partido, don Aquiles Concha, y por los dirigentes, señores Julio Martínez Montt, Pedro Cárdenas Núñez, Juan Pradenas Muñoz, Francisco Lobos, Nicasio Retamales, Luis Ramírez Aris, Manuel Antonio Luna, Fidel Estay, Máximo Venegas, Juan Osorio Gómez, y el señor Guillermo Bañados. Concurrió también, una delegación del Partido Demócrata Femenino.

DISCURSO DE BIENVENIDA

El presidente de la Agrupación de Valparaíso, don Luis Ramírez Aris, pronunció el discurso de bienvenida a los delegados.

Manifestó el señor Ramírez Aris que después de 50 años, y conmemorando la fundación del partido, Valparaíso tenía la satisfacción y el orgullo de que se realizara una convención de tan alto significado para el futuro de la colectividad, ya que en ella debía acordarse el rumbo político definitivo.

Saludó a los convencionales, y pidió que la serenidad, la comprensión y la altura de miras presidieron lo actos del torneo político que se inauguraba.

SE DECLARA INAUGURADA LA CONVENCION

A contiuación el presidente del partido senador, don Aquiles Concha declaró inaugurada la Convención Ordinaria de la Democracia Unificada.

El Presidente de la Democracia Unificada senador don Aquiles Concha, saludó a los convencionales y recordó que el Partido celebrada su 50.o aniversario de luchas sociales, después de haber vivido etapas de esfuerzo y abnegación al servicio del pueblo. Manifestó que hasta hace poco la democracia había debido soportar una división, la cual la soberbia de unos y el error de otros provocaron.

Rindió homenaje a las ideas libertarias manifestando que los pueblos no conspiran contra los opresores, sino que es la verdad la que se impone y derriba a quienes no sirven los intereses de la mayoría.

Recordó las luchas doctrinarias afrontadas por el partido desde sus primeros pasos, y dijo que no podía posponerse en aras de ambiciones o apetitos personales la finalidad que señala la carta fundamental de la colectividad.

El señor Concha se refirió también a la pureza de los sufragios y manifestó que el hombre que vendía su conciencia no podía abrazar la creencia democrática. Criticó los métodos políticos de que se valen algunos hombres para figurar y llegar al parlamento a servir intereses personalistas y reducidos.

Después de analizar el momento que vive el Partido y su responsabilidad en la hora presente, el señor Concha, saludó a los convencionales, y manifestó su confianza en que de esta Convención la colectividad saliera unida fraternalmente, para seguir luchando con mayor fervor por los postulados que le legaran sus fundadores.

HABLA DON JUAN PRADENAS

El senador don Juan Pradenas Muñoz, hablando a nombre de los senadores recordó a los fundadores del partido, entre ellos las figuras de los señores José Pío Cabrera, Diego Escanilla y Moisés Anabalón.

Manifestó que estos tres sobrevivientes se reunían en este momento en Santiago para conmemorar el 50.o aniversario de la fundación del partido y pidió para ellos un homenaje de pie.

Después de que la Convención rindió el homenaje pedido, el señor Pradenas continuó su discurso manifestando que la Democracia debía abandonar las luchas estériles y defender la doctrina como finalidad única. Declaró que aceptaba la invitación del senador Estay para colaborar estrechamente unidos.

Finalmente y después de dar lectura a la primera acta del directorio fundador del partido expresó el señor Pradenas: "Hoy como ayer los que piden justicia son tildados de comunista y socialistas. Nuestro partido no se fundó para servir a la oligarquía, se fundó para servir a los humildes; a los que piden justicia. Nuestra ubicación está pues, en la izquierda, no en el Arzobispado".

DON PEDRO CARDENAS NUÑEZ

En representación de los diputados le fué ofrecida a continuación la palabra al señor Pedro Cárdenas Núñez, quien expresó entre otras cosas, que debían cesar las luchas intestinas en la Democracia. "Que sea de los adversarios de quienes nos venga la calumnia. No nos destruyamos entre nosotros.

Muchos de nuestros correligionarios han desconocido la actuación y la honradez de hombres como Artemio Gutiérrez, que después de haber servido lealmente a la causa de la democracia murió en un lecho humilde, más humilde que el de muchos llamados izquierdistas.

Recordó que un proyecto encaminado a servir a la clase humilde, el de hacer optativo el expendio de leche pasteurizada encontró la obstinada resistencia de los diputados médicos izquierdistas. Recordó la elección de Cautín, en donde muchos miembros del partido trabajaron por el candidato izquierdista señor Sáenz, en contra del señor Mandujano Tobar y terminó diciendo que el partido no debía buscar alianzas con quienes ponían en duda su integridad y su honradez política.

DON MANUEL ANTONIO LUNA

Habló en seguida el diputado por Valdivia, don Manuel Antonio Luna, quien expresó que la Democracia debía estrechar sus filas disciplinadamente para defender la doctrina. Manifestó que en esta hora no podían buscarse términos medios, que había llegado el momento de colocarse a la derecha o a la izquierda. Es necesario dijo, que francamente adoptemos una actitud definida. Lo demás parecerá sumamente sospechoso.

SALUDO A LOS FUNDADORES

Se acordó enviar el siguiente telegrama a los fundadores del partido, señores Diego Escanilla, José Pío Cabrera y Moisés Anabalón: "La convención puesta de pie acordó condecorar con medalla de oro a las reliquias sobrevivientes de la fundación de nuestro partido y conferirles diplomas de honor como imperecedero recuerdo de gratitud por ustedes y demás apóstoles desaparecidos, hace ya medio siglo. Abrazos fraternales. Aquiles Concha, Juan Pradenas.

UNA INCIDENCIA

Antes de ponerse término al acto inaugural, hizo uso de la palabra el delegado de La Serena, señor Enrique Fairle Fuentes.

El señor Fairle Fuentes habló en términos que provocaron protestas de los convencionales, y no pudo poner término a su discurso.

La intervención del senador señor Pradenas y de los diputados señores Carlos Cifuentes y Francisco Lobos, hizo que la incidencia terminara.

También fué interrumpido el orador por los convencionales cuando manifestó que a los izquierdistas y frentistas no les importaba que al apoyar un candidato, éste fuera el doctor Sáenz o un miembro de la Iglesia, siempre que éste cumpliera más tarde con el programa trazado.

OTROS ORADORES

Finalmente hablaron el señor Oscar Letelier, que leyó un trabajo dedicado a la obra de don Malaquías Concha; el señor Guillermo Bañados, y don José Santos Córdova.

UNA VISITA AL CASINO

A las 15 horas de ayer los convencionales de la Democracia Unificada realizaron una visita al Casino de Viña del Mar. Durante esta visita fueron atendidos por altos jefes del establecimiento y funcionarios municipales.

HOY SE ELEGIRA MESA DIRECTIVA

Ayer, a las 18 horas, en el local del Centro Malaquías Concha se efectuó la primera sesión de trabajos de la Convención, cuyo objeto principal era elegir la Mesa Directiva del torneo, lo que no se pudo efectuar debido a que la labor de la comisión calificadora de poderes se prolongó inesperadamente.

Por lo tanto, la Mesa Directiva será elgida en la sesión que se efectuará a las 10 horas de hoy.

Los candidatos a presidentes de la Convención, con más opción, son los señores Aquiles Concha, Fidel Estay y Moisés Bernales, quienes serán apoyados por las distintas corrientes en que están divididos los delegados, según sus preferencias.

INCIDENTES EN EL SENO DE LA COMISION DE PODERES

Las sesiones celebradas ayer por la Comisión de Poderes, compuesta por los señores José Santos Córdova, Nicasio Retamales, Arturo Flores Consejeros y Santiago Wilson, se caracterizaron por continuos incidentes, sin mayores consecuencias.

La comisión ha objetado diversos poderes, sobre los cuales se pronunciará la Convención.

NO HABRIA PRONUNCIAMIENTO SOBRE LA PROXIMA LUCHA PRESIDENCIAL

Hemos conversado en la tarde de ayer con diversos parlamentarios y dirigentes con respecto a la posibilidad de que se adopte un acuerdo que podría situar al partido en un campo de los que se disputan el predominio político en estos momentos.

Estos dirigentes estiman que el acuerdo que tendría mayor ambiente sería el de no pronunciarse por el momento sobre la próxima lucha presidencial, dejando a la determinación de la nueva directiva que elija esta convención, todo pronunciamiento sobre el particular.

Por otra parte, otros sectores estiman que el acuerdo comprendería una consulta plebiscitaria a las asambleas, la que se realizaría por la directiva, después de las próximas elecciones municipales.

OBSERVADORES RADICALES

En los círculos de la Convención se habló ayer de que el Partido Radical enviaría una comisión observadora para sondear el ambiente de la Democracia con respecto a la invitación formulada por este partido y por el Frente Popular, para que participe en la proyectada convención presidencial de izquierdas.

Según pudimos informarnos al llegar hasta la Convención, la comisión en referencia, existiría el propósito que ella sólo se entrevistara con la mesa directiva, ya que las próximas sesiones de trabajo serán exclusivamente para los convencionales.

Ya en el acto inaugural de ayer, algunos parlamentarios y dirigentes manifestaron su deseo de que la Convención no fuera visitada por elementos de otros partidos, ideas que encontraron oposición por parte entre otros, del senador don Juan Pradenas Muñoz, quien manifestó que este acto debía ser absolutamente público.

TELEGRAMA DEL PARTIDO COMUNISTA

El Partido Comunista envió ayer el siguiente telegrama a la Convención: "Convención Democracia Unificada, Valparaíso. —Comité Central Partido Comunista saluda cordialmente Democracia motivo aniversario fundación y convención nacional. Congratúlase ratificar invitación Frente Popular concurrir convención izquierda. Partido Comunista tiene certidumbre que Convención, leal tradición fundadores, uniráse santa causa liberación nacional y defensa Democracia contra fascismo y reacción.— **Contreras Labarca**".

Abanderizar el partido con una tendencia determinada se estima como un paso muy poco político

Durante las reuniones efectuadas ayer por los convencionales de la Democracia Unificada, se ha podido advertir que la ex corriente demócrata ha alcanzado un triunfo al estar representada por mayor número de delegados.

Los observadores de esta corriente estiman que en tales condiciones sería probable que la Convención adoptara un temperamento opuesto a participar en el Congreso Presidencial de Izquierdas que auspicia el Partido Radical.

Se cree, por otra parte, que no sería un paso político al pronunciarse ahora sobre la cuestión presidencial, ya que dentro del Frente Popular existe una situación incierta con respecto a este problema, en donde radicales y socialistas, como partidos mayoritarios, se disputan el mejor derecho para llevar como candidato único de la izquierda a un hombre de sus filas.

Por estas consideraciones se estima en estos círculos que contaría con mayores posibilidades de éxito un pronunciamiento que contemplara marcar un compás de espera en la posición de la Democracia, en tanto que no se despejara el horizonte político, con las resoluciones de las demás colectividades y el resultado de la próxima lucha municipal.

"Hablan de izquierdas los que han afrontado los peores contubernios"

dijo el senador don Fidel Estay Cortés. — "Los que atacan a sus correligionarios son bastardos que en su pequeñez sólo atinan a herir por la espalda"

Designado por la mesa directiva de la Convención, uso de la palabra el senador don Fidel Estay, quien fué objeto de prolongados aplausos.

Manifestó el señor Estay que 50 años de luchas titánicas, por ideales bien definidos, habían hecho de la Democracia un gran conglomerado de ciudadanos.

Agregó que una división trajo, como consecuencia lamentable, el que la colectividad, en algunas ocasiones, y sus nombres en particular no se hubieran preocupado del cumplimiento de sus deberes, transformándose algunos en caudillos eventuales de grupos.

Refiriéndose a esta situación creada, y a la cual puso término la unificación manifestó que ni uno ni otro grupo podían, hoy, arrojar piedras a la otra tienda, porque lo mismo que en el adagio, ellas podían lesionar al mismo que trataba de ofender.

Ojalá, expresó el señor Estay, nos acordemos siempre de la doctrina que hemos jurado defender y del compromiso solemne que hemos contraído con el pueblo, que más tarde nos llamará a rendir cuentas, ejercitando un legítimo derecho.

LOS CAMPEONES DE LA DOCTRINA

Más adelante, se refirió el senador señor Estay a las expresiones que constantemente se escuchan sobre defensa de la doctrina, manifestando que hay muchos mercaderes audaces que sólo recuerdan esta doctrina en las asambleas, pero que, en ocasiones no han trepidado en formar tienda aparte.

Reconocemos y debemos reconocer — agregó — que las mayorías mandan en una organización democrática y que las minorías deben acatar estos mandatos. Si las minorías son selectas y tienen la razón, la verdad se impondrá por sobre todo.

"No tenemos que envidiar a ningún partido. Los hombres de la democracia siempre han tenido como divisa la realización de una obra colectiva grande. Por eso es conveniente sentar como tesis inamovible de que los demócratas no siembren el desprestigio en sus propias filas. Tampoco puede afirmarse, sin caer en un error, lamentable que un grupo del partido defiende una doctrina, y otro la ataca.

Los que así piensan y así zahieren a sus correligionarios son bastardos que en su pequeñez sólo atinan a herir por la espalda.

"Los que no son capaces de estar unidos bajo una misma idea, fraternalmente, deben abandonar el partido. Es preferible que seamos pocos; pero estrechados por lazos fraternales".

DERECHAS E IZQUIERDAS

En otros de los pasajes de su improvisación, manifestó el señor Estay: "Se habla de derechas e izquierdas, como si esta cuestión fuera la razón de ser del partido como si estuviéramos ante un dilema fatal. Parece que más nos importaran otras tiendas políticas que la nuestra. Mucho se habla de izquierda, y se nos mira como reaccionarios. Pero yo puedo afirmar que no habría socialismo ni sindicalismo si no hubiera sido por la Democracia. Los actuales campeones de la izquierda son hoy los que se nutrieron con la savia demócrata. A ella deben su razón de existir.

Hablan de izquierdas los que han afrontado los peores contubernios. Muchos de ellos, los radicales, por ejemplo, cuando estuvieron en el Gobierno nada hicieron por los problemas vitales del país, por disminuir la mortalidad infantil, por terminar el conventillo, por acabar con la miseria de nuestros conciudadanos.

La democracia es izquierdista, y no necesita unirse a carteles izquierdizantes para desarrollar su programa. Lo demás sólo se hace para conseguir el aplauso fácil de la gente que olvida.

"Me inclinaré reverente ante las decisiones de la Convención, dijo finalmente el señor Estay, y daré muestras como el más disciplinado de los soldados de la democracia, de que sólo me guía un sincero espíritu de unión de fraternidad y doctrinarismo".

Las palabras del señor Estay fueron saludadas por prolongados aplausos de los convencionales.

Quinteto de la Federación Chilena venció a la Selección de Argentina

Magnífica impresión dejaron ambos equipos.— Quinteto Femenino del Baquedano venció al Valencia en el semifondo, por el score. de 14 por 11

En el Estadio Chile, se realizó anoche, la segunda presentación del Seleccionado de la Confederación Argentina de Basketball, enfrentando esta vez al conjunto del Deportivo Famae, reforzado con Salamovich, del Internacional, y Robles, del Green Cross; éste último integró el conjunto en el último período de juego en reemplazo de Gálvez.

Superior a las mejores espectativas, fué la presentación que cumplieron ambos conjuntos. El quinteto argentino, a pesar de caer derrotado por los metropolitanos, realizó una labor superior a su primera presentación Por su parte, el cuadro chileno, se comportó en forma que se hizo aplaudir en diversos pasajes de la brega, rehabilitado en forma merecida al basketball metropolitano de su primera presentación frente a los visitantes.

EL ESPECTACULO

Se dió comienzo al espectáculo con dos partidos preliminares entre los conjuntos infantiles del Bando de Piedad y Deportivo Famae; siguiendo a continuación el encuentro entre los conjuntos femeninos del General Baquedano y Deportivo Valencia, en donde venció el primero de los nombrados por la cuenta de 14 por 11, presentación ésta última que resultó de buena atracción.

MATCH DE FONDO

A las ordenes del árbitro señor Natalio Grumberg, los equipos se presentaron formados de la manera siguiente:

ARGENTINOS: Barbaglia y Morales; Pavón, Sánchez y Guzmán.

CHILENOS: Valenzuela y Espinoza; Reyes, Gálvez y Salamovich.

Los integrantes del equipo chileno, son los primeros en iniciar el marcador y en conseguir dominio en las acciones; a los cuatro minutos de juego el tablero indicaba 6 para los chilenos y 1 para los argentinos, quienes después de un descanso de dos minutos, logran cohesionar mejor su línea de ataque, mostrándose muy superiores a su primera presentación, y, apesar de sus buenos avances y ataques sostenido al tablero de los metropolitanos, no logran hacer dobles por su falta absoluta de visión del cesto.

Termina el primer tiempo con la cuenta de 15 por 8 en favor de los chilenos, que han desarrollado un juego de conjunto vistoso y efectivo, traducido en forma merecida en el marcador.

SEGUNDO TIEMPO

En la segunda etapa, el juego se hace más rápido por ambos conjuntos, impresionando los argentinos con sus combinaciones bajas y los pases de rebote en el centro de la cancha; pero, el juego de los chilenos es siempre cohesionado y de mayor efectividad; sus hombres rematan desde bajo del cesto y de larga distancia, acumulando en pocos instantes los puntos necesarios para afianzar su victoria final, la cual terminan en forma que su performance no decae en las acciones y su esfuerzo hasta los últimos instantes resulta entero y de una magnífica exhibición de buen basketball, terminando el partido con la cuenta favorable a los chilenos, 36 por 20.

EL MARCADOR

Los jugadores y puntos que intervinieron en el match fueron los siguientes:

CHILENOS: Valenzuela; Espinoza, 9; Salamovich, 10; Galvez, 8; Reyes, 7, y Robles 2. Total: 36 puntos.

ARGENTINOS: Sánchez 2; Barbaglia; Morales, 6; Pavón, 1; Gandolfi; Guzmán, 11, y Paz. Total: 20 puntos.

Mas de 20 años la favorita del publico
COCOA PEPTONIZADA
PAFF

Telas de Yute Teñidas

SURTIDO COMPLETO DE COLORES ESPECIAL PARA CORTINAS, TAPICES, ETC., A PRECIOS DE FABRICA Y AL DETALLE, OFRECE:

Fábrica Nacional de Sacos

en cualquiera de estos locales:

Fábrica: Francisco Huneeus N.o 2910. Teléfono N.o 88047, frente a la Central de Leche.

Agentes: GRAHAM AGENCIES LTDA., Catedral N.o 1143.
GIBBS Y CIA., Catedral N.o 1143
SOC. EL TATTERSALL Moneda N.o 1020.

Fuerzas electorales de los partidos políticos nacionales

Estudio estadístico hecho por la Dirección del Registro Electoral

Damos a continuación un estudio estadístico sobre las fuerzas electorales de los partidos políticos nacionales, hecho por la Dirección del Registro Electoral, de acuerdo con los resultados de las elecciones generales de Congreso Nacional, efectuadas el 7 de marzo del presente año, estudio que adquiere importancia en los momentos en que comienzan los trabajos para la próxima elección para Presidente de la República:

	Candidatos diputados		Total volantes
	Presentados	Elegidos	
1) Partidos de Gobierno coaligados:			
Conservador	56	35	87.845
Liberal	57	34	85.515
Demócrata	52	7	20.026
Agrario	9	3	9,721
2) Partidos de Centro:			
Acción Republicana	17	2	9.802
Radical	84	29	76.941
3) Partidos de Izquierda:			
Socialista	37	19	46.050
Democrático	41	5	18,676
Nacional Democrático	17	6	17.162
4) Independientes:			
Candidatura independiente	38	3	17.040
Grupo Nacista	47	3	14,235
5) Partidos "accidentales" que no alcanzan representación parlamentaria	58	—	9.217
6) Votos dispersos y en blanco	—	—	582
	513	146	412.812

Resumen fuerzas electorales clasificadas ante la próxima elección Presidencial:

DERECHA:		
Conservador	87.845	
Liberal	85.515	
Demócrata	20.026	
Agrario	9.721	
Acción Republicana	9.802	
Independientes	17.040	
Suma		229,949
IZQUIERDA. Frente Popular:		
Radical	76.941	
Socialistas	46.050	
Democrático	18.676	
Nacional Democrático	17.162	
Grupo Nacista	14.235	
Otros Partidos	9.217	
Suma		182,281

Del Salón Oficial de Artes Plásticas

Con una numerosa concurrencia de público aficionado, autoridades, diplomáticos y artis inauguró ayer el Salón Oficial de Artes Plásticas de este año.

Seis grandes salas de pintura, escultura, grabados, artes aplicadas y fotografías, forman un géneo conjunto que los asistentes admiraron. El Salón de 1937, más amplio que los anteriores nuevas firmas de valor, es una representación de lo más escogidos del arte pictórico nacional manecerá abierto diariamente, mañana y tarde, excepto los lunes. La entrada es por el Mus cional de Bellas Artes, en el Parque Forestal.

LAS ASAMBLEA RADICA DE VALDIVIA ELIGEN CANDIDATO A PRESID

Las asambleas radica la provincia de Valdivia e tuarán hoy la elección candidato de la colectiv a la Presidencia de la R blica.

Este acto se efectuará en lugar del día 28, en q pronunciará el resto de asambleas del partido vista de una autorización pecial concedida por la rectiva radical.

Según las informac recibidas de la zona ele tuaría se estima que triu ría el candidato don P Aguirre Cerda sobre su tendor don Juan Ant Ríos.

PARTIDO RADICAL

ELECCION INTERNA DE ASAMBLEA RADICAL DE BLO DE CUREPTO.— Con 20.—Con fecha 14 del se reunió la Asamblea R la localidad eligiendo sus tos a regidores Municipales señores Manuel Gregorio González, Florindo Gonzál y Mario Salgado.

Nuevamente tendrán una nión el domingo 28 del curso para decidirse por la cidatura a la Presidencia República, contando con simpatías entre los asamb la persona de don Pedro Cerda.—(Corresponsal).

RESULTADO DE LA ASAMBLEA RADICA MENINA.— En la última celebrada por la Asamblea cal Femenina, bajo la cia de la señora Marta de actuando de secretaria ñorita Guillermina Calder ma, con numerosa asisten tomaron entre otros los tes acuerdos:

1.o Se rechazó por la dad de las presentes la presentada por la presiden nora Enriqueta Silva de del Campo, basada en su elección por la Asamblea de Santiago, como candi regidora: 2.o En igual rechazó la renuncia de las componentes de la mesa bían solidarizado con la cia de la señora presidenta dejar en libertad de acción Asamblea, y 3.o Se aceptó dicación de la señorita en el sentido de ofrecer nifestación a la señora por su reciente triunfo cha interna del Partido elección de candidatos a Se nombró para el efecto comisión compuesta de las ras Margarita Mieres, de Castro, Ester Mira Marín y otras.

ACTIVIDADES DE LOS TIDOS POLITICOS EN COPILLA.— TOCOPILLA actividades políticas se cada vez más, tanto en con la elección de repres del gobierno comunal, lo que respecta a la lu sidencial. El Partido sido hasta ahora el notado más activo. Provincial de Antofagasta representantes para soluc tuaciones internas, aceptan todas sus partes ciertas disciplinarias acordadas rectorio local. Después de Asamblea se ha preocupado elección de candidatos a nales y de la lucha interna sidencial. Sobre el partic opiniones se hallan divididas así como se han constitui mités en favor de don Pedro rre Cerda y de don Juan Ríos.— Naveas, correspon

CONCURSO LITERAR LA NORMAL DE CHIL

Con motivo de celebrar de abril de 1938, el cincue rio de la fundación de la cuela Normal de Chillán, mité Organizador de las vidades ha abierto un so que tendrá tres premi 1.o una medalla de oro una medalla de plata una mención honrosa certamen pueden alumnos y ex alumnos Escuela Normal y los te rán los siguientes: 1.o fantil; y 2.o Cuento condiciones de forma y ción para ambos temas teramente libres.

PERSONAS A QUIENES SE NECESITA EN SUB-SECRETARIA de GUERRA

En la Oficina de Partes de la Subsecretaría de Guerra se necesita a las siguientes personas, a fin de poner en su conocimiento las providencias recaídas en sus presentaciones:

Juvenal Farías Molina, Margarita Alvarado v. de Díaz, Ana Jepke Welsbel, J. Luis Quezada Pastene, Manuel Nahuelhual H., Raúl Cheix de la Barra, Manuel Morales Urbina, Armando Alvarez Alvarez, Samuel Saldivar Retamales, Eduardo I. Avalos Bazay, J. Ramón Avila Avila, Domingo Antonio Medel, Luis E. Huerta Zavala, Jesús F. García Valdés, Oscar Ortega Villegas, José Candia Candia, Ju Olivero A., Sixto Pasten rez, Secundino Sepúlveda zar, Pedro L. Donoso Am Julio Barboza, Francisco riquez Aguilar, María Velazquez, Luis A. Vi Filomena y Sohé Jara Germán Vilo González, no Sepúlveda A., Ignacio tinez Cabezas, Carlos F sé R. Flores Martínez Rojas Rojas, José Andrés Quiñones y Carlos Fuenzalida.

Se ha publicado un boletín estadístico de la delincuencia

Contiene datos completos sobre delitos contra la propiedad denunciados y las cantidades recuperadas

Ha sido entregado a la circulación el Boletín de Estadística de la Delincuencia Denunciada e Investigada, editada por la Dirección de Investigaciones.

Esta publicación, que seguirá haciéndose periódicamente, tiene por objeto dar a conocer al personal del servicio, a las demás reparticiones públicas y a los estudiosos de esta especialidad, los datos estadísticos, numérico y gráfico de los delitos de robo, hurto y otros engaños denunciados o investigados en 1936.

Los datos numéricos están ordenados por zonas, de acuerdo con la organización que los Servicios de Investigaciones tienen en el país.

I Zona. — Se cometieron robos y hurtos por valor de $ 1.903.450, correspondientes a 2.491 delitos, y $ 393.782 por estafas, y otros engaños. Investigaciones recuperó el 55.8 por ciento de lo primeros, y el 70.6 por ciento de los últimos.

II Zona. — De $ 13.882.275 por robos y hurtos, y $ 7.026.962 por estafas y engaños, fueron recuperados el 50 por ciento y el 77.2 por ciento, respectivamente.

III Zona. — Fueron denunciados $ 3.190.122 por robos y hurtos, y $ 728.308 por estafas y engaños, de los cuales se recuperaron el 59.9 por ciento y el 74.4 por ciento, respectivamente.

El boletín contiene, además, otros datos muy interesantes sobre diversas labores anexas que realizan los Servicios de Investigaciones, ferrocarriles, automóviles, etc.; y cumplimiento de órdenes judiciales.

Registra también las labores específicas que desempeñan el Departamento Criminológico, los Servicios de Identificación y Pasaportes, y aquellos otros que se relacionan con la organización interna, tales como el servicio médico, el dental y el social.

CTE. DE BOYVE PARTIO AYER A BUENOS AIRES

Adicto Militar a la Legación de Francia en Chile, comandante Jean de Boyve, que partió ayer a Buenos Aires, en un avión de la Air France.

El comandante de Boyve visitará la capital argentina y Río de Janeiro, después de lo cual regresará a Santiago para reasumir sus funciones.

DIRECTORIO DE INST. DE INGENIEROS AGRONOMOS

El Instituto de Ingenieros Agrónomos ha elegido el siguiente nuevo directorio: Presidente, don Carlos Henríquez; vicepresidentes, señores Vicente Valdivia y Carlos Videla; secretario, don Julio Chacón; tesorero, don Ernesto Valenzuela; directores, señores Enrique Taulis, Ernesto Prieto, Alberto Zamora, Edmundo Montt, Manuel Leyton, Arturo Barrientos, D. González, C. Fuenzalida, Jorge Lechaptois y Federico Gerdtzen B.

S. E. inauguró un nuevo Pabellón del Preventorio Infantil de la Cruz Roja de San José de Maipo

En compañía de Ministros de Estado, parlamentarios, Jefes de las Fuerzas Armadas y diversas personalidades, visitó ayer este establecimiento, comprobando el grado de eficiencia en que se encuentra

Cordiales manifestaciones en su honor.— Discursos pronunciados durante el almuerzo. 150 pequeñuelas desfilaron ante S. E. con las banderas de todos los países adheridos a la Cruz Roja Internacional

EL GOBIERNO PRESTARA A LA CRUZ ROJA TODO SU APOYO, DIJO EL MIN. DE SALUBRIDAD

Con asistencia de S. E. el Presidente de la República se efectuó ayer la ceremonia de inauguración de un nuevo pabellón del Preventorio Infantil que la Cruz Roja Chilena mantiene en San José de Maipo.

El presidente de la Cruz Roja, general en retiro señor Luis Brieba, invitó especialmente al Excmo. señor Alessandri a conocer los adelantos que en el último tiempo ha experimentado esa obra que, como toda la labor de la Cruz Roja siempre ha contado con la decidida cooperación y simpatía del Primer Mandatario de la Nación.

EN EL PREVENTORIO

Poco antes del mediodía, partió S. E. a San José de Maipo, acompañado de los Ministros de Hacienda don Francisco Garcés Gana y de Salubridad doctor don Eduardo Cruz Coke, de los senadores don Fernando Alessandri Rodríguez y don Enrique Bravo Ortiz, del Intendente de Santiago don Julio Bustamante, del Comandante en Jefe del Ejército general don Oscar Novoa, del Jefe del Estado Mayor General don Carlos Fuentes y del jefe de la Casa Militar de la Presidencia comandante don José Jara Concha.

Momentos después de las 13 horas llegó hasta el Preventorio la comitiva presidencial. Entre las personalidades ahí reunidas que dieron la bienvenida al Excmo. señor Alessandri, anotamos al presidente de la Cruz Roja Chilena general don Luis Brieba, al delegado de la Cruz Roja Internacional señor de la Rosa, al vicepresidente de la Cruz Roja señor Ostornol, al Ministro de la Corte Suprema don Romilio Burgos, el Director General de Correos y Telégrafos don Alberto Phillips Huneeus, los miembros del Comité Central de la Cruz Roja, las autoridades locales, los jefes del Preventorio y distinguidas personalidades de Santiago, que fueron especialmente invitadas.

S. E. RECORRE EL ESTABLECIMIENTO

Luego después de la recepción cordialísima de que fué objeto el Excmo. señor Alessandri fué invitado a recorrer las diversas dependencias del establecimiento, que se encuentra instalado de acuerdo con todos los adelantos de la ciencia médica.

Tiene en la actualidad el Preventorio de San José de Maipo una capacidad para 150 camas, distribuídas en varias salas, bien aireadas y con bastante sol. Aparte de las habitaciones destinadas especialmente a los hospitalizados, el Preventorio cuenta con toda clase de instalaciones para la atención médica, la que es suministrada por competentes profesionales.

El nuevo pabellón, que S. E. inauguró ayer personalmente, viene a aumentar en cincuenta camas más la capacidad del establecimiento, dejándolo así en condiciones de ampliar sus humanitarios servicios.

Llamó especialmente la atención de S. E. y de sus acompañantes el espléndido estado en que se encuentra el Preventorio, en el que se ha cuidado de todos los detalles para hacer sus servicios más eficaces.

Después de hacer un corto recorrido por la quinta en que se cosechan productos de chacarería para el consumo del mismo establecimiento, S. E. y acompañantes fueron invitados a almorzar.

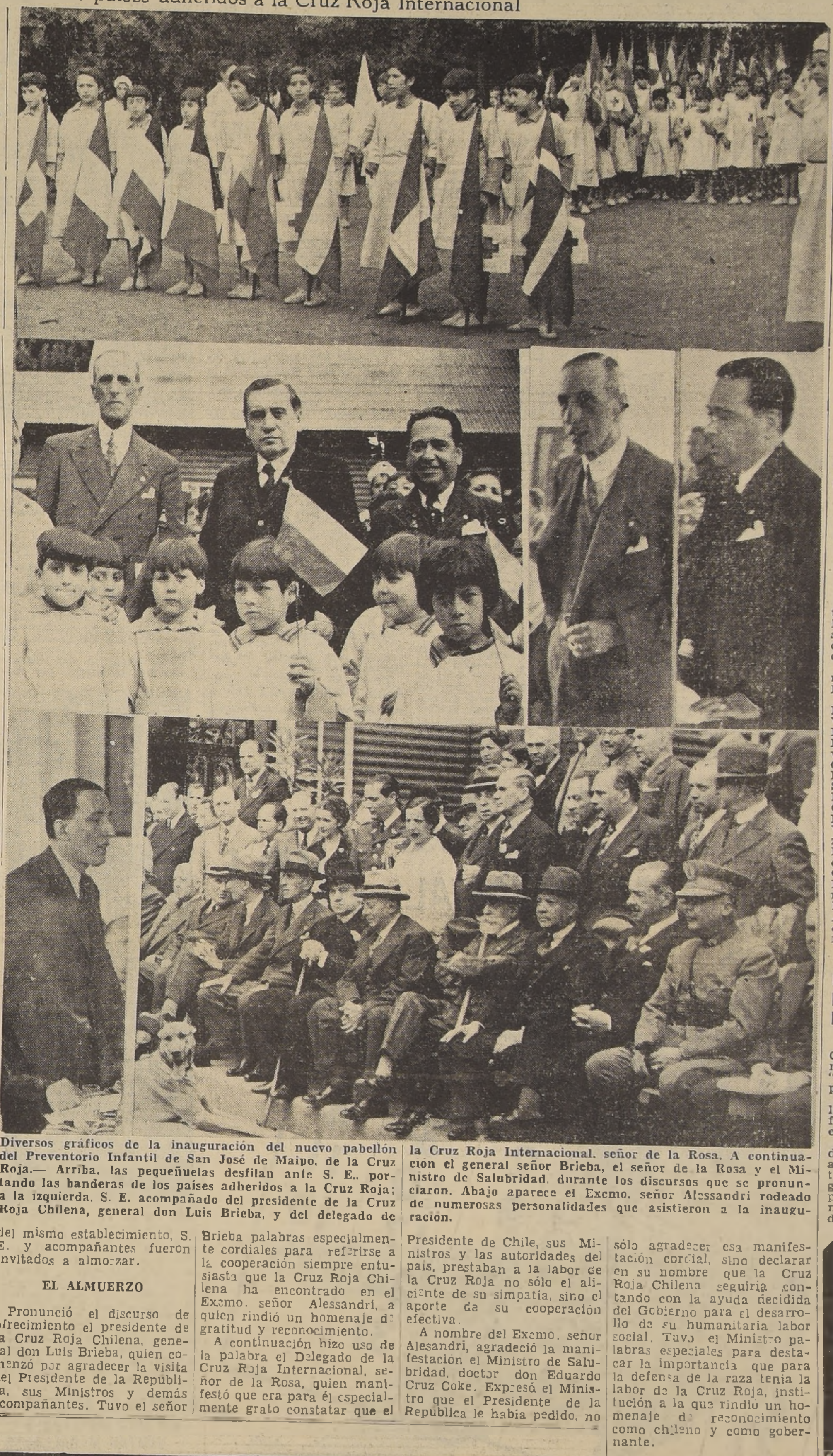

Diversos gráficos de la inauguración del nuevo pabellón del Preventorio Infantil de San José de Maipo, de la Cruz Roja.— Arriba, las pequeñuelas desfilan ante S. E., portando las banderas de los países adheridos a la Cruz Roja; a la izquierda, S. E. acompañado del presidente de la Cruz Roja Chilena, general don Luis Brieba, y del delegado de la Cruz Roja Internacional, señor de la Rosa. A continuación el general señor Brieba, el señor de la Rosa y el Ministro de Salubridad, durante los discursos que se pronunciaron. Abajo aparece el Excmo. señor Alessandri rodeado de numerosas personalidades que asistieron a la inauguración.

EL ALMUERZO

Pronunció el discurso de ofrecimiento el presidente de la Cruz Roja Chilena, general don Luis Brieba, quien comenzó por agradecer la visita del Presidente de la República, sus Ministros y demás acompañantes. Tuvo el señor Brieba palabras especialmente cordiales para referirse a la cooperación siempre entusiasta que la Cruz Roja Chilena ha encontrado en el Excmo. señor Alessandri, a quien rindió un homenaje de gratitud y reconocimiento.

A continuación hizo uso de la palabra el Delegado de la Cruz Roja Internacional, señor de la Rosa, quien manifestó que era para él especialmente grato constatar que el Presidente de Chile, sus Ministros y las autoridades del país, prestaban a la labor de la Cruz Roja no sólo el aliciente de su simpatía, sino el aporte de su cooperación efectiva.

A nombre del Excmo. señor Alesandri, agradeció la manifestación el Ministro de Salubridad, doctor don Eduardo Cruz Coke. Expresó el Ministro que el Presidente de la República le había pedido, no sólo agradecer esa manifestación cordial, sino declarar en su nombre que la Cruz Roja Chilena seguiría contando con la ayuda decidida del Gobierno para el desarrollo de su humanitaria labor social. Tuvo el Ministro palabras especiales para destacar la importancia que para la defensa de la raza tenía la labor de la Cruz Roja, institución a la que rindió un homenaje de reconocimiento como chileno y como gobernante.

UN DESFILE EN HONOR DE S. E.

Terminado el almuerzo, S. E. y acompañantes fueron invitados a presenciar una revista de los niños hospitalizados en el Preventorio.

Más o menos ciento cincuenta niños desfilaron ante S. E. y Ministro de Estado, portando algunos de ellos banderas de los principales países del mundo en que la Cruz Roja Internacional desarrolla su humanitaria labor.

Cada uno de los portadores de banderas, cuando pasaba ante el Presidente de la República, pronunciaba una corta alocución, de saludo al Primer Mandatario de la Nación. Cuando pasó ante S. E. la niñita que llevaba la bandera Chilena, sus palabras de entusiasta homenaje al Presidente impresionaron visiblemente al Excmo. señor Alessandri.

Terminada la revista, S. E. felicitó efusivamente al general señor Brieba y a los directores del Preventorio, por el espléndido pie en que mantienen el establecimiento y por la calurosa manifestación de que lo hicieron objeto, especialmente por la simpática presentación de las niñitas hospitalizadas, para juzgar la cual tuvo palabras especialmente cordiales.

Más o menos, a las 16.30 horas, el Excmo. señor Alessandri partió del Preventorio en dirección a Santiago, siendo objeto nuevamente, en esta ocasión, de una calurosa manifestación de despedida.

EL PREVENTORIO INFANTIL DE SAN JOSE DE MAIPO ES UNA DE LAS MAS HERMOSAS OBRAS DE LA CRUZ ROJA

Las pequeñas hospitalizadas son objeto de los más solícitos cuidados, en un ambiente propicio a su restablecimiento

El Preventorio Infantil de San José de Maipo, que ayer visitó S. E. el Presidente de la República, es una de las obras más hermosas y eficaces que desarrolla en el país la Cruz Roja Chilena, que preside el general en retiro señor Luis Brieba.

Las ciento cincuenta pequeñuelas que actualmente gozan de las ventajas del espléndido establecimiento, que en la próxima semana aumentarán a doscientos cincuenta, reciben en el Preventorio una atención médica inmejorable. Seleccionadas entre las miles de pacientes que día a día atienden los Dispensarios de la Cruz Roja en todo el país, las pequeñas hospitalizadas son objeto de los más delicados cuidados, que van desde la entrega de una tenida especial durante su permanencia en el establecimiento, hasta los auxilios médicos más modernos y costosos.

El régimen de vida del establecimiento, ajustado en todos sus detalles a las exigencias de una vida sana por excelencia: la limpieza e higiene que se observa en los dormitorios, comedores, sitios de recreo, etc., todo contribuye en el Preventorio de San José de Maipo a rodear a las pequeñas hospitalizadas de un ambiente propicio a su restablecimiento, al que no es ajeno el clima magnífico de altura.

Tanto es así lo que decimos, a tal punto las pequeños asiladas son rodeadas de un ambiente de bondad, que es frecuente el caso de niñitas que, al saber que se las traerá a Santiago para hacerles algún tratamiento médico especial, lloran creyendo que no se van a reintegrar al establecimiento.

ANOCHE VISITO NUESTRO DIARIO CHARLO, DESTACADO INTERPRETE DE LA CANCION POPULAR ARGENTINA

Lo acompañaban el guitarrista y cantor José Razzano, Alejandro Flores y su esposa señora Carmen Moreno

Después de la función nocturna del Teatro Caupolicán, donde actúa con especial aceptación, visitó anoche nuestro diario el actor y cantante argentino Charlo, que se encuentra en nuestra ciudad desde hace algunos días.

Acompañaban al intérprete de la canción argentina el guitarrista y cantor José Razzano, nuestro actor Alejandro Flores y su esposa señora Carmen Moreno de Flores.

Charlo y demás visitantes departieron cordialmente con el Director y redactores de este diario, manifestando el cantante argentino la satisfacción que le ha producido la buena acogida que le ha dispensado nuestro público, al que da las gracias por nuestro intermedio.

Después de una breve charla, el cantor argentino y acompañantes se retiraron de nuestro diario.

UN LLAMADO INTERESANTE A LAS DAMAS. . .
"Los Gobelinos"
OFRECEN SEDAS IMPORTADAS. DIBUJOS EXCLUSIVOS ARTICULO DE RIGUROSA MODA
ANCHO 0.95 CTMS.
PRECIO UNICO
EL METRO $ 25.

La presentación de gimnasia en la Esc. de Artes

Asistió un numeroso público. — Despedida a los alumnos que dan término a sus estudios

Extraordinarios caracteres revistió la presentación gimnástica de ayer de los alumnos de la Escuela de Artes y Oficios de Santiago.

A las 17.30 horas, en el amplio patio del establecimiento tomaron colocación 80 alumnos de los diferentes cursos, quienes iniciaron los ejercicios atléticos, bajo la dirección técnica del conocido profesor y atleta señor Ignacio Veloso.

Terminada la revista se inició la velada cultural en honor de los alumnos que terminan sus estudios en el presente año, acto al que asistieron más de 1.000 personas. Durante las horas de la noche se efectuó en los salones de la Escuela un baile íntimo, al que asistieron profesores, apoderados y alumnos de los últimos cursos.

La exposición de trabajos elaborados por los alumnos de las diferentes secciones permanecerá abierta hasta la tarde de hoy, en que será clausurada por la dirección de la Escuela.

Ayer fué visitada por miembros de la Asociación de Ingenieros, obreros calificados, profesores y estudiantes.

Mañana lunes se da término a los diferentes actos preparados en honor de los alumnos que terminan sus estudios, con un paseo a La Florida. La partida a este paseo ha sido fijado a las 8.30 horas, desde el local de la Escuela.

13 PROFESORAS DE ESC. VOCACIONALES DESIGNADAS AYER

Con fecha de ayer el Ministerio de Educación, dió curso a los decretos respectivos que designan a las siguientes personas como profesoras de diversas escuelas vocacionales del país:

Doña Valentina Mansilla Jiménez, directora de la Escuela N.o 16, de San Felipe.

De la Voc. N.o 66, La Ligua, Mercedes Marsal Salas; de la Voc. 67, San Felipe, Iralidez Iturriaga Muñoz; de la Voc. 68, La Calera, Lucinda Miranda Olivares; de la Voc. 71, Santa Cruz, Alicia Moreno Gálvez; de la Voc. 72, Molina, Alba Varas San Martín; de la Vov. 73, Coelemu, Tomasa Elena Ceballos Canales; de la Voc. 76, Ancud, Leontina Fernández Tello; de la Voc. 77, Castro, Eliana Valenzuela Martínez; de la Voc. 74 Lota, Juana Ides Vives, Tejidos; de la Voc. 74, Lota, Matilde Giovanini Cisternas, Lencería y Modas; de la Voc. 75, Lebu, Carolina Haverbeck Schliebner; de la Voc. 69, Malloco-Peñaflor, Armanda Samaniego Ojeda, y de la Escuela N.o 11, de Coronel, Ester Aqueveque Castro.

EL MARTES 23 SE HARA LA ENTREGA DEL PREMIO MARCOS ORREGO PUELMA

El Instituto de Ingenieros de Chile hará entrega el próximo martes del premio de honor "Marcos Orrego Puelma" correspondiente al año 1936.

El acto se llevará a efecto a las 19 horas en el Salón de Conferencias del Instituto, ubicado en San Martín 352.

A la ceremonia de la entrega de los premios se ha invitado a distinguidos profesores de Santiago y será amenizado por algunos trozos de música interpretados por el señor Hugo Fernández y por una charla de don Alfredo Lagarrigue.

Gonorreas

ANTIGUAS, rebeldes y agudas, en los dos sexos, se combaten rápidamente con

SELLOS "GONOCISTOL".

No haga ensayos. Tómelos desde hoy mismo. Fórmula precisa, acción rápida. Se venden en todas las farmacias del país. Base: Formina metilencítrica.

QUE SE LEVANTE PROHIBICION DE PESCAR OSTIONES

El Alcalde de Antofagasta señor De Ramón, ha enviado una nota al Ministro de Fomento, solicitándole que durante el mes de diciembre próximo deje sin efecto la prohibición de extraer ostiones en los puertos del norte.

Esta petición la hace con motivo de la gran afluencia de turistas y extranjeros que llegará a esa ciudad a las festividades de la "Semana Antofagastina", quienes harían gran consumo de ese molusco con grandes beneficios para la industria en referencia.

CHALET QUINTA

Barrio Los Leones

al Oriente Canal San Carlos, superficie 10.000 metros totalmente plantado. Regio chalet de dos pisos con buenos recibos, 6 dormitorios, dos baños, galería cerrada, gran balcón subterráneo grande, garage, etc., artefactos sanitarios de lujo. Precioso jardín, 3.000 metros de praderas y parque, 200 árboles frutales, gran parrón, gallineros, etc.

Precio: $ 120.000

Deuda, $ 75.000 largo plazo.

Tratar con:
Llewellyn - Jones HNOS
54 — Nueva York — 54

25 PROFESORAS ALUMNAS DE LAS CLASES DE ECONOMIA DOMESTICA TERMINARON AYER SUS LABORES

Profesoras-alumnas de los Cursos de Economía Doméstica, en la Escuela de Desarrollo.

En la tarde de ayer se efectuó el acto de Clausura de las clases de Economía Doméstica de los Cursos Libres de Perfeccionamiento de la Escuela Normal Superior "José Abelardo Núñez".

Dicho acto se efectuó en los salones de la Escuela de Desarrollo con asistencia de las autoridades educacionales, profesoras alumnas y distinguidas personalidades.

Los Cursos de Economía que duraron dos años de labor, presentaron una espléndida exposición de los trabajos de labores realizados.

Esta exposición será clausurada el 5 de diciembre próximo.

NOTICIAS BREVES

EL MINISTRO DEL TRABAJO, se dirigió en la tarde de ayer a La Calera, con el objeto de asistir a una concentración de gremios obreros, durante la cual se le harán diversas peticiones, relacionadas con las leyes sociales.

LA CONFEDERACION DE LA PRODUCCION Y DEL COMERCIO, de acuerdo con un memorial presentado por los gerentes de las instituciones bancarias se ha dirigido al Ministro del Trabajo, solicitando autorización para que el personal de los Bancos pueda trabajar los días sábado hasta las 16 horas, sólo en algunos casos especiales.

EL MINISTRO DE FOMENTO, ha sido invitado por el Alcalde de Magallanes, para que visite esa ciudad, con ocasión de la inauguración del monumento del General Bulnes, el 20 de enero próximo.

EL DIRECTOR DE LA CAJA DE LA HABITACION, visitará hoy las poblaciones obreras Monterrey, Negrete, Cerrillos y Rivera, a fin de imponerse de sus necesidades.

LAS SOCIEDADES MUTUALISTAS, tendrán representación en la comisión que estudie el programa de trabajos para el año 1938 del Departamento de Extensión Cultural, de acuerdo con instrucciones impartidas por el Ministro del Trabajo.

CON LOS BAILES DE ANOCHE Y EL DE HOY EN LA TERRAZA DEL CERRO SANTA LUCIA, se inicia una temporada de entretenimientos populares auspiciados por la I. Municipalidad. Se aprovechará la iluminación instalada por las fiestas de los estudiantes, y serán amenizados por dos buenas orquestas.

Productores de ajos celebrarán reunión mañana

Cambiarán ideas sobre la forma de exportar ese producto

En las oficinas de la Junta de Exportación Agrícola se efectuará mañana una importante reunión de gran número de productores de ajos.

Esta reunión tiene por objeto llegar a un acuerdo sobre la forma en que se harán las exportaciones de ajos. En el caso que los productores no se pongan de acuerdo en este sentido, la Junta de Exportación A. procederá a rematar las patentes de exportación de este producto.

PROGRAMA QUE SERA TRANSMITIDO DURANTE "LA HORA AGRICOLA"

El siguiente es el programa de conferencias que se transmitirán durante la presente semana, en la "Hora Agrícola", de la Radio Sociedad Nacional de Agricultura, a las 19.15 horas:

Lunes 22: Estado de las sementeras, por el Ing. Agr. de la Est. Exp. señor Manuel Elgueta; martes 23: aprovechamiento de los rastrojos de trigo y chacras tempranas, con cultivos ligeros convenientemente abonados; miércoles 24: consultorio agrícola a cargo del Ing. Agr. de la Est. Exp., señor Vicente Giaconi; jueves 25: cómo se combate la enfermedad de Bang en Estados Unidos, por el Dr. Julio San Miguel, del Instituto Biológico; viernes 26: nuevas observaciones sobre la poda en verde de los frutales.

SUPLEMENTO PARA EL MIN. DE JUSTICIA

Con fecha de ayer el Ministro de Justicia, don Guillermo Correa Fuenzalida, ha dirigido un oficio al Contralor General de la República, en el que de acuerdo con la Ley 4520, solicita que emita un informe sobre la procedencia de varios suplementos que habrán de pedirse al Congreso Nacional para atender los gastos de diversas reparticiones. Según el oficio las siguientes reparticiones necesitarían las siguientes sumas: Subsecretaría y Administración General, $ 118,000; Juzgados de Letras de Menor Cuantía, 25 mil pesos; Dirección General de Protección de Menores, $ 116,000, y Dirección General de Prisiones, $ 1.347,000.

ORGANIZACION DEFINITIVA QUE SE DARA A SERVICIOS SANITARIOS DEL MUNICIPIO

Serán ampliados a fin de que ofrezcan mayores garantías de higiene a los habitantes de la ciudad.— Las distintas secciones en que se dividirán

El Director del Departamento de Inspección y Salubridad del Municipio, ha entregado al Alcalde una nota en la que detalla la organización definitiva que tendrán los servicios sanitarios de la comuna, conforme al acuerdo de la Corporación que aprobó últimamente el proyecto sobre creación de zonas sanitarias.

Esta nueva organización obedece al propósito de la Municipalidad de ampliar los servicios sanitarios y organizarlos de manera que ofrezcan una mayor garantía de higiene para la población.

AMPLIACION DE LOS SERVICIOS

De conformidad con el proyecto de zonas sanitarias, los servicios quedarán divididos en: Inspección Sanitaria, Certificados de Sanidad, Servicio Médico Veterinario de Zonas, Vacunatorio, Casas de Limpieza y Baños Públicos.

La labor que desarrollará cada uno de estos servicios será la siguiente:

I.— Inspección Sanitaria de Zona

Los médicos encargados de esta función no se limitarán, como en la actualidad, a informar sobre las condiciones higiénicas reglamentarias de los locales comerciales o de las habitaciones colectivas, sino que se preocuparán de las condiciones de salubridad de cada zona, ya sean éstas dependientes de la falta de alcantarillado o desagües; de la existencia de basurales, estado ruinoso de las construcciones o viviendas; aguas estancadas; industrias insalubres o peligrosas a la salud de los obreros o del vecindario; ventilación insuficiente: falta de luz y de espacios libres en la vivienda; áreas verdes, etc., debiendo proponer a la Dirección las medidas necesarias para remediar las deficiencias señaladas.

Estudiarán, asimismo, los productos alimenticios en cuanto a su preparación y a su valor nutritivo en relación con el trabajo del obrero en sus diversas faenas, etc. etc., y se encargarán de la educación sanitaria por medio de cartillas, folletos u otros medios.

II.— Certificados de Sanidad

Otorgarán los carnets de sanidad a los individuos que intervienen en la fabricación, preparación y expendio de los artículos alimenticios.

III.—Servicio Médico Veterinario

Tendrán las funciones de la inspección de carnes, pescados y mariscos, el examen y la tuberculinización de las vacas lecheras, la inspección de los establos lecherías, de las caballerizas, fábricas de cecinas, etc.

IV.—Vacunatorio

Funcionará como anexo en cada zona a cargo de la Dirección General de Sanidad y corresponderá a ella otorgar los certificados correspondientes a los individuos que allí concurran.

V.—Casa de Limpieza

Tiene por objeto velar por el aseo personal y de las ropas, procediendo a la desinfectación de las ropas y extirpación de parásitos a los portadores, teniendo como complemento a

VI.—Los Baños Públicos

Estos servicios otorgarán certificados de limpieza gratuitamente a toda persona que concurra a estos locales.

Esta nueva organización entrará en vigencia el 1.o de enero próximo.

EXITO ALCANZO LA COLECTA DE AYER PRO ISLA DE PASCUA

Halagadores resultados arrojó la colecta de ayer en favor de los habitantes de la Isla de Pascua.

Desde temprano las diversas comisiones integradas por distinguidas damas de nuestra sociedad, recorrieron las calles de la ciudad, pidiendo su óbolo a los transeúntes que solícitamente atendían tan justa solicitud en favor de los pobladores de la lejana isla.

Una escena de la colecta de ayer pro Isla de Pascua

Los fondos obtenidos en la colecta de ayer serán distribuidos en forma absolutamente racionada, de tal manera que se obtenga el beneficio de todos los habitantes.

MINISTRO DE FOMENTO HA SIDO INVITADO A VISITAR MAGALLANES

El Ministro de Fomento señor Bascuñán, recibió una comunicación del Alcalde de Magallanes señor Pisano, invitándolo a que visite dicha ciudad, junto con los demás Ministros de Estado, en la ceremonia de la inauguración del monumento al General Manuel Bulnes.

Este acto patriótico tendrá lugar en Magallanes el día 20 de enero próximo, fecha en que se conmemora el aniversario de la batalla de Yungay.

CONCENTRACION DE LAS ESC. NOCTURNAS

El próximo domingo 28 del presente, a las 10 horas, en el Teatro Baquedano, se realizará un acto cultural para finalizar las labores del año.

El director, señor Luis Ortúzar G., avisándole previamente a Independencia 1765, atenderá a los profesores y alumnos de las diversas escuelas que tomarán parte en el programa.

Se nota entusiasmo en los alumnos, obreros y empleados, porque dicho acto sea todo un éxito.

También han sido invitadas las escuelas nocturnas particulares.

CIRCULO PATRIOTICO RENDIRA UN HOMENAJE AL GENERAL MACKENNA

A las 10.30 de la mañana de hoy, se realizará al pie del monumento al General Mackenna, ubicado en Av. Bernardo O'Higgins, entre Cochrane y San Ignacio, el homenaje que ha organizado en su honor el Círculo Patriótico de Santiago.

Concurrirán representantes de la Embajada argentina, una delegación de oficiales de la guarnición y la banda de la Escuela Militar.

Se instalará una línea telefónica directa al Japón

El servicio se hará por medio de la Compañía Internacional de Radio

El Ministro de Chile en Tokio, señor Martín Figueroa, ha comunicado al Ministerio de Relaciones Exteriores que en breve se instalará un servicio telefónico directo entre Japón y Chile. Este importante servicio se hará por intermedio de la Compañía Internacional de Radio.

Después de la visita al extremo oriente de una misión comercial chilena, que dejó abierta una corriente comercial chileno-japonesa, la inauguración de este servicio telefónico está destinada a influir poderosamente en el incremento de nuestras relaciones comerciales con el Japón.

CAJA DE AMORTIZACION SERVIRA EMPRESTITO DE LA MUNICIPALIDAD

El Gerente de la Caja de Amortización envió una nota al Alcalde de Santiago, en la que le comunica que el Consejo de esa institución acordó en su última sesión tomar a su cargo la obligación de servir el empréstito municipal para la construcción del Matadero y realizar otras obras de adelanto, con la declaración de que esta obligación estará sujeta a la condición de que las rentas afectas a la deuda que contraiga la Municipalidad serán abonadas a la Caja diariamente, a medida de su percepción.

Como se sabe, la Municipalidad, para responder al pago del empréstito, ha ofrecido las siguientes garantías especiales: las rentas producidas por los derechos de matanza del Matadero Público de Santiago; las rentas del Mercado Matadero y la hipoteca de los terrenos de edificios del Matadero y Mercado.

El acuerdo de la Caja de Amortización ha sido transcrito por el señor Vicuña Subercaseaux a todos los gerentes de las instituciones bancarias.

7 VACANTES EN LA EDUCACION PRIMARIA

La Dirección General de Educación Primaria ha llamado a concurso para proveer los siguientes cargos vacantes:

Dirección de Escuela de Primera Clase

N.o 24 de Santiago, Mujeres, Independencia N.o 656.

Dirección de Escuela de Segunda Clase

N.o 24 de Concepción, Mujeres, Hualqui.

Direcciones de Escuelas de Tercera Clase

N.o 41 de Valdivia, Mixta. San Carlos, Corral.

N.o 36 de Ancud, Mujeres, Lliuco, Quemchi.

Plaza de profesores

N.o 3 de Coronel, Hombres, 3.a clase, Coronel.

N.o 2 de Melipilla, Mujeres, 1.a clase, Urbana.

Profesor de Comercio y Ramos generales, para Escuela Vocacional N.o 10 de Sewell.

Los interesados por estas plazas vacantes deberán presentar sus solicitudes y copias de antecedentes a las inspecciones respectivas o a la Dirección General del Servicio, antes del día 3 de diciembre próximo. Las solicitudes que sean tramitadas por otro conducto que el indicado no serán tomadas en consideración.

Las propuestas de los señores Inspectores serán consideradas conjuntamente con las peticiones que formula directamente el personal a la Dirección General del Servicio.

ACUERDOS DE INTERES ADOPTO EL DIRECTORIO GEN. DE BOY-SCOUTS

En sus últimas reuniones el Directorio General de los Boy Scouts de Chile se ha venido preocupando en forma especial de asuntos relacionados con la Organización Internacional de la institución. Entre los numerosos acuerdos adoptados figuran el reconocimiento de algunas asociaciones recién fundadas en el extranjero, y el nombramiento de algunos representantes en otros países.

Entre los acuerdos de interés nacional merecen especial mención el reconocimiento de los delegados por las Provincias de Aconcagua, Ñuble y Cautín, y el nombramiento de dirigentes hacia las organizaciones de Valdivia, Antofagasta y Valparaíso.

También el Directorio acordó enviar saludos de reconocimiento por su labor a los Sres. Emilio Muñoz Mena a su llegada al país después de una jira por el extranjero y al Cónsul General de Chile en New York, Sr. Alfonso Gréz, por el informe presentado al directorio, acerca de la actuación de la delegación chilena en el Jamboree de Washington.

Por último el Directorio General de Boys Scouts autorizó las Concentraciones Regionales a verificarse en diciembre próximo en Antofagasta y Viña del Mar.

CAMPAÑA CONTRA EL ALZA DE PATENTES

Numerosas instituciones han adherido a la campaña que realiza el Comité Central del Comercio Minorista, para obtener que se rebajen las patentes. Este comité nombró una comisión para que informe sobre el proyecto de reforma de la ley de Rentas Municipales, que estudia una comisión designada por el Supremo Gobierno.

Este informe será entregado al Comité Central de los comerciantes minoristas, organismo que lo difundirá profusamente entre el comercio en general.

AUSENCIA DE LOS OFICIALES CHILENOS RESTO BRILLO AL TORNEO ECUESTRE DE N. YOR

Se recuerda a nuestros equitadores q eran los favoritos del público

El 5 de noviembre último, se dió término al Concurso Hípico Internacional de Nueva York.

En esta fotografía aparece, al centro, el General del Aire, Jefe de la Fuerza Aérea de Chile, don Diego Aracena, quien entregó al equipo vencedor en una de las más importantes pruebas del concurso, el trofeo donado por S. E. el Presidente de la República de Chile, Excmo. señor don Arturo Alessandri. Como se sabe, el general Aracena, regresó hace algunos días al país.

La señorita Shirley Noyes presentó también a los vencedores la copa ganada por ellos.

Los oficiales del equip nadense, victoriosos en es neo, que aparecen en esta tografía, son: de izquierda a recha: teniente Marshall C land, teniente Douglas capitán Stuart C. Bate, y niente coronel R. S. Tim

Esta vez, hubo diversas festaciones de sincero pesar la ausencia de los oficiales lenos, la que parece que brillo al reciente concurso ternacional, ya que dichos ciales, que en ocasiones siempre realizaron difíciles zas, eran muchas veces los voritos del público en las nes hípicas de Madison Garden.

EXISTE UNA RELACION METEOROLOGICA ENTRE CHILE E INDOCHINA

Según información que nos ha proporcionado del Salto, acaba de encontrarse una nueva relación entre las fluctuaciones de la temperatura en Saigon (Indochina) y Santiago de Chile.

Estas relaciones son determinadas por ondas atmosféricas de corto y largo período, que se propagan a través del Pacífico, bajo la acción de las fluctuaciones de la radiación solar.

El Observatorio del Salto ha hecho investigaciones a este respecto, que se remontan hasta el año 1905 y que han sido ayudadas con las estadísticas de la Smithsonian Intitution de los Estados Unidos, proporcionadas por el Dr. Clayton.

Estos estudios continúan desarrollándose por medio de un intercambio diario de meteorogramas por radio en onda corta, emitidos por la potente radio de Hanoi, que reúne todas las observaciones de la Indochina y el Lejano Oriente. En esta forma, todos los días se obtienen en Chile las informaciones correspondientes.

VELADA EN EL HOSPICIO HABRA HOY A LAS 16 Hs.

La Sección Legión Cívica del Bando de Piedad efectuará hoy, a las 16 horas, una velada para los niños de los asilos "General Baquedano" y "Lord Cochrane".

Esta velada se llevará a efecto en el teatro del Hospicio, Avenida Portugal 101, a las 16 horas, y participarán en ella destacados elementos artísticos.

CONCURSO HIPICO EN EL ESTADIO DE CARABINEROS

El domingo 28 del presente se efectuará un concurso hípico en el Estadio de Carabineros, a beneficio del desayuno escolar de los niños indigentes de las escuelas primarias.

Este torneo ha sido organizado por un grupo de señoras del Rotary Club de Santiago, con la cooperación entusiasta del Director General de Carabineros, general don Humberto Arriagada, quien ha facilitado el concurso de la institución, a fin de llevar a feliz término este torneo.

Contribuirá a dar mayor realce a este festival la presencia de S. E. el Presidente de la República, quien invitado especialmente a este acto, prometió asistir.

MEDIAS

PRECIOS DE LA LIQUIDACION QUE HEMOS VENIDO ANUNCIANDO:

SEDA Francesa, finas, par. . . . . $ 11.00

SEDA Francesa fina, torción especial, muy durables. . . . . . . $ 13.00

SEDA Francesa finas, transparencia ideal. . $ 15.00

SEDA Natural Francesa. . . . . $ 17.00

SEDA Natural, finísimas, lo mejor que se ha fabricado en el país. $ 25.00

VENTA MINIMA: 3 PARES.

FABRICA

Bella Vista 0503

FINAL DE LOS CARROS 0.

COLABORACION PARA EL PROYECTO SOBRE VACACIONES OBRER

Ayer se efectuó en la sal despacho del Ministro del T bajo una reunión a la cual tieron el comandante en del Ejército, general don O Novoa, y el ingeniero de los rrocarriles del Estado, señor tomayor, en representación Director General, a fin de tar sobre la cooperación podrían prestar, tanto el cito como los Ferrocarriles, proyecto sobre vacaciones obreros y sus familias.

En la reunión a que hacem mención, el general Novoa nifestó al Ministro que pe contar con toda su cooperac para los fines indicados. iguales términos se expres señor Sotomayor, quien que el martes próximo le ría un memorándum en el la Dirección de los Ferrocar consignaría la colaboración podría prestar al proyecto vacaciones para obreros.

Por otra parte, mañana reunirán en el Departamento Extensión Cultural represen tes patronales y de los catos, a fin de tratar sobre financiamiento de las vacac obreras, el cual se realizará diante la contribución econ ca de patrones y de los catos.

EL COMITE DE DEFENS DEL NIÑO PREPARA UN FUNCION DE BENEFI

El Comité de Instituc Unidas pro Defensa del Niñ organizado una función para el sábado 4 de diciem con el objeto de incremen los fondos destinados a y ampliar el servicio de alm zo escolar, que cada día a su mesa mayor número de tudiantes primarios.

Para esta función, que una matinée en el Teatro E rada, se ha preparado un trido programa de variedad en que participarán los artistas de la capital, que ofrecido graciosamente su curso.

El Comité nos pide que ya están en venta las en das, que pueden solicitars las escuelas primarias.

BIBLIOGRAFIA

"AMANECER"

La Falange Española de le ha editado un folleto lado "Amanecer", destinado propagar la doctrina y la tura nacional-sindicalista.

Chalets en barrio alt

VENDEMOS:

$ 310,000. — Barrio Los Leones, en esquina, moderno dos pisos, recibos, pisos de parquet altos 6 dormitorios, baños instalados. Calefacción central en todas piezas; terreno 1,100 metros cuadrados. Deuda Caja, $ 53,000.

$ 370 000. — Barrio Providencia, en esquina, let nuevo sin ocupar, dormitorios, 2 baños, lado, terraza, calefacción central

$ 280.000. — Cerca Francia, bungalow no, construcción dormitorio grande gulares, pisos parquet din porrón, Terreno: 880 m2.

En Providencia, tranvías, precioso moderno dos pisos dormitorios, baño de

$ 100,000. — o en esquina, chalet ierno, tres dormitorios baño instalado, terrazas, garage, llado; terreno 480 uadrados. Deuda Caja picados Particulares mil.

$ 140,000. — Av. Manuel Montt, cerca Av. Providencia, buena casa un construcción de 1 s Terreno 600 metros cuadrados.

Llewellyn - Jones Hnos.

54 — NUEVA YORK — 5

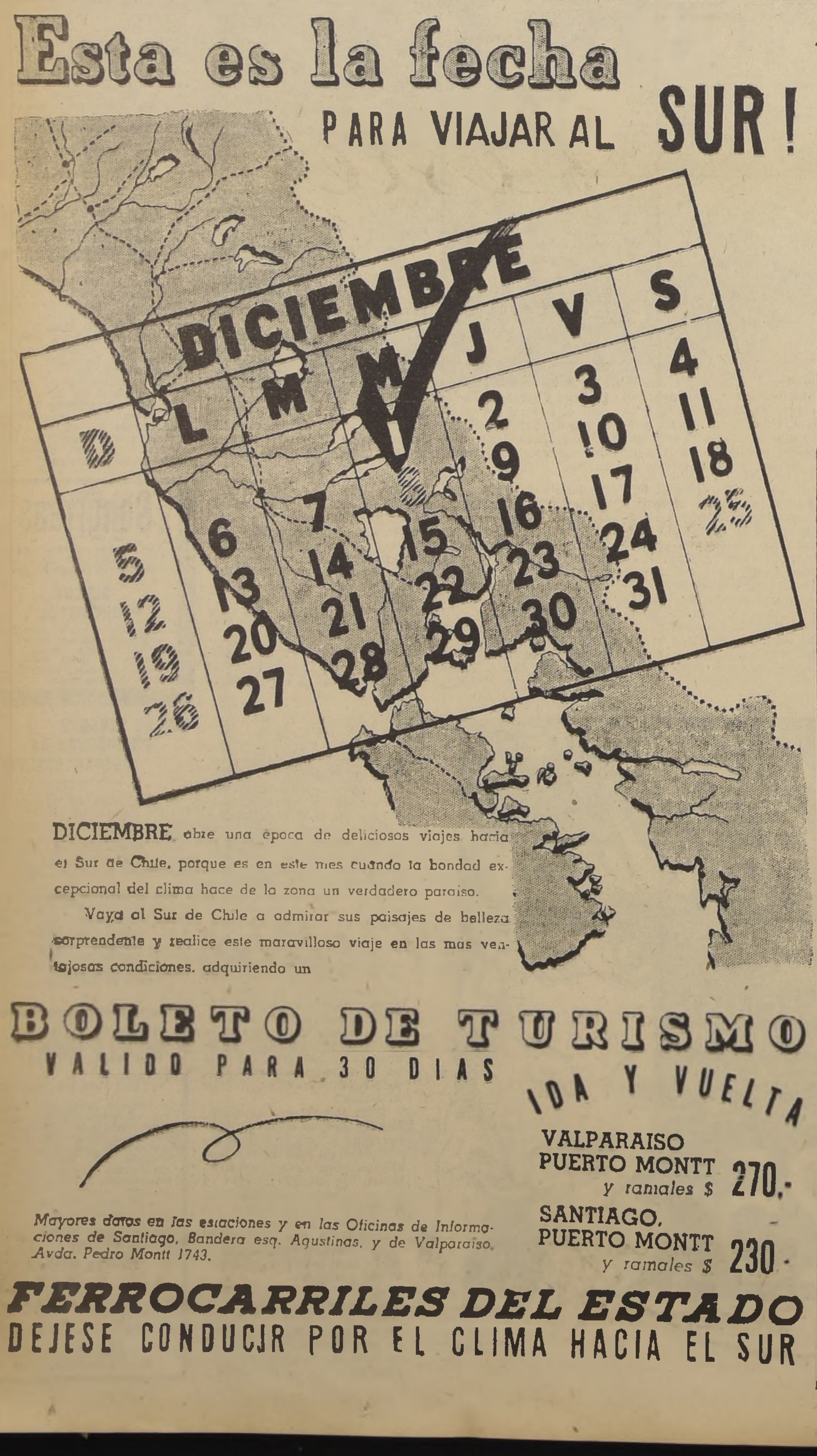

Esta es la fecha PARA VIAJAR AL SUR!

DICIEMBRE abre una época de deliciosos viajes hacia el Sur de Chile, porque es en este mes cuando la bondad excepcional del clima hace de la zona un verdadero paraíso.

Vaya al Sur de Chile a admirar sus paisajes de belleza sorprendente y realice este maravilloso viaje en las mas ventajosas condiciones, adquiriendo un

BOLETO DE TURISMO

VALIDO PARA 30 DIAS

IDA Y VUELTA

VALPARAISO PUERTO MONTT y ramales $ 270.-

SANTIAGO, PUERTO MONTT y ramales $ 230.-

Mayores datos en las estaciones y en las Oficinas de Informaciones de Santiago, Bandera esq. Agustinas, y de Valparaíso, Avda. Pedro Montt 1743.

FERROCARRILES DEL ESTADO

DEJESE CONDUCIR POR EL CLIMA HACIA EL SUR

AGUA OXIGENADA DOBLE
ELECTROLITICA
ELECTROZON
20 volúmenes doble fuerza
M.R.
18

Especial solemnidad revistieron los funerales del General D. Roberto Goñi

Se efectuaron a las 11 horas de ayer en el Cementerio General.— Los honores militares.— El Ministro de Defensa Nacional despidió sus restos en nombre del Gobierno.— Palabras del General don Carlos Fuentes.— El homenaje de la Marina de Guerra.— Los demás oradores.— Personalidades asistentes

Parte del numeroso público que concurrió a los funerales del general don Roberto Goñi.— A la derecha, el Ministro de Defensa Nacional, don Emilio Bello Codesido, pronunciando su discurso momentos antes de la inhumación de los restos.

Extraordinaria solemnidad revistieron los funerales del general don Roberto Goñi Simpson, que se efectuaron a las 11 horas de ayer, en el Cementerio General.

Desde las 10 horas, se encontraban en la Plazuela del Cementerio, esperando la llegada del cortejo, numerosos veteranos del 79, con sus estandartes y banda de músicos amigos personales del general Goñi y jefes y oficiales de las Fuerzas Armadas.

LLEGADA DE LAS TROPAS

Poco después de las 9.30 horas, empezaron a llegar a la Avenida de La Paz y a tomar colocación, con su cabeza en la Plazuela del Cementerio General, las fuerzas de la guarnición que por orden de la Comandancia rendirían momentos más tarde los honores de reglamento al paso del cortejo.

Las tropas tomaron colocación en el siguiente orden: Escuela Militar, con su banda y estandarte, Escuela de Ingenieros Militares, con su estandarte y la banda del Regimiento "Buin", el Regimiento "Cazadores" y el Grupo de Artillería a caballo "General Maturana". Al mando de estas fuerzas estaba el coronel Inspector de Artillería don Tobías Barros y sus ayudantes.

AFLUENCIA DE PUBLICO

A medida que se acercaba la hora fijada para los funerales, un numeroso público comenzó a congregarse en la Plazuela del Cementerio y en las calles por donde deba pasar el cortejo, para rendir un postrer homenaje al glorioso soldado.

LOS VETERANOS DEL 79

Mientras tanto, los veteranos del 79, con sus pabellones enlutados y su banda de músicos, formaron en la entrada del Cementerio para formar calle al cortejo y despedir al que fuera su jefe y compañero en gloriosas acciones de guerra.

SALIDA DE LOS RESTOS

Poco después de las 10 horas, después de una misa oficiada en la Parroquia de Ñuñoa, por Monseñor Rafael Edwards, asistido por el cura párroco y Capellanes del Ejército, se puso en marcha el cortejo en dirección al Cementerio General.

En primer término, una carroza atestada de ofrendas florales y luego la carroza de oficiales del Ejército con los restos del general Goñi, escoltada por un escuadrón del Regimiento "Cazadores".

A continuación, seguía una larga columna de automóviles con las delegaciones del Ejército y familiares y amigos personales del extinto.

HOMENAJE DE LOS ESCOLARES

A la salida del cortejo de la parroquia de Ñuñoa, los escolares de la columna formados a ambos lados de la calzada, rindieron un significativo homenaje al ilustre soldado.

LOS RESTOS LLEGAN AL CEMENTERIO

A las 11 horas, un toque de clarín, anunció a las tropas la llegada de los restos del general Goñi e inmediatamente los Comandantes de unidades dieron las órdenes del caso para rendir los honores correspondientes a su alto rango.

A medida que el cortejo enfrentaba los diversos regimientos formados en la Avenida La Paz, las tropas presentaban armas en tanto que las bandas ejecutaban marchas fúnebres.

SE DESCIENDE LA URNA

Frente a la puerta del Cementerio, y en medio de un profundo silencio, los familiares del general Goñi procedieron a descender la urna de la carroza y el cortejo se puso en marcha hacia el mausoleo del vicealmirante Goñi y familia, precedido por las bandas de la Escuela Militar y del Cuerpo de Inválidos.

En esta oportunidad, se agregaron a la columna, el Ministro de Defensa Nacional, don Emilio Bello Codesido y su Ayudante, el mayor don Arturo Marshall Rojas, el Subsecretario de Guerra coronel don Tomás Argomedo, el Comandante en Jefe del Ejército, general don Oscar Novoa, acompañado del mayor don Rafael Vigar y del teniente don Jorge Quiroga, el Jefe del Estado Mayor general don Carlos Fuentes Rabé; el Comandante de la II División general don Jorge Barí, Director de los Establecimientos de Instrucción Militar general don Arturo Espinoza Mujica, el Senador don Enrique Bravo Ortiz, varios generales en retiro y distinguidas personalidades que aguardaban en el Cementerio la llegada de los restos del general Goñi.

DISCURSO DEL MINISTRO DE DEFENSA

Después de los oficios religiosos, ocupó la tribuna erigida frente a la tumba familiar del general Goñi, el Ministro de Defensa Nacional, don Emilio Bello Codesido, para despedir sus restos en nombre del Gobierno de la República.

Damos a continuación el texto de su conceptuoso discurso:

"Señores:

Un viejo y glorioso soldado de la República, un benemérito sobreviviente de nuestro antiguo Ejército, un servidor que consagró toda su existencia y sus más nobles y abnegados esfuerzos a la institución en que llenó ampliamente los deberes para con la Patria, y que en horas de peligro nacional figuró entre sus defensores más destacados, ha partido a la región del eterno reposo, dejando imperecedero recuerdo de sus virtudes cívicas y un nombre que será símbolo del patriotismo, al que la historia dará el sitio de honor que ella discierne a los ciudadanos eminentes, a los hijos predilectos de esta tierra chilena que ilustran y enaltecen sus páginas inmortales.

El fallecimiento del ilustre veterano, general de División don Roberto Goñi, conmueve dolorosamente el sentimiento público, enluta los estandartes de las Instituciones armadas, y reviste los caracteres de un duelo nacional.

En su larga y gloriosa vida de soldado demostró las grandes cualidades de su espíritu generoso y patriótico y permaneció fiel hasta sus últimos días a los indestructibles vínculos que lo ligaron en todos los momentos de su existencia a la institución militar en donde supo conquistar merecidos laureles, el afecto de sus compañeros de gloria, la estimación y respeto de sus subordinados y de las nuevas generaciones, y también la gratitud de la Patria.

El Gobierno de la República se inclina reverente y dolorido ante sus mortales despojos, y se une al sentimiento de pesar que experimenta el país entero y especialmente nuestro Ejército y todas las instituciones militares, que rinden en estos instantes sinceros homenaje de afecto al que fué uno de sus servidores más meritorios y constantes, y que había llegado a constituir una querida reliquia de un glorioso pasado".

PALABRAS DEL GENERAL FUENTES

A continuación, usó de la palabra en representación del Ejército, el Jefe del Estado Mayor general don Carlos Fuentes Rabé, quién dijo más o menos lo siguiente:

"Señores, de nuevo al redoble de los tambores y agudos sones de los clarines, se han inclinado los invictos estandartes para rendir el postrer homenaje a uno de los nuestros que se aleja para siempre".

Hizo a continuación una reseña de su actuación ciudadana y de los servicios que prestara más de 44 años al Ejército, haciendo especial mención de su brillante participación en la Campaña del Pacífico.

"Pero la actividad del general Goñi no podía terminar con el retiro de las filas del Ejército. Su dinamismo era grande y en vez de descansar en la tranquilidad de su hogar, siguió actuando en la vida civil, sin perder nunca de vista la institución que tanto amó".

El Cuerpo General de Inválidos como el Cuerpo de Veteranos de Chile pueden dar fe de lo mucho que el general Goñi hizo por ellos, valiéndose del poderoso ascendiente que ejercía sobre todos aquellos que habíamos tenido el honor de ser sus subalternos.

Predicador incansable no dejaba pasar ninguna oportunidad para tomar contacto con el Ejército activo y así su figura llegó a ser venerado aún por aquellos que no le conocieron en la actividad.

Sus consejos siempre sanos y oportunos fueron escuchados con emoción en los momentos más álgidos y agitados de la política de estos últimos tiempos.

Patriota sincero, militar de convicción, ciudadano sin tacha, abogó con santo entusiasmo cada vez que se quiso poner en duda la probidad de nuestra institución.

Se refirió más adelante el general don Carlos Fuentes, a su gran anhelo a cuya realización dedicó sus mejores energías en los últimos tiempos: el traslado de los corazones de los Héroes de la Concepción a un cripta que se excavaría al pie del monumento a los mismos héroes en la Avenida Bernardo O'Higgins.

Terminó su discurso el general Fuentes diciendo:

"El ejemplo de su vida queda grabado no sólo en las páginas de la historia nacional, sino también en el corazón de cada uno de los soldados que hoy lamentan su muerte.

El Ejército de Chile, en cuyo nombre tengo el honor de hablar, de ese mismo Ejército que él comandó y al cual aportó lo mejor de su existencia, despide los restos del general Goñi en tanto que el clarín llama al silencio".

Acto seguido, un corneta del Cazadores tocó silencio, en cumplimiento de la orden del general. Fué éste un momento de intensa emoción, que se observó con gran recogimiento.

HOMENAJE DE LA MARINA DE GUERRA

Ocupó a continuación la tribuna para despedir los restos del general Goñi, en representación de la Marina de Guerra, el Almirante don Silvestre Calderón quien dijo lo siguiente:

"La Armada de la República rinde también su tributo de dolor ante el desaparecimiento del general don Roberto Goñi Simpson, que si bien fué reliquia nacional, lo fué particularmente de la Marina, porque conquistó sus mejores laureles formando parte de la oficialidad de nuestros barcos de guerra en la campaña del Pacífico.

"La tradición guerrera de sus dos apellidos es tan larga como la vida de nuestra patria soberana. Y don Roberto Goñi vivió para continuarla.

Después de referirse a grandes rasgos a su hoja de servicios, el Almirante Calderón terminó su discurso diciendo:

"Aspirante de Marina, heroeniño de la Epopeya del Pacífico. General venerable de la República: descansa en paz".

LOS DEMAS ORADORES

Habló a continuación, el mayor don Santiago Robles, en representación del directorio del Club Militar, institución de la cual el general Goñi era socio honorario.

El mayor señor Robles, en una sentida y sobria pieza oratoria, recordó la brillante personalidad del general Goñi, remarcó las simpatías y la consideración de que gozaba en las filas del Ejército, y lo señaló como un ejemplo para los futuros oficiales de la institución.

Le siguieron en el uso de la palabra, el general en retiro don Luis Anabalón; don Carlos Aldunate Bascuñán, comandante en retiro y compañero del general Goñi en la Escuela Militar, cuando dirigía este plantel don Erasmo Escala; el coronel en retiro don Enrique Phillips y el general en retiro don Javier Palacios Hurtado.

Todos los oradores destacaron los excepcionales merecimientos del general Goñi y expresaron el profundo dolor que ha causado su desaparecimiento.

SE SEPULTAN LOS RESTOS

Terminados los discursos, se procedió a la ceremonia de la sepultación de los restos. Familiares del general Goñi depositaron la urna en el mausoleo, mientras la banda de los veteranos ejecutaba una marcha fúnebre.

Una compañía de la Escuela Militar, hizo al mismo tiempo las descargas de ordenanza en forma impecable, de tal modo que se escuchó una sola detonación.

PERSONALIDADES ASISTENTES

Entre las personalidades asistentes a los funerales del general Goñi, anotamos al Edecán de S. E. mayor don Alberto Briceño; al Director del Personal, general don Humberto Gordon Benavides; al comandante don Raúl Carmona, en representación del Subsecretario de Marina; a los miembros de la delegación de la Armada Nacional, capitán de navío, don Guillermo Arroyo; capitán de fragata, ingeniero don Alfredo Bello, capitán de fragata, cirujano don Julio Rojas y capitán de fragata, contador don Waldo Astorga; al Director de los Arsenales de Guerra, coronel don Samuel Barros; al Director del Instituto Geográfico Militar, coronel don Enrique Caballero; al Comandante de la Infantería de la II División, coronel don Fernando Valenzuela; al Comandante de la Central Radiocomunicaciones de la Armada, capitán de fragata, don Enrique Lagreze; al Inspector de Ingenieros de la División, coronel don Jorge Tagle Montt, etc.

SE DESPIDE EL DUELO

Alrededor de las 12.15 horas, los familiares del general Goñi despidieron el duelo en la puerta del Cementerio General, y las tropas comenzaron a retirarse a sus respectivos cuarteles.

La Reina de las Medias

Liquidación
completo por
cambio de giro.
LA REINA DE LAS MEDIAS
AHUMADA 360

PAPELES
PINTADOS

La Gran
Papelería Inglesa
por demolición LIQUIDA TODAS SUS EXISTENCIAS de PAPELES IMPORTADOS A CUALQUIER PRECIO. Completo surtido de papeles nacionales.
Visítenos sin compromiso.
La Gran
Papelería Inglesa
MONEDA 927. CASILLA 3018.
TELEFONO 86453.

Siempre mejores!
Premier
FUME
PREMIER

Joyas y Artículos para regalos
JOYERIA MEYER
Huerfanos 935
(FRENTE AL TEATRO CENTRAL)

El Subsecretario de Comercio parte hoy día a Buenos Aires

Importancia de este viaje de don Desiderio García. — Su reemplazante

Por avión de la Compañía Cóndor, se dirigió en la mañana de ayer a Buenos Aires, el Subsecretario de Comercio, don Desiderio García Ahumada.

En nuestra edición de ayer informamos ampliamente sobre el objeto de este viaje del Subsecretario de Comercio, que no es otro que el de terminar en la capital Argentina los estudios para la concertación de un Protocolo Adicional al tratado comercial en vigencia con el país vecino.

De acuerdo con un decreto cursado ayer en la Cancillería, se ha nombrado Subsecretario de Comercio subrogante al señor Guillermo Gazitúa. El decreto en referencia nombra también, al señor Gazitúa, con el mismo carácter de subrogante, Jefe de la Sección Política Comercial, cargo que desempeña el señor Alberto Serrano Pellé, que se encuentra actualmente en Bolivia, integrando la misión comercial chilena.

EX ALUMNOS DE ESC. CRISTIANAS

Hoy se efectuará una reunión del directorio elegido últimamente entre los ex alumnos de los Hermanos de las Escuelas Cristianas, a fin de tratar de agrupar en un Día del Colegio a cuantos han recibido su instrucción en sus diversos establecimientos. Las adhesiones y detalles se proporcionan a los interesados en Delicias N.o 2051.

LUER Y PAYE CELEBRO AYER SU 45.o ANIVERSARIO CON UN ALMUERZO EN LA Q. NORMAL

Un aspecto del almuerzo ofrecido ayer en el Restaurante de la Quinta Normal, por la firma "Lüer y Paye", con motivo de celebrarse el 45.o aniversario de la fundación de la empresa. Durante la manifestación usaron de la palabra, el Gerente de la firma, el señor Riquelme, en representación de los operarios; el señor Guillermo Haverbeck, por los empleados, y el señor Yávar, en nombre de las Empleados Particulares.

EL MUNICIPIO DE ÑUÑOA ENVIARA DELEGADOS AL CONGRESO DE ALCALDES

La I. Municipalidad de Ñuñoa, en su última sesión consideró una invitación para asistir al Sexto Congreso de Municipalidades a efectuarse en los primeros días de diciembre en Antofagasta.

Después de un breve debate se acordó hacerse representar para lo cual se nombró una comisión compuesta, por los señores Claudio Herrera Prieto, regidor; Ernesto Jiménez Fuenzalida, secretario abogado municipal, y Gabriel Ovalle Valdés, arquitecto director de obras.

SE DESIGNO CONSUL DE CHILE EN PANAMA

Por decreto de ayer del Ministerio de Relaciones Exteriores se ha nombrado al señor José Sanpelayo Calvetti, Cónsul de Chile en Panamá.

Especulaciones con el trigo se contrarrestarán

Por medio de la formación de un stock que harían grandes productores

La Junta de Exportación Agrícola lleva bien encaminadas algunas gestiones, con el objeto de formar un stock de trigo, a fin de contrarrestar todo intento de especulación y poder mantener los precios a un nivel conveniente.

Este stock se formaría con la cooperación de algunas grandes firmas productoras de trigo, las que en este caso actuarían de acuerdo con la Junta de Exportación Agrícola.

UN HOMENAJE A DON A. BARROS ERRAZURIZ

La Universidad Popular "Juan Enrique Concha" ha rendido un homenaje en honor de don Alfredo Barros Errázuriz, con motivo de su designación de presidente de la Junta Nacional de la Acción Católica.

Durante el acto se desarrolló un programa literario-musical y se pronunciaron varios discursos que destacaron la personalidad del señor Barros Errázuriz.

BIBLIOGRAFIA

REVISTA AGRICOLA

Ha salido a la circulación esta Revista con interesante sumario que se relaciona especialmente con el profesorado rural y urbano y que se publica bajo los auspicios de la Dirección General de Educación.

Festeje
LA ADQUISICION
DE CADA RADIO
GENERAL ELECTRIC
CON UN CAJON
DE CHAMPAGNE
Michaux
OBSEQUIADO POR NUESTRO
NUEVO DEPARTAMENTO
DE RADIOS.
GRANDES FACILIDADES DE PAGO
A LA VILLE DE NICE
AHUMADA ESQ. HUERFANOS

PRECIOS FIJADOS AL PESCADO Y AL MARISCO EN SANTIAGO POR LA DIRECCION DE PESCA Y CAZA

Regirán a partir de mañana hasta el próximo domingo.— El congrio colorado a $ 5.90 el kilo

La Dirección General de Pesca y Caza ha fijado los siguientes precios máximos para la venta de los pescados y mariscos que se indican en la plaza de Santiago, y que regirán durante la semana comprendida entre el 22 y el 28 de noviembre de 1937:

	Por MAYOR		Por MENOR
Congrio colorado, kilo, hasta	$ 5.10	hasta	$ 5.90
Congrio negro, kilo, hasta	2.90	"	3.40
Corvina, kilo, hasta	4.10	"	4.80
Bonito, kilo, hasta	3.50	"	4.00
Corvinilla, kilo, hasta	2.40	"	2.80
Atún, kilo, hasta	3.30	"	4.00
Lisa, kilo, hasta	3.50	"	4.00
Róbalo, kilo, hasta	2.05	"	2.40
Lenguado, kilo, hasta	3.20	"	3.80
Cabrilla, kilo, hasta	1.20	"	1.60
Vieja, kilo, hasta	1.70	"	2.00
Cabinza, kilo, hasta	1.30	"	1.80
Jurel, kilo, hasta	1.30	"	1.80
Pejegallo, kilo, hasta	1.30	"	1.60
Tollo, kilo, hasta	1.30	"	1.60
Sierra, kilo, hasta	1.30	"	1.60
Pescada chica, espinel, c/u., hasta	0.40	"	0.50
Pescada grande o maltona, kilo, hasta	1.20	"	1.50
Sardinas, kilo, hasta	2.05	"	2.40
Anchoas, kilo, hasta	1.50	"	1.80
Pejerreyes de mar, de 1.a clase, Doc., hasta	3.45	"	4.00
Pejerreyes de mar, de 2.a clase, Doc., hasta	2.70	"	3.20
Machuelo, kilo, hasta	1.20	"	1.60
MARISCOS			
Locos de 1.a clase, Doc., hasta	7.20	"	8.40
Locos de 2.a clase, Doc., hasta	3.45	"	4.00
Machas, Doc., hasta	0.80	"	1.00
Choritos, Doc., hasta	0.80	"	1.00
Jaivas de 1.a clase, Doc., hasta	5.30	"	6.00
Jaivas de 2.a clase, Doc., hasta	4.35	"	5.00
Erizos de 1.a clase, c/u., hasta	1.00	"	1.20
Erizos de 2.a clase, c/u., hasta	0.70	"	0.80
Cholgas, kilo, hasta	1.00	"	1.20

Estos precios se entenderán por pieza completa. En los casos en que el público haga las compras por kilo y sea necesario trozar o dividir las piezas podrá hacerse el siguiente recargo:

Para la Corvina, Atún, Bonito y Lenguado, $ 1.20 en kilo.

Para las demás especies, $ 0.30 kilo.

Los Inspectores de servicio en los mercados y diversos locales de expendio vigilarán estrictamente el cumplimiento de la presente resolución, y las personas que la infrinjan serán penadas con prisión de veinte días, conmutables en $ 200 de multa, pena que se hará progresiva, en caso de reincidencia.— Anótese, transcríbase y fíjese en las pizarras correspondientes.

Cartas a "La Nación"

El desaseo de los autobusses

Señor Director: Se dice que nuestro país está muy adelantado en materia de higiene; pero yo he podido comprobar que en los autobús "Tropezón" la cosa no anda muy bien, pues no son barridos, ni sacudidos, ni desinfectados. Además nadie se encarga de eliminar ciertos bichos que causan la más vergonzosa y mortífera epidemia nacional.

Yo no quiero molestar a nadie; pero sí llamar la atención de las autoridades correspondientes, para que se corrija la mala presentación y demás defectos de estos autobús.— **Humberto Conduela**, carnet 715.589.

No beneficia a los empleados el fondo de cesantía

Señor Director: Agradeceré a Ud. se digne dar cabida en las columnas de ese prestigioso rotativo a las siguientes líneas que vienen a ser como un clamor general.

Soy empleado particular e imponente a la respectiva caja desde su creación en el año 1925 o sea hace 12 años, durante los cuales he debido soportar al igual que la mayoría de mis compañeros, verdadera vía-crucis, pues jamás los empleados no fiscales hemos llegado a ganar lo indispensable para nuestro sustento, dado que hasta el año ppdo., el 80 y aún el 85 o|o no conseguíamos disfrutar de un sueldo superior a $ 600 mensuales por buena que sea su preparación, sueldo exiguo para un soltero. ¿Qué decir de un casado y padre de familia?

Pues bien, señor, por fin y, como una necesidad ya imprescindible llegó a ser realidad la ley 6020 sobre reajustes de sueldos que venía a mejorar en parte esta difícil situación de los empleados particulares. ¿Qué pasó en seguida? Todos lo sabemos.

Los propietarios, los espectáculos públicos, las casas comerciales, empresas, etc., sin excepción, subieron considerablemente sus precios basados en el mayor gasto que les demandaría el cumplimiento de la citada ley.

En el curso de los 5 meses transcurridos, la Caja respectiva ha hecho devolución a los empleados cesantes del total de los pocos fondos acumulados por el 5 o|o imponible.

Han transcurrido 11 meses desde que según uno de los artículos de la ley 6020 todos los empleados hemos concurrido con el 1 o|o de **nuestros sueldos** a formar el fondo pro cesantía, el cual cuenta ya con varios millones de pesos. Sin mebargo, los actuales cesantes que ya hemos retirado los fondos antes indicados no recibimos ninguna ayuda y la Dirección de la Caja contesta que mientras no se reglamente la distribución de esos fondos, nada se podrá hacer.

Agradeceré a Ud., interesarse por nosotros, ya que los organismos encargados no se preocupan debido a que sus dirigentes no sufren en carne propia.— L. Z. B., carnet 752227.

Vigilancia policial de la ciudad

Señor Director: A propósito de un interesante artículo que apareció en "LA NACION" de hoy, comentando los frecuentes asaltos a mano armada llevados a cabo por choferes del servicio público, quiero llamar respetuosamente la atención de la Dirección Superior del Cuerpo de Carabineros sobre un hecho que me pareció digno de un comentario de prensa.

Es el caso, señor Director, que hoy, durante muchas horas de la tarde un grupo numeroso de carabineros, entre los cuales había oficiales, primeros, sargentos, etc., todos hombres formados, se ocupaban de observar si los conductores de vehículos, detenidos por el carabinero que dirige el tránsito, lo hacían inmediatamente sobre la línea de toperoles que indica el punto de detención, o lo hacían un poco antes o después.

Los que detenían su coche, hasta con un centímetro de diferencia, eran sometidos a un largo interrogatorio, examen de documentos y otra serie de preguntas, hasta terminar con el retiro del carnet y el parte correspondiente al Juzgado.

Esto me parece extraño, si se considera que la ciudad está llena de individuos de malos antecedentes, cuya única preocupación es aprovechar estas disposiciones policiales, que distraen el escaso personal con que cuenta la policía preventiva, en ocupaciones inútiles, como la de mi referencia, para hacer de las suyas con la más absoluta impunidad, pues los encargados de velar por la seguridad de los habitantes, están ocupados en apreciar la exactitud de los conductores para detener su vehículo sobre la línea de toperoles. —**Un observador.**

Funerales del subteniente don Carlos Valencia Giordano

Se efectuaron ayer con gran solemnidad. — Los discursos

A las 11 horas de ayer, se efectuaron en el Cementerio General los funerales del subteniente de Ejército, don Carlos Valencia Giordano, de la dotación del Regimiento Andino N.o 2 "Guardia Vieja" del General del Canto.

Formaron en el cortejo, una numerosa delegación del Andino N.o 2, presidida por el comandante de la unidad, teniente coronel, don Enrique Undurraga Gandarillas, delegaciones de diversas reparticiones militares de la guarnición, oficiales de la Fuerza Aérea, etc.

Entre los asistentes, anotamos al Comandante de la Infantería de la II División del Ejército, coronel don Fernando Valenzuela de la Fuente.

Una sección de la Escuela de Ingenieros Militares le rindió los honores de ordenanza.

Despidió sus restos en nombre de sus jefes y compañeros del Regimiento Andino N.o 2 "Guardia Vieja", el comandante señor Undurraga en un sentido discurso, en el que recordó las brillantes cualidades del extinto.

SE INAUGURARÁ HOY MONUMENTO AL P. ORELLANA

Hoy será inaugurado el monumento que se ha erigido al fundador de la obra "Patronato de San Antonio", institución que comprende diversas actividades de carácter social: instrucción primaria gratuita a más de mil alumnos de ambos sexos; Olla infantil "Dolores Echeverría Valdés"; policlínica "José Pedro Alessandri"; taller de imprenta y de labores femeninas; casas de amparo para obreros; teatro y círculo de estudios y acción social.

Se nos pide invitar a este acto de homenaje a la memoria del Padre Luis de Tolosa Orellana, a todos los que fueron sus amigos. La ceremonia se iniciará, a las 10.30 horas, a cargo del Provincial de la Orden Franciscana, R. P. Bernardino Berríos y en seguida el Obispo de Temuco Monseñor Alfredo Silva Santiago, pronunciará la Oración Fúnebre.

TRABAJOS PREMIADOS EN CONCURSO RADIO SOC. DE AGRICULTURA

Recientemente la Radio Sociedad Nacional de Agricultura llamó a concurso a los agrónomos y personas entendidas en cuestiones agrícolas para presentar trabajos que sirvan de divulgación e ilustración entre todos los agricultores del país. La iniciativa despertó gran entusiasmo y el número de trabajos presentados al concurso fué considerable.

El jurado, compuesto por los agronomos señores: Ernesto Maldonado, Manuel Elgueta y Manuel Valenzuela ha emitido su fallo, proponiendo que se otorgue el primer premio de $ 500 al trabajo titulado "Erosión de los suelos agrícolas", de que es autor don Guillermo Saravia, y el segundo premio, de $ 300, al trabajo titulado "Marcas de ganado", de que es autor el señor Alfonso Castro.

El jurado recomendó, además, como estudios de mérito, los que siguen:

"Mejoramiento de las condiciones de vida del campesino", del señor Vicente Giaconi.

"Aprovisionamiento de leche en Santiago", del señor Rodolfo Raurich.

"Desayuno escolar", del señor Rodolfo Raurich.

"Escama de San José", del señor Jorge Ahumada.

"El sistema soiling", del señor Marcelo Comtesse.

"El arroz, nueva riqueza para Chile", del señor Edison Otaíza.

"Mantequillas y cremas pasteurizadas", del señor Carlos A. Ramírez.

Y "La ley de abonos y los agricultores", del señor José Infante.

Los trabajos recomendados serán dados a conocer sucesivamente en la "Hora Agrícola" de la Radio Sociedad Nacional de Agricultura.

AYER SE EFECTUARON LOS FUNERALES DEL TENIENTE DE AVIACION J. VALENCIA

Fuerza del Grupo de Defensa Antiaérea le rindió los honores militares.— Discurso del Comandante Latorre. — Los asistentes

A las 10.30 horas de ayer, se efectuaron en el Cementerio General con toda solemnidad los funerales del teniente 1.o de aviación don Julio Valencia Leiva, fallecido trágicamente el mes pasado en Magallanes en un accidente durante actos del servicio.

LOS ASISTENTES

Accompañaron los restos del teniente Valencia al cementerio, el General del Aire don Diego Aracena, el Comodoro don Armando Castro, el Director de la Escuela de Aviación Comandante don Darío Mujica, los comandantes Oscar Herrera y Edmundo Lizasoaín, el capitán de bandada don Felipe Latorre y numerosos otros jefes y oficiales de la Fuerza Aérea.

Concurrieron, además, delegaciones de diversas reparticiones militares, entre ellas, de la Academia Técnica Militar.

LOS DISCURSOS

Antes de procederse a la sepultación de sus restos hizo uso de la palabra el comandante don Felipe Latorre, en nombre de sus compañeros de la Línea Aérea Experimental a Magallanes, quien pronunció el siguiente discurso:

"La civilización y el progreso de los pueblos exigen de los hombres dolorosos sacrificios, y henos aquí, señores, rindiendo un postrer y respetuoso homenaje, a uno de los nuestros, que jalonara con su vida la ruta ascendente de las alas chilenas.

"El teniente 1.o de aviación señor Julio Valencia Leiva, que fuera en vida oficial correcto y de vasta preparación profesional, amigo leal y de caballerosidad a toda prueba, padre ejemplar y esposo amantísimo, prestaba sus servicios en la línea aérea experimental Puerto Montt-Magallanes.

"Durante su permanencia en la línea, cooperó con todo entusiasmo y grandedicación en las difíciles labores precursoras de su establecimiento y aunque el destino le negara la satisfacción de participar en el triunfo definitivo de los ideales por los que luchara con tanto ahinco, no pudo menos que dejarlo irse, llevando la satisfacción máxima a que puede aspirar un soldado: "la de haber cumplido con su deber".

"La Fuerza Aérea de Chile, consciente de la irreparable pérdida sufrida, ha querido hacer llegar hasta los suyos, las expresiones de su más profunda y sincera condolencia, y al rendir los honores póstumos a sus despojos mortales, significar que su sacrificio ni será estéril, pues los que quedan en las filas, seguirán luchando con mayor entusiasmo y tesón, ya que inspirados en su ejemplo, considerarán las desgracias y los contratiempos como nuevos alicientes para el logro de sus ideales.

"Teniente 1.o Julio Valencia Leiva: ¡Vuestro jefe y amigo os desea que descanseis en paz!"

A continuación, en nombre de los oficiales que fueron compañeros del teniente Valencia en la Academia Técnica Militar, habló el capitán señor Ordóñez, quien puso de manifiesto las hermosas prendas de carácter que adornaban al extinto.

Acto seguido, se procedió a la sepultación de los restos, en tanto que la banda del Grupo de Defensa Antiaérea ejecutaba el Himno de la Aviación en sordina y una compañía del Grupo hacía las descargas de reglamento.

LOS HONORES MILITARES

Dos compañías del Grupo de Defensa Antiaérea, con su banda y estandarte, rindieron los honores de reglamento al paso del cortejo del teniente señor Valencia. Además, una escuadrilla de tres aviones de caza le rindió un postrer homenaje, evolucionando a baja altura sobre el Cementerio General.

PAGO DE PENSIONES Y MONTEPIOS EN EL CPO. DE INVÁLIDOS

El pago de las Pensiones y Montepíos del Cuerpo de Inválidos, correspondiente al mes de noviembre, tendrá lugar en los días y horas que se indican:

Jueves 25: Hombres de 9 a 12 y de 14 a 18 horas.

Viernes 26: Mujeres de 9 a 12 y de 14 a 18 horas. Letras A a L.

Sábado 27: Mujeres de 9 a 12 y de 14 a 18 horas. Letras M, a Z.

Se advierte a los interesados que el Sábado 27, en la tarde terminará el pago y no habrá receso como en meses anteriores. Los que no asistan dentro de los días fijados no podrán pagarse hasta el 15 de diciembre, en la Tesorería Provincial.

JUDICIALES

TERNA PARA MINISTRO SUPLENTE DE LA CORTE DE VALPARAISO. — En el Pleno celebrado en la mañana de ayer por la Corte Suprema, se acordó formar terna para Ministro suplente de la Corte de Apelaciones de Valparaíso, en reemplazo de don Juan Francisco Prieto, que hará uso de licencia por el término de 60 días.

Efectuada la votación la terna quedó formada por los siguientes magistrados:

Don Camilo Bustos León, juez del Quinto Juzgado del Crimen de esta capital; don Alberto Toro Arias, Ministro de la Corte de Apelaciones de La Serena y don Evaristo Molina, juez del Segundo Juzgado Civil de Mayor Cuantía de esta ciudad.

TERNA PARA JUEZ SUPLENTE DEL TERCER JUZGADO CIVIL DE MAYOR CUANTIA. —La Corte de Apelaciones se reunió en la mañana de ayer en Tribunal Pleno y entre otros asuntos tratados acordó formar terna para juez suplente del Tercer Juzgado Civil de Mayor Cuantía de esta ciudad, mientras el titular señor Miguel González Castillo hace uso de licencia por 30 días a contar desde el 1.o de diciembre próximo.

Efectuada la votación la terna quedó formada por las siguientes personas:

Don Santiago Fuenzalida Cubillos, Juez del Crimen de Valparaíso; don Armando Vergara Juez Letrado de Temuco y don Rómulo Mandiola, Juez Letrado de Copiapó.

PROCESO MOLINA LACKINGTON. — Nos informamos en la mañana de ayer en la Corte de Apelaciones que se encuentra casi totalmente redactado y en limpio el fallo que deberá dictar la Quinta Sala de la Corte de Apelaciones en la apelación deducida por doña Emma Flores v. de Molina Lackington contra la sentencia del Ministro don Arcadio Erbetta, que la condenó a presidio perpétuo por el homicidio de su esposo don Manuel Molina Lackington.

Por otra parte se nos dijo que es probable que sea dada a conocer mañana lunes.

POLICIA

VARIOS ACCIDENTES DEL TRANSITO HUBO AYER EN LA CAPITAL

A las 18.13 horas de ayer, en Alameda esquina de San Antonio, la camioneta N.o 76592, gobernada por Juan Pérez Henríquez, atropelló a doña María Luisa Vásquez Castro, de 35 años de edad, produciéndole una muerte instantánea.

—En Manzano esquina de Dominica, fué atropellado el niño Mario Zurob Halevy, de 9 años de edad, quien en estado grave fué conducido a la Posta Central de la Asistencia Pública.

—En circunstancias que el automóvil patente N.o 87706, gobernado por Víctor Oyarce Ruiz corría por calle Ecuador, al llegar a Plaza Argentina, atropelló a Raúl Sánchez Sánchez, de 9 años de edad, dejándolo en estado grave.

—Otro accidente del tránsito ocurrió ayer en calle Rosales frente al número 1668. El automóvil 62995, gobernado por José Paredes Flores, estrelló a María Martínez Martínez ocasionándole heridas de gravedad, motivo por el cual fué enviada a la Asistencia Pública.

—A las 13.50 de ayer, en San Isidro esquina de Eyzaguirre, un automóvil gobernado por Ernesto Avarca chocó con otro vehículo, quedando herida a consecuencia de la violenta colisión, la señorita Ismenia Rojas Ruiz.

OSAMENTA DE UNA MANO SE ENCONTRO ENTERRADA. — Ayer se presentó a la 12 Comisaría, el señor Efraín Barahona Gamboa, domiciliado en San Miguel 630, y expresó que el día viernes a las 22.50 horas, en circunstancias que el menor Fernando Vargas Canela, de 10 años de edad, pretendía sacar una moneda que se le había caído en un hoyo, encontró una caja metálica que contenía la osamenta de una mano. El hallazgo fué remitido al Instituto Médico Legal y se cree que la caja era guardada por un estudiante de medicina para algún fin experimental, debido a que se encontraba en muy buen estado de conservación y asegurada con alambres sumamente finos.

La segunda charla de Felipe Sassone en el T. Municipal

Se efectuará esta tarde a las 18.45 horas. — "Palabras de amor en libertad", es el tema

Esta tarde, a las 18.45 horas el intelectual peruano Felipe Sassone da en el Teatro Municipal su "Segunda Causerie", dedicada especialmente al sexo femenino.

La charla de hoy, intitulada por el intelectual visitante, "Palabras de amor en libertad", estará sujeta al siguiente sumario.

1.a parte.—Non bis in idem. —Y... sin embargo.— Más triste y todo, es lo mejor que existe.— El amor no tiene edad.— Los excluídos del amor.— Don Juan, el preferido.— Consejos del Buen Amor.— ¿Y ellas?— Ni más alta ni más baja: a la altura de nuestro corazón.— ¡Madre!— ¿Pérfida como la onda?... No: tierna como la paloma.— Mujeres. 2.a parte.— Mujer y hombre, seres distintos.— Tierra y semilla.— Vaso y licor.— Molde y substancia. —Continente y contenido.—Teoría de la infidelidad. No hay crímenes de amor.— Matrimonio y divorcio.— Cuando el amor muere, vale.— Acorde final.

Las boleterías del Municipal atenderán pedidos de localidades desde las 10 horas, notándose un gran interés por concurrir a esta segunda charla de Felipe Sassone.

Contra
Picazones
Ungüento Monte Santo

DEFUNCION
Ha dejado de existir nuestro querido deudo don
GILBERTO ALESSANDRI PALMA.
Sus restos serán sepultados hoy en el Cementerio General. El cortejo partirá de su casa habitación, Av. General Bustamante N.o 12, a las 5 P. M.—La familia.

DEFUNCION
Ha fallecido nuestro querido deudo, señora
PALMIRA GUZMAN de FARISA.
Sus restos serán sepultados hoy en el Cementerio General. El cortejo partirá de su casa habitación, Carmen N.o 1219, a las 5 P. M.—La familia.

DEFUNCION
Ha dejado de existir nuestro querido esposo e hijo, don
RENE ECHAIZ MARDONES.
El cortejo partirá mañana lunes de su casa habitación, calle Atocha N.o 334 (comuna Quinta Normal), a las 11 A. M.—Julia Fuentes de Echaiz, Alfredo Echaiz y familia.

DEFUNCION
Ha dejado de existir nuestro querido esposo, padre, suegro y abuelito, señor don
EMILIO PIROTTE GENATZY.
El cortejo partirá de su casa, Av. Manuel Montt N.o 961, hacia el Cementerio General, donde se oficiará una misa por el descanso de su alma, a las 11.30 A. M.—La familia.

DEFUNCION
Ha dejado de existir nuestro querido socio fundador señor don
EMILIO PIROTTE GENATZY.
El cortejo partirá de su casa, Avenida Manuel Montt 961, hacia el Cementerio General, donde se oficiará una misa por el descanso de su alma a las 11 30 A. M. —Pirotte y Cía. Limitada.

DEFUNCION
Ha dejado de existir nuestro querido esposo, padre hermano, don
JUAN EDMUNDO ECHIBURU OLIVARES.
Sus restos serán sepultados en el Cementerio General hoy domingo. El cortejo partirá del Hospital San Juan de Dios, a las 11 A. M.—Esmilda Lobos v. de Echiburú e hijos: Leila y Emilio Echiburú O.

SERVICIOS DE COMUNA DE ÑUÑOA SE VERA OBLIGADO A RETIRAR EL SINDICATO DE DUEÑOS DE AUTOBUS

En vista de las dificultades que se han producido con la Municipalidad de dicha comuna.— Comunicación del Sindicato

El Sindicato Profesional de Dueños de Autobuses nos ha entregado una información en la cual nos manifiesta que, debido a la renovación acordada por la Municipalidad de Ñuñoa, de la autorización concedida para que el servicio de autobuses de Ñuñoa se hiciera por la Avda. Irarrázaval, obligándolo a hacerlo por la Avda. José Domingo Cañas, se verá en la necesidad de suspender el servicio de movilización en la comuna de Ñuñoa.

A este respecto, el Sindicato aduce las siguientes razones, por las cuales no puede aceptar la resolución de la Municipalidad de Ñuñoa:

1.o Por la restricción de la cuota de gasolina, notificada por la Conec.

2.o Por la imposibilidad de aceptar procedimientos discriminatorios, que favorecen a una Compañía competidora.

3.o Por el alza de los costos de explotación del servicio aumentados con esta nueva exigencia.

4.o Que con esta prolongación de recorrido solamente se favorecerían dueños de terrenos valorizados y sin pobladores.

5.o Que los servicios de transportes son empresas comerciales a las que las Municipalidades no deberían obligar en forma de restarle su poca o ninguna utilidad.

El Sindicato Profesional de Dueños de Autobuses termina manifestando que, en esta situación, se verá obligado a retirar sus servicios de la comuna Ñuñoa, dejando constancia de haber agotado todo procedimiento que tendiera a solucionar las dificultades y dejando constancia también que Ñuñoa que contaba con servicios cada media hora, con el nuevo establecido por Catedral puede contar poner de autobuses cada 5 minutos, aseveración confirmada por numerosísimos y distinguidos vecinos de la comuna.

TRIBUNALES DE JUSTICIA

CORTE SUPREMA

noviembre de 1937.
Tribunal Pleno. — Relator señor Illanes

De 9 a 13 horas: acuerdos, lecturas de sentencias, recursos de queja y demás asuntos de Tribunal Pleno.

Fallos del acuerdo:

Compañía de Refinería de Azúcar de Viña del Mar con Municipalidad de Viña del Mar, sin lugar fondo.

María Correa Pereira con Patricio Irarrázaval, sin lugar forma.

Manuela Bustos v. de G. con Galvarino Osorio, sin lugar.

CORTE DE APELACIONES
Primera Sala. — Relator señor Vásquez

2 c. L. Díaz (D), revocada y confirmada; 3 c. L. A. Contreras y otros (A), confirmada, 4 J. Muñoz c. M. Avila y otro (D) acuerdo. Las demás no vistas o suspendidas. Agregada c. H. Zuñiga y otros, confirmada. Alegaron: en la agregada don Miguel A. Calvo, confirmando con declaración: en la 2 don Julio Carvallo, confirmando; en la 4, don Guillermo Fuentes Ramos.

Segunda Sala. — Relator señor Poblete

1 c. P. Valenzuela (D), confirmada; 2 c. H. Gallardo (D), aprobada; 3 c. F. Rivera (D), revocada; 4 trámite; 5 A. Jeria c. R. San Martín y otra (A), revocando; 8, 12, 13, 14 y 15 sin relator, 16 mal anunciada. Las demás no vistas o suspendidas. Agregada c. O. Vásquez y otros confirmada. Acuerdo continuación O. Zahl c. S. Alvarez de la Rivera y otro. Del acuerdo: M. Musslatz con Alert y Cía. confirmada. Alegaron: en la 1, don Ramón Ossa, confirmando; en la 3 don Luis Alvarado, revocando; en la 4 don Alfonso Freile Larrea revocando; en la 5, don Ricardo López con don Omar Barrera Zorondo; en la continuación de la 3, don Senén Alvarez de la Rivera don Joaquín Irarrázaval con Julio Piwonka y don Oscar Zahl.

Fallada en cuenta en la Primera Sala

M. Enguel, c. A. Masran; c. J. L. Ibarra y otro; c. A. Jiménez; c. A. Medina; T. Kolkers c. J. Cortés; c. P. González; F. Guzmán con I. Zúñiga A. Davis con R. Frías; c. H. Espinoza; c. C. Sanhueza; A. Castro c. M. Azuldo; c. C. E. Tapia; M. 2.o Cuevas con J. Aguilar, todas deserción; c. F. Rebolledo, sin lugar deserción.

Tercera Sala. — Relator señor Urrutia

1 c. L. Araya y otros (A), aprobada; 2 c. E. Evert (A), aprobada; 4 M. J. Carmona c. C. Flesch (A) aprobada; 5 abonado alegando en otra sala; 6 c. P. E. Romo (D), acuerdo; 7 G. Zúñiga c. J. Cabezas (A), suspendido efectos; 8 c. J. Peña (D), confirmada; 11 c. E. Figueroa y otros (A), aprobada; 9 trámite; 12 c. O. Gallardo y otro (A), confirmada; 13 C. Solís de Ovando c. A. Gutiérrez (A), competente 2.o Juzgado del Crimen; 14 Z. Robles c. L. Salas (A), confirmada; 15 c. P. Jiménez (D), aprobada; 16 c. J. M. Prieto (D), aprobada; 17 c. A. Martínez (D), aprobada. Las demás suspendidas. Agregada c. J. Diminstein aprobada con declaración. Acuerdo: la 10, de ayer Rosselot con Rosselot. Del acuerdo: A. Sánchez c. J. Sánchez, confirmada. Alegaron: en la agregada don Angel Faivovich, confirmando: en la 6 don Lucho Benham, confirmando; en la don Agustín Vásquez, confirmando: en la 10, de ayer don Corvalán con don Armando varez.

Cuarta Sala. — Relator señor Fuenzalida

1 c. R. Castro y otro (D), aprobada; 2 c. J. Pradel y otro aprobada; c. A. Osorio (D) firmada con declaración; trámite; 6 sin tribunal; 7 c. linas c. A. Martínez (A), do; Las demás no vistas o pendidas. Agregada: c. M. y otros, confirmada, recurso amparo, de I. Pra, sin lugar, garon: en la agregada don los Guzmán Fuentes, revocando en la 7 don Ramón Aste vocando con don Jorge confirmando.

Quinta Sala. — Relator señor Rodríguez

1 c. T. Esquivel (D), confirmada; 2 c. Malbrán (D), confirmada; 3 c. J. Bravo (D), mada; 5 H. Muñoz c. H. (A), confirmada; 3 Casa M. Di Tella c. J. Garrido confirmada con declaración; P. Herrera y otro (D), confirmada; 8 I. Cisternas con Municipalidad de Santiago (A), acuerdo y diligencias; 9 M. Riso c. F. (A), confirmada; 10 c. R. ce (D), confirmada; 11 c. vedra (D), aprobada; 12 P. so c. M. Córdova (A), confirmada; 14 mal anunciada; rres con Municipalidad de tiago (A), acuerdo y diligencias; 15 c. R. Lahr (D), aprobada; sin relator; 4 suspendidas. Agregada c. R. Yáñez y otros, confirmada. Alegaron: en la 1 y 3 Ramón Ossa, confirmando; en la 3, don Ramón Pérez Ortiz, vando: en la 6, don Víctor verdo, confirmando; en la 1, Alfonso Freile Larrea, revocando en la 8, don Juan de Dios ra; en la 10, la señorita Quintana, confirmando.

DEFUNCION
Ha fallecido don
JORGE A. ESCOBAR MESIAS.
Sus funerales se efectuarán hoy, a las 4.30 P. M., partiendo el cortejo de Sulnes 798, al Cementerio General.—Amanda Suera de Escobar, Luis, Mamerto, Lidia y Pablo Escobar Mesías.

IN MEMORIAM
Mañana lunes 22 se oficiará una misa por el descanso del alma de mi esposo, Coronel
LUIS GUERRERO CARCAMO,
en la Basílica de La Merced, a las 9.30 horas. — María Bueza v. de Guerrero.

ATENCION
Al contratar su servicio funerario pídalo en la
EMPRESA
"LA CENTRAL"
Las mejores urnas y la más severa presentación al menor costo. San Antonio 442. Teléfono 8656

DEFUNCION
Ha fallecido nuestro querido hijo y hermano
MIGUEL STIPICEVIC MARDONES
Rogamos a nuestros amigos acompañar sus restos hoy, a las 4 P. M. al Cementerio General. El cortejo partirá de su casa habitación Hipódromo Chile 1305.
LA FAMILIA

POMPAS FUNEBRES
Beneficencia Pública
LA MEJOR FABRICA EN EL RAMO. PRECIOS SIN COMPETENCIA.
Solicitar sus servicios es ayudar a la Beneficencia.
ABIERTO DIA Y NOCHE.
San Antonio 455. Teléfono 89274

SINTONICE
DE 11 A.M. a 3 P.M. — DE 5 P.M. a 12 P.M.
EMISORAS
CB 89
OTTO BECKER
CB 1170
ONDA LARGA y CORTA de 25 METROS

LAS BROADCASTINGS POPULARES PARA TODA LA AMERICA, AL SERVICIO INFORMATIVO DEL DIARIO "LA NACION".
Ahumada 113. — Casilla 706. — Teléfono 86780.
Telegramas: OTTOBECKER. —|— Dirección Artística: RAUL BRAUN.
Santiago de Chile

PROGRAMAS

Domingo 21 de Noviembre
10.00 a 12.00.—Programa selecto.
12.00 a 14.00.—Programa clásico seleccionado.
14.00 a 15.00.—Bailables.
15.00 a 17.00.—Transmisión continuada de la estupenda ópera de Puccini: MADAME BUTTERFLY, cantada por artistas de la Scala de Milán.
17.00 a 18.00.—Hora Alemana.
18.00 a 19.00.—Bailables Allviol, desde la Boite del mismo nombre.
19.00 a 19.45.—Bailables.
19.45 a 20.00.—Programa Hípico, con el resultado de las carreras en ambos Hipódromos.
20.00 a 24.00.—Gran programa de bailables internacionales seleccionados

Lunes 22 de Noviembre
11.00 a 12.00.—Bailables.
12.00 a 13.00.—Programa selecto. Informativo RCA Víctor. Canciones.
13.00 a 13.30.—Hora internacional. Desfile musical del folklore mundial
13.30 a 15.00.—Música variada.
17.00 a 18.00.—Bailables.
18.00 a 19.00.—Hora del Abuelito Luis
19.00 a 19.45.—Canciones de ópera.
19.45 a 20.00.—Programa hípico.
20.00 a 22.00.—Bailables. Selecto. Clásico.
22.00 a 23.30.—Programa clásico seleccionado.
23.30 a 24.00.—Bailables.

A las 22 horas en punto, formidable programa teatral brindado por CALZADO GAZELLA. Nuestra Compañía de Comedias interpretará los cuatro actos del estupendo drama de MAX NORDAU:
"EL DERECHO DE AMAR"
Esto es el próximo miércoles 24 de Noviembre.

NO DEJE DE LEER AHORA NUESTRO NUEVO CONSEJO SEMANAL

Impóngase lo que es ETOSEARSE, o sea, el arte de mantenerse sano

PARA COMBATIR LA ACNE, MAL DE LA JUVENTUD.—Muchas personas, sobre todo entre las jóvenes, acuden casi siempre a pomadas y ungüentos para sanar de molestas afecciones que sufren al cutis. Ignoran que cuando se sufre de acné, mal muy común en la juventud, no es posible mejorar con tratamientos superficiales, sino que es necesario ETOSEARSE, o sea seguir un tratamiento científico que nunca dura más de ocho días y que es a base de las afamadas CAPSULAS HEPATICO BILIAR "ETOS".

En efecto, la acné lo dejará libre de toda enfermedad al cutis después de ETOSEARSE porque la acné, es un mal del hígado y como tal hay que curarlo y Ud. no debe ignorar que para todas las afecciones del hígado, llave de la salud, nada es mejor, seguro y económico que las cápsulas HEPATICO BILIAR "ETOS".

Entonces combata la acné, conservando el hígado sano y mantenga limpio su cutis sin esas afecciones, que sobre todo a las mujeres le roban la belleza, siguiendo el tratamiento que le recomendamos: Tome 1 cápsula antes de acostarse. Después de la tercera cápsula, a la mañana siguiente un papelillo disuelto en un vaso de agua tibia. Se sigue con las tres cápsulas restantes y a la mañana siguiente el último papelillo en ayunas.

Pues no olvide que ETOSEARSE es el arte de mantenerse sano y significa regularizar la marcha normal del hígado, lo que lo tendrá a salvo de todo transtorno orgánico.

En todas las buenas boticas, se venden las CAPSULAS HEPATICO BILIAR "ETOS", un medicamento a base de: Bell Cast., India, Boldo.; Clorof.; éter, etc. (M. R.).

Al Comercio Importador
LAS NAVES:
"COPIAPO" — "ACONCAGUA" — "IMPERIAL"
de 18 millas de andar, actualmente en construcción en Dinamarca, saldrán de
PUERTOS EUROPEOS PARA CHILE
en la segunda quincena de los meses de:
DICIEMBRE DE 1937, FEBRERO Y ABRIL DE 1938, respectivamente,
RECIBEN CARGA GENERAL Y PASAJEROS DE PRIMERA CLASE E INTERMEDIA.
Para más detalles, dirigirse a:
COMPAÑIA SUD-AMERICANA DE VAPORES
AGUSTINAS 1109, Santiago. —:— BLANCO 895, Valparaíso
LONDRES: Lowden Connell & Co. Bevis.—Marks House, Bevis Marks London E. C. 3
ROTTERDAM: Heinrich Hanno & Co., Nieuwland 4, Casilla 431.
HAMBURGO: Theodor I. Einniecke.
AMSTERDAM: Seeuwen & Co.—Keizersgracht 234.
PARIS: J. M. Currie & Co. 36 Rue D'Hauteville.
AMBERES: J. P. Best & Co., 34—35 Place Verte
LE HAVRE: J. M. Currie & Co., 2 Rue Pleuvry.

Dep. O'Higgins e Iberia inauguran nueva cancha

Está situada en la calle Olivos 1007

Una buena reunión deportiva se efectuará esta tarde en la llafaena, H. Rodríguez, J. Deportivo O'Higgins inaugura en la calle Olivos 1007, entre Av. La Paz e Independencia.

El O'Higgins es un club afiliado a la Asociación de Renca y por su parte el Iberia posee un excelente cuadro amateur.

La reunión se iniciará a las 14.30 horas con el preliminar entre los terceros equipos; a continuación actuarán los segundos y finalmente los primeros.

El Iberia se hará representar por el siguiente cuadro: Juvenal Correa, J. Ampuero, A. Villafaena, H. Rodríbuez, J. Deleas, J. Escudero, E. Carrasco, O. Arlegui, A. Cruz, R. Vásquez y J. Celis.

Reservas: G. Bustamante, A. Meza, Barrios, Concha, M. González y Mayol.

Torneo interno del Toqui se efectuará hoy

Hoy a las 9 horas, se iniciará el 6.o torneo interno del Club Deportivo Toqui, en la pista de la Quinta Normal, de acuerdo con el siguiente programa:

800 metros planos; lanzamiento del martillo; 1.500 metros planos; salto alto; 100 metros planos; salto alto; 100 metros planos; 800 metros planos; lanzamiento del dardo; 200 metros planos; salto largo; lanzamiento de la bala; 300 metros planos; salto triple; 3.000 metros planos; 400 metros planos y posta de 4 x 100 metros.

Colo Colo y Audax Italiano deben hacer esta tarde en Carabineros un match de emoción

El compromiso oficial sorprende a ambos conjuntos en uno de sus mejores períodos. — Las cuartas especiales de albos y recoletanos harán el primer match y los equipos B. de Colo Colo y Audax, el semifondo

Uno de los matches más importantes del año será el de esta tarde entre Colo Colo y Audax Italiano, lance que tendrá como escenario el field del Estadio de Carabineros, y que ha logrado interesar vivamente a nuestra afición.

Efectivamente, entre albos y verdes ha existido desde hace bastantes años a esta parte, una rivalidad que se ha sabido introducir como ninguna otra en la gran masa de fanáticos. Siempre los lances librados entre estos clásicos rivales, han proporcionado gratos espectáculos de emoción y de clase.

EN SU MEJOR FORMA

El compromiso oficial que librarán hoy Audax y Colo Colo los sorprende, nadie lo puede poner en duda, en una de sus mejores épocas. Aunque los albos van a la cabeza del cómputo profesional y desde ya son considerados como los seguros vencedores de la competencia, no se desconoce la capacidad del contrincante, y se puede anticipar que la lucha será dura desde un principio. Tenemos por otra parte que la gente de Giudice, alejada ya definitivamente para optar el título de campeón nunca como ahora se ha sentido confiada en sus recursos y capacitada para poder garantizar que su presentación de esta tarde habrá de dejar plenamente satisfechos a sus numerosos parciales. El Audax ha sido siempre un equipo difícil y capaz de derrotar al mejor de nuestro ambiente, deduciéndose de esto que la oportunidad que se le presenta hoy adquiere relieves de especial importancia, toda vez que tendrá que vérselas con el mejor y más popular de nuestros equipos.

LA CLASE DE LOS VERDES

Audax Italiano, campeón profesional del año 1936, título que le arrebató al Magallanes; luego de mantenerlo éste durante tres años seguidos, cualquiera que sea su colocación se le tiene como un team de clase como un team de juego propio y con méritos suficientes para ser considerado siempre entre los primeros. Durante el campeonato del presente año, le cupo una pésima actuación, especialmente en la primera vuelta del torneo. Se creyó en esos momentos que había llegado para los verdes un claro período de decadencia; pero ellos se encargaron de negarlo rotundamente luego de hacer una serie de presentaciones convincentes y que se tradujeron en derrotas para varios de los cuadros más cotizados. Es cierto que ya era tarde para recuperar el terreno perdido, sin embargo esa reacción les sirvió para volver a colocarse en el sitial que les correspondía. Y de ahí entonces que para el match de hoy con Colo Colo, gran parte de nuestros aficionados le asignan mucha chance para adjudicarse los honores de la victoria.

Los verdes se han sometido a una preparación esmeradísima y llegarán al césped presentando un inmejorable estado. La escuadra superior estuvo concentrada durante la semana en Peñaflor, a fin de que todos sus hombres alcancen el máximo de sus condiciones físicas.

CONFIADOS ESTAN TAMBIEN LOS ALBOS

Por su parte, Colo Colo, que sabe mejor que nadie los puntos que calza el rival, no ha descuidado su entrenamiento, y cree aumentar el prestigioso record que lleva hasta ahora. Durante sus compromisos en la capital, no ha perdido su calidad de invicto y si bien es cierto fué derrotado por abultado score en Valparaíso, en un match con la selección amateur, no lo es menos que mediaron en aquella oportunidad factores especiales y que sirven de atenuantes de valor para el prestigio del futuro campeón profesional.

En el lance de esta tarde en Carabineros los hombres de "Cara de Cacho" Torres, irán a la lucha con un gran optimismo, seguros de que es éste el único contendor que les puede cortar su brillante carrera.

LOS CONSAGRADOS

En ambos elencos figuran players de reconocido prestigio en nuestro ambiente footballístico y ello constituye, por sí solo, una garantía del brillo que adquirirá el espectáculo. Basta con citar los nombres de Cabrera, Cortés, Riveros, Ojeda, Torres, San Juan, Sorrel, Rojas etc.

COMO FORMARAN

A don Alfredo Vargas se le ha encomendado la dirección de este importante cotejo y, a su llamado los protagonistas alinearán su gente en la forma que insertamos a continuación:

COLO COLO

Caballero
Tamayo Camus
Montero Torres San Juan
M. Aranc. Carmona C. Aranc.
Sorrel Rojas
O
Ojeda Avilés
Giudice H. Bolaños O. Bolaños
Sepúlveda Riveros Araneda
Fisher Cortés
Cabrera
AUDAX ITALIANO

PROGRAMA DE LA REUNION

El programa completo de la reunión de esta tarde en el Estadio de Carabineros, es el siguiente:

Colo Colo v. Santiago Morning, equipos de la cuarta especial, a las 13.45 horas.

Colo Colo v. Audax Italiano, equipos B, a las 15.15 horas.

Colo Colo v. Audax Italiano, lance oficial por la competencia profesional, a las 16.15 horas.

Los socios del Audax que estén al día en sus cuotas, pagarán $ 3 por la entrada de tribuna.

Por el campeonato nacional de foot-ball amateur

Copiapó se medirá hoy con Ovalle

Hoy se juega en Copiapó el lance entre las selecciones de Ovalle y Copiapó, el último partido para dar término a la primera rueda del campeonato nacional que viene organizando con tanto éxito la Federación de Football de Chile, y que el domingo pasado no pudo llevarse a efecto por el atraso de recepción de los pasajes para la selección de Copiapó.

LAS FINALES DEL TORNEO

Como hemos anunciado, las finales de este troneo se jugarán durante los días 5, 8, 12 y 19 de diciembre próximos simultáneamente en Valparaíso y esta ciudad, entrando muy posiblemente, a participar alternadamente en este campeonato, algunos equipos profesionales que darían mayor interés y realce a las reuniones.

Asoc. de Football La Cisterna

Por la competencia Oficial de esta Asociación, hoy se efectuarán las siguientes partidas:

CANCHA DE OCHAGAVIA

Deportes Estrella, vs. Población Huemul. Arbitro del Libertad. Director de turno Sr. Erásmo López.

CANCHA MUNICIPAL DE CISTERNA

Tercera Serie.— A las 14.30 horas, Olímpico, vs. Santos Aybar. Arbitro Sr. Carlos Dauvergne; Director de turno Sr. Vicente Gaete.

Primera y Segunda División.— García y Ugarte, vs. American. Arbitros los del Santos Aybar; Director de turno Sr. Manuel Navarro.

Se define hoy la cuarta especial de los aficionados

Lautaro contra Borgoño, y Ferroviarios con Unión Arauco

A pesar de quedar todavía pendientes varios encuentros de la entusiasta Cuarta Especial Amateur, podemos decir que en la mañana de hoy se define el campeonato de esta división que tan buenos encuentros ha presentado a los aficionados.

Lautaro Atlético y Ferroviarios marchan en la punta, y las partidas que sostendrán ambos son de una importancia vital para dar paso al flamante Campeón.

CAMPAÑA DEL LAUTARO ATLETICO

Lautaro Atlético lleva a su haber 6 victorias, 1 empate y 1 derrota, o sea, 13 puntos a favor y 3 en contra. Bajo sus goleros han caído Comercio, Ferroviarios, Gimnástico, Manuel Acevedo, Unión Arauco y Walter Müller.

La carcterística especial de la campaña lautarina ha sido el empeño de sus enemigos en colocarle reclamos. Podemos decir que la página deportiva de su "once" no tiene misterios para sus contendores, pero en todos los intentos de reclamación han salido airosos, menos en el último de Ferroviarios, cuya decisión está pendiente de la Comisión Amateur.

Pongámonos en el evento hipotético que Lautaro viera disminuído en 2 su caudal de puntos. Quedaría 11-5 pero le resta la jornada de hoy con Borgoño y un "reclamito" también contra La Cruz, su vencedor, que lleva miras de convertir en otros 2 al haber. Sería un total de 15 puntos a favor por 5 en contra.

ANTECEDENTES DE FERROVIARIOS

Los ferrocarrileros han cumplido con sus pibes una jornada digna de mención.

Hasta la fecha el cómputo oficial les concede 5 victorias, 1 empate y 2 derrotas. Total: 11 puntos a favor y 3 en contra. Hagamos cuenta que Ferroviarios recibiera los 2 puntos con Lautaro; ganara hoy a Unión Arauco y luego a Walter Müller. Sería un total de 17 puntos, por 3 en contra, o sea el Campeonato de la Cuarta.

Estas suposiciones son hechas naturalmente con un criterio optimista, sujetas a las contingencias propias del football.

EN CIA. DE TELEFONOS

Tenemos entonces que la partida de Lautaro contra Borgoño debe ser la más brava que se haya jugado de la Cuarta, y para salir gananciosos ambos han preparado en forma a sus diversos exponentes.

Iniciarán la partida a las 11 horas, ante el árbitro señor Luis Xargayó:

LAUTARO ATLETICO
Marín
Marín Lártiga
Pénero Marcel Pérez
Fernández Caperán Arenas
Lisboa Schiaffino
O
Salinas Beher
Trepiana Garrido T. González
D. Beher Moraga E. del Nido
Monzoncillo J. González
Donoso
BORGOÑO

EN FERROVIARIA

Ferroviarios y Unión Arauco, tendrán su interesante competencia en la Avenida Exposición a las 11 horas, controlados por don Miguel González.

Torneo atlético habrá hoy en la pista del Stade

Intervendrán los elementos de los clubs Francais, Santiago Atlético y Universitario

Hoy a las 14.30 horas, se pondrá término a la competencia entre los clubes: Stade Francés, Santiago Atlético y Universitario.

Esta reunión tendrá un remarcado interés porque en ella participarán los mejores exponentes de los clubes citados. El puntaje será tomado en cuenta según el nuevo reglamento de la Federación Atlética.

Los deportistas universitarios se han mantenido en un continuo entrenamieto y de esta manera esperan mejorar sus performances anteriores.

El orden de prueba y competidores es el siguiente:

400 metros vallas: G. Avaria, H. Valdivieso, E. Classing.

Salto triple: E. Fuenzalida, S. Grez, S. Paz.

1.500 metros: R. Grau, C. Pérez, P. Beretta, L. Menares, P. Asalgado.

Lanzamiento del dardo: H. Moreno, E. Melkonian, R. Aránguiz, J. Cárdenas, Molinares, E. García.

200 metros planos: C. Vargas, M. Ardiman, S. Grez, N. Fuenzalida, E. González, R. Medina, H. Valdivieso, G. Arava y Ledda.

Garrocha: C. Avaria, P. Peruci, C. Aranda, H. González.

500 metros: P. González, P. Binder, D. Torres.

Martillo: E. García, M. Molinares, E. Melkonian.

Posta 4 x 400, 1 equipo.

Los competidores enunciados pertenecen al Club Deportivo de la Universidad de Chile.

Con agrado podemos observar el interés y espíritu deportivo de los dirigentes de la Asociación Atlética de Santiago que se preocupan para reavivar las actividades de esta rama deportiva organizando hoy día la gran carrera de posta Santiago-Rancagua, en que toman parte más de 100 corredores de fondo, y al mismo tiempo un campeonato de importancia en la pista del Stade Francés entre los clubes ya citados por el sistema implantado por la Federación Atlética de Chile.

Corresponde a los dirigentes y aficionados en Santiago contribuir con su presencia para dar aliento a esta muchachada que practica este noble deporte, que tan grandes glorias ha dado a Chile.

El jurado que controlará este campeonato es el siguiente:

Arbitro general: Sr. Mario Correa, Juez de partida: Bolet. Cronometradores: J. Kilian, Uribe, L. Lorca M., A. Bottinelli, H. Correa. Jueces de lanzamiento: H. Benapres, Paredes, A. Guzmán. Jueces de salto: F. Japke, Matticu, C. Ociadaxs. Jueces de llegada; C. Larraín, M. Pizarro, Dr. J. Mourá. Secretario general: René Pérez B.

Asociación de Football de Santiago, Sección Infantil

El calendario de partidas oficiales para hoy

Los siguientes encuentros oficiales se cumplirán hoy en las canchas que se indican, correspondientes a las divisiones que se detallan a continuación:

CANCHA ACADEMIA

Audax Italiano v. San Lorenzo

9.45 horas: Segunda división. Arbitro, señor Alberto Triat.

10.25 horas: Primera división. Arbitro, señor Julio Vásquez.

11.15 horas: Juveniles. Arbitro, señor Julio Vásquez.

Director de turno, señor Juan Aguirre.

ESTADIO MILITAR

Colo Colo v. Liv. Wanderers

9.45 horas: Segunda división. Arbitro, señor Hernán González.

10.25 horas: Primera división. Arbitro, señor Hernán González.

11.15 horas: Juveniles. Arbitro, señor Roberto Cabrera.

Director de turno, club Carlos Walker.

ESCUELA DE ARTES

Badminton v. Carlos Walker

10.25 horas: Primera división. Arbitro, señor José Raglianti.

11.15 horas: Juveniles. Arbitro, señor José Raglianti.

Director de turno, señor J. Zamora.

SANTA LAURA

Magallanes v. Unión Española

9.45 horas: Tercera división. Arbitro, señor Manuel Figueroa.

Director de turno, señor Santiago Rebolledo.

CUARTA ESPECIAL

Cancha Carabineros

13.45 horas: Santiago Morning v. Colo Colo. Arbitro, señor Manuel Bonilla.

Director de turno, señor Ramón Zavala.

Pies doloridos e inflamados
aplique
Ungüento Monte Santo
Caja chica 60 ctvs.

Delegados y trabajos al Congreso Nac. de Football

Entre los delegados directos que diversas Asociaciones están nombrando para hacerse representar en el Congreso Nacional de Football, la Asociación Schwager ha elegido a su secretario señor Guillermo Huerta M. y la Asociación de San Bernardo al señor Juan de la Cruz Rivera, secretario también de esta entidad. La Asociación Providencia, junto con acreditar delegado directo, ha resuelto participar con interesantes trabajos sobre materias reglamentarias. Otro tanto harán Asociaciones de Lota, Angol, Aconcagua y Santiago.

Por su parte, el representante de Schwager, señor Huerta, abordaría un tema especial relacionado con la mayor difusión del football en las regiones industriales y mineras del país, como medio de contribuir al mejoramiento físico y cultural de la raza.

La secretaría de la Federación ha reiterado a las Asociaciones la invitación al Congreso, el cual se efectuará simultáneamente con las semifinales del Campeonato Nacional de Football y les ha pedido realizar el esfuerzo necesario para hacerse representar, rogándoles que, en todo caso, envíen sus trabajos, indicaciones o sugerencias sobre toda clase de materias deportivas, reglamentarias o de engrandecimiento general del football chileno.

Para los efectos de incluir desde luego en la tabla del Congreso puntos a tratar, el directorio de la Federación ruega a las Asociaciones, delegados del Consejo Superior, clubes y deportistas de organismos reconocidos, se sirvan enviar antes del 28 del presente los trabajos o asuntos que deseen sean considerados expresamente.

Actividades del Unión Arauco

Romería al Cementerio. — Para hoy efectuará la romería a los Cementerios que lleva a efecto todos los años, y que, fijada para el domingo 7 del presente, hubo de suspenderse debido a la lluvia.

Los socios en general quedan citados a las 15.30 horas, en Rosas 1036.

Cuarta Especial. — El equipo de la Cuarta Especial del Unión Arauco deberá cumplir su compromiso oficial hoy, a las 11 horas, en la cancha Ferroviaria con el club dueño de casa.

Tesorería. — Se advierte a los señores asociados que el tesorero atiende diariamente en la secretaría, a fin de que todos estén al día en sus cuotas.

Carnets. — Se nos encarga avisar a los socios en general que, dentro de poco, se implatará el uso obligatorio de carnets para frecuentar el local social, estos carnets, como hasta ahora se seguirán extendiendo gratuitamente a los socios que entreguen una fotografía tamaño 4 por 4 cmt.

Formularios para la Federación. — Aún hay varios socios jugadores que no han entregado su fotografía para el formulario que exige los reglamentos de la Federación de Football de Chile. El jugador que no lo hubiere hecho antes del 30 del presente, perderá sus derechos de seguir participando oficialmente en su respectivo equipo.

Arrieta Guindos y Quebrada de Macul juegan esta tarde

Los equipos superiores del Arrieta Guindos, se enfrentarán esta tarde con los conjuntos del Quebrada de Macul, en la cancha de estos últimos en la localidad del mismo nombre, iniciando el programa los terceros equipos, los segundos y primeros a continuación.

Los jugadores del Arrieta partirán de la Plaza Egaña a las 13 horas.

DEPORTE TRANVIARIO

Football y basketball en el Estadio "Lo Sáez"

Programa que se desarrollará hoy

Es interesante la jornada deportiva que durante el día de hoy cumple la Liga Tranviaria de Deportes correspondiente a sus competencias oficiales.

El Estadio "Lo Sáez", vuelve, pues, a servir de escenario a una etapa atrayente del deporte tranviario que durante la presente temporada ha destacado una excelente labor.

FOOTBALL

El número principal de la reunión de hoy, lo constituye el encuentro que han de sostener a las 17.15 horas los equipos de honor de los clubs Automóviles y Raul Castañer, conjuntos que están considerados como los mas fuertes del football tranviario.

A primera hora jugarán los terceros equipos y como preliminar los segundos de estas mismas instituciones.

Directores de turno han sido designados los señores Joel Retmales y Luis Guzmán.

BASKETBALL

Construcción y Victoria con sus equipos de honor hacen el partido de basketball de hoy, que se iniciará a las 10 horas.

En Rayuela se enfrentan los equipos de Mercados con Subestaciones y Mercado con Víctor León.

EN LA POSTA A RANCAGUA

El Atletismo Tranviario ha inscrito en la posta a Rancagua, que se corre hoy un fuerte equipo, integrado por Rogelio Herrera, Romeo Ríos, Jorge Ossa, Gabriel Hidalgo, Juan Morales, Miguel Carrasco, Guillermo Barrios, Segundo Olivares y Alfredo Sánchez.

ANUNCIAMOS
LA LLEGADA DE LAS SUPER HOJAS
SAHARA DE LUXE
0,06
SAHARA DE LUXE
BROAD EDGE
0,06
MADE IN GERMANY
AFEITESE CON LA HOJA MAS DELGADA Y CON EL INGENIOSO AFILADO ANCHO, MUNDIALMENTE RECONOCIDO COMO EL MEJOR.

GRANDES BAILES
Terraza Cerro
SANTA LUCIA
HOY DOMINGO
A LAS 7 DE LA TARDE
A LAS 10 DE LA NOCHE
ORQUESTAS JAZZ-BAND
Y TIPICA ARGENTINA
CABALLEROS . . . . $ 3.60
SEÑORITAS . . . . $ 2.40
GRANDIOSA ILUMINACION
BAILES TODOS LOS
SABADOS Y DOMINGOS

D. Pacífico defiende a los clubs de barrios

Conceptos sobre la labor deportiva de "LA NACION"

Un diario de la mañana publicó en su edición del 17 del presente una comunicación del directorio de la Asociación de Football de Santiago de fecha 6 de noviembre.

A ese mismo diario, el C. Deportivo Pacífico, respondió a conceptos de esa nota, en los siguientes términos:

"Con fecha 6 de noviembre, aparece hoy en el diario que Ud. dignamente dirige, la transcripción de un acuerdo tomado por el Consejo Superior de la Asociación de Football de Santiago el 5 de noviembre de 1937, donde se resolvió expulsar a un señor... El club al cual represento nada tiene que ver con dicho acuerdo, pero es el caso, señor Director, que en dicha nota se hace alusión a los clubes de barrios participantes en el Campeonato de Primavera, donde dice que a esa directiva le consta que no son elementos propios sino que son elementos afiliados a la Asociación. Por esta razón solicito del señor Director haga el correspondiente desmentido, porque en mi club sólo hay jugadores del barrio y desafío a los dirigentes de la Asociación que digan cuál es el jugador inscrito en sus registros que juega por el Deportivo Pacífico.

En cuanto a los cargos que se le hacen a "LA NACION", que es el diario más deportista de la mañana, considero que son injustos, pues este diario cumple con una labor muy digna, que es apreciada, considerada y respetada por todos los verdaderos deportistas, para quienes "LA NACION" tiene palabras de aliento y si los critica, lo hace con honradez deportiva.

Y para terminar, considero que los deportistas de barrios y casas comerciales son el 80 o|o más numerosos que los inscritos en la Asociación de Santiago.

Sin otro particular, lo saluda su Atto. y S. S.—(Firmado) — **José Bravo**, presidente del C. D. Pacífico."

Contra
Heridas
Infectadas
Ungüento Monte Santo

Pelota vasca en el Frontón de Santa Laura

Hoy continuará desarrollándose en el frontón de Santa Laura, el campeonato interno con el siguiente calendario:

10 A. M. Paleta 2 cat.
Gregorio Izurieta. — Francisco Gimeno.
Clemente Izurrieta. — Pedro Giménez Y.

11 A. M. Paleta 1 cat.
Vicente Villarreal. — Enrique Nicolas.
Gregorio Moreno. — Gil Córdova.

12 Mano 2 cat.
Pedro Jiménez T. — Máximo Gal les. — Francisco Miguel M., y Vicente Navarro.

3 P. M. Paleta 2 cat.
Esteban García. — Juan Antón.
Vidal Albarrán. — Martín Albarrán.

4 P. M. Pala 2 cat.
Rogelio Altuzarra. — Pedro Giménez M.
Jesús Sta María. — Esteban Garcías.

5 P. M. Mano 2 cat.
Ildefenso Redondo. — Florencio De Pablo.
Martín Albarrán. — Vidal Albarrán.

6 P. M. Mano 1 cat.
Julián Izurrieta. — Juan Cilla.
Emilio Soto. — José Sánchez.

Director de turno el Sr. Pedro Giménez M.

Carnet de Colo Colo para hoy

Equipo de Colo Colo que enfrentará al del Audax Italiano, en el match de esa tarde en Carabineros: Fernández, Tamayo y Camus; Montero, Torres y San Juan; Sorrel, M. Arancibia, Carmona, C. Arancibia y Rojas. Reservas: Caballero, Welch, Lira y Luco.

En este match se disputará la Copa Dodge, donada por la firma Besa y Cía.

Jugadores que formarán el equipo B: Cortés; León y Morales; Lahra, Letelier y Feris; A. Zamora, Reyes, Vargas, Gatica y Farfán. Reservas: Vergara, Escudero, Araya y Soto.

La 4.a especial de Colo Colo hará el preliminar, a la 1.30, con la del Santiago Morning.

En la mañana, en el Estadio Militar, jugarán los equipos infantiles, 2.o y 1.o con los del Liverpool Wanderers y también los juveniles de ambos clubes.

Arco Iris con Small Star en match final de competencia

Juegan a las 15 horas, en cancha de Santa Filomena. — Propa y Star Valparaíso con tres equipos en Irarrázaval

En la cancha de Santa Filomena 159, se medirán esta tarde los conjuntos superiores de la Asociación Deportiva de Ñuñoa, el Arco Iris y Small Star, match que adquiere relieves de importancia, dada la colocación expectable de los cuadros en la competencia oficial.

EL PARTIDO

En efecto, de vencer el Arco Iris se clasificará automáticamente vencedor de la competencia oficial, y en el caso contrario, empatarían el primer puesto con el Star y Minerva, faltando aún, un compromiso el Small con el Freire.

Iniciarán el partido los terceros equipos a las 15.15 horas, árbitro señor Luis Vega; y los primeros equipos a las 17 horas, match que dirigirá el señor Juan Jerez, actuando de director de turno el señor Dominzo Chávez.

Los equipos formarán de la siguiente manera:

ARCO IRIS.

González
Castañeda Núñez
Rueda Miranda Vidal
Pacheco Jerez Aránguiz
Briebal Alcayaga
O
Campos Santis
Salinas López Choapa
Brionas Salinas Aandrade
Ibáñez Celedón
Latorre
SMALL STAR:

PROPA-STAR

En la cancha de Avenida Irarrázaval 4777, se enfrentarán los conjuntos del Deportivo Propa y Star Valparaíso, los cuales tratan de obtener los últimos puntos oficiales de la competencia para su mejor clasificación final.

A las 14.15 horas jugarán los terceros equipos, a las 15.15 los segundos, y los primeros a las 17, que arbitrará el señor Luis Victoriano, formando los equipos en la forma siguiente:

DEP. PROPA.

Contreras
Olave Sánchez
Díaz Carrasco Silva
Oteiza González Peñaloza
Astudillo Contreras
O
Salvatierra Sánchez
Marín Salvatierra Saavedra
Farías López Toledo
Cruz Salvatierra
Rivera
S. VALPARAISO:

Piscina Estadio Militar

Solicítanse propuestas para la concesión del arrendamiento de trajes de baño por la temporada, desde el 1.o de diciembre de 1937 al 31 de marzo de 1938.

Dirigirse por escrito a la Escuela Militar, hasta el 27 de noviembre de 1937.

LA DIRECCION

Dirección General de Pavimentación

PROPUESTAS PUBLICAS

Pavimentación de Taltal y Vallenar

Se solicitan propuestas públicas para la ejecución de diversas obras de pavimentación en las Comunas que se indican, por las cantidades de obras que se señalan:

TALTAL:

Aceras de concreto ... . 5.000m2.

Las propuestas se abrirán el 6 de diciembre próximo, a las 14 horas, en la Alcaldía de Taltal y para optar a ellas es necesario encontrarse inscrito en el Registro de Contratistas de la Direccion, que quedara cerrado el 26 de noviembre.

VALLENAR:

Calzadas de concreto o concreto asfáltico o macadam bituminoso 10,000m2.

Las propuestas se abrirán el 6 de diciembre próximo, a las 15 horas, en la Alcaldía de Vallenar; y para optar a ellas es necesario encontrarse inscrito en el Registro de Contratistas de la Direccion, que quedará cerrado el 26 de noviembre.

Consultar mayores datos y antecedentes en la Secretaria de la Dirección General de Pavimentación, Catedral 1450, o en las Municipalidades de Taltal y Vallenar.

EL DIRECTOR GENERAL DE PAVIMENTACION.

Diez equipos iniciaron a las 6 horas de hoy la carrera pedestre a Rancagua

Gran interes ha despertado la competencia en las diversas localidades del recorrido.— El vencedor entregará un mensaje de saludo del Intendente de Santiago a su colega de Rancagua

Desde las 6 horas de hoy se encuentran luchando en la gran carrera a Rancagua, más de un centenar de corredores de diversos clubes de la capital y de Rancagua.

La Asociación Atlética de Santiago ha trabajado con todo interés en la preparación de esta prueba, que se efectúa por primera vez en nuestro país y en la que compiten 10 equipos de nuevos corredores.

Las autoridades de Rancagua han prestado también su cooperación entusiasta a la realización de esta gran jornada pedestre, lo que agregado al número y la calidad de los inscritos, permiten esperar que la competencia alcance el mejor éxito.

Digno de estímulo es este esfuerzo de la Asociación local ya que el atletismo chileno atraviesa por un período difícil y todo cuanto se haga por levantarlo para que vuelva a sus mejores tiempos significa hacer una labor de verdadero mérito.

LA PARTIDA

Desde San Joaquín esquina de Gran Avenida salieron los competidores, para seguir el camino hasta la histórica ciudad en donde estará la meta.

En los siguientes puntos se han fijado los relevos oficiales, siendo el primero en el bajo nivel del Puente de San Bernardo, el 2.o en el fundo "Lo Herrera" de Nos, el 3.o frente a la Viña "El Carmen" de Buin, el 4.o en la misma Estación de Paine, el 5.o al iniciarse la ascensión de la Cuesta de Angostura, el sexto en la Estación de San Francisco, el séptimo en el cruce del camino de este pueblo con Graneros y el 8.o y último cambio en la misma tenencia de Carabineros de Graneros.

UN SALUDO PARA EL INTENDENTE DE RANCAGUA

Tan pronto como el vencedor haya cruzado la meta se apersonará junto con sus demás compañeros de equipo, al señor Intendente de Rancagua, don Santos León, con el objeto de hacerle entrega personalmente del saludo de su colega de la capital, don Julio Bustamante de que son portadores los competidores.

FIESTAS EN HONOR DE LOS VISITANTES

Bajo la presidencia del señor Alcalde de Rancagua don Francisco Canton ha sesionado diariamente el Comité de recibimiento a los visitantes y ha fijado un almuerzo campestre en el fundo de don Carlos Ugarte y en la tarde unas once comida en Machalí, a cuyos actos serán especialmente invitados caracterizados vecinos que han cooperado a la fiesta, el señor Intendente y distinguidos deportistas de esa ciudad.

Durante el almuerzo se hará entrega de los premios a los vencedores.

EQUIPOS PARTICIPANTES

Fuera del equipo representativo de Rancagua, van corriendo los siguientes: Prieto Dorando con dos; Aguila, Atlántida, Badminton, Famae, Tranviarios, Royal y Hogar de Suplementeros con uno cada club.

ASISTENCIA MEDICA

Durante todo el desarrollo de la prueba, habrá un servicio especial médico, a fin de atender a los posibles accidentados y en esta forma ofrecer mayor garantías a los concursantes pues cualquier caso imprevisto puede restarles chance si no es atendido oportunamente.

Calendario de la Asociación Santiago de hoy

Por las Divisiones República y Chile

Por la competencia oficial de la Amateur se jugarán hoy los siguientes lances:

División República. — (Serie Guillermo Doren):

Al. Simpson v. Carlos Walker, cancha Teléfonos, 17 horas. Arbitro señor Lorenzo Osorio.

San Lorenzo v. Santiago Rangers, cancha Academia, 17 horas. Arbitro señor Manuel Reyes.

Ferroviarios v. G. A. Prat, cancha Ferroviaria, 17 horas. Arbitro señor Eduardo Macdonald.

Segundos equipos:

Al. Simpson v. Carlos Walker, cancha Teléfonos.

San Lorenzo v. Santiago Rangers, cancha Academia.

Ferroviarios v. G. Arturo Prat, cancha Ferroviaria.

Terceros equipos:

Almirante Simpson v. Carlos Walker, cancha Teléfonos.

San Lorenzo v. Santiago Rangers, cancha Academia.

Ferroviarios v. G. Arturo Prat, cancha Ferroviaria.

División Chile. (Serie Luis A. Opazo

Everton v. Independencia, cancha Fábrica de Gas.

Segundos equipos:

Everton v. Independencia, cancha Fábrica de Gas, 15.45 horas.

En la cancha del Independiente

Como de costumbre, este campo deportivo, ofrece para la tarde de hoy un interesante programa footballístico, a cargo del club dueño de casa y el Aliro González, equipos que realizarán, sin duda, un encuentro lleno de interés.

La tarde deportiva comenzará a las 14 horas, con los terceros equipos, para después continuar con los segundos. En este encuentro el segundo del Independiente F. C. formará así: Rodríguez; Chacón, Delgado; Seguel, Lorca, Seguel; Correa, Villar, Q. Correa, Flores y Lapores.

Finalmente, se presentarán los equipos del match de fondo, ante las órdenes del árbitro señor José Rodríguez, extendiendo sus líneas de la siguiente manera:

INDEPENDIENTE: Salgado; Barahona, Cea; Hoffman, Lobos, García; Anderson, Arancibia, Espinoza, Correa, Millas.

ALIRO GONZALEZ: Gajardo; López Vasquez; Rodríguez, Vásquez, Biff; Hormazábal, Sánchez, Palmero, Palacios, Garrido.

Torneo ciclista del Cóndor en Santa Laura

Hoy a las 14.30 horas, se efectuarán las carreras organizadas por el Cóndor, y que corresponde a uno de sus principales festejos con que el Club celebra su 35.o aniversario. Gracias a la cooperación de los mejores corredores no dudamos que el torneo de hoy será todo un éxito.

Como número final de los festejos del aniversario se llevará a efecto el próximo domingo 28 un paseo campestre.

De acuerdo con el Club Ciclista Chacabuco se correrán los 1,000 metros scracht, prueba correspondiente al programa de este Club, que no se efectuó por no permitirlo el tiempo.

Armada Nacional

Propuestas Públicas N.os 39 y 43.

APERTURAS:

DESDE EL 15 DE NOVIEMBRE AL 2 DE DICIEMBRE DE 1937, SEGUN INDICACIONES AVISO "DIARIO OFICIAL"

LLAMASE la atención hacia el Aviso que publica el "Diario Oficial", pidiendo Propuestas Públicas por diversos artículos de uniformes para oficiales, equipo y vestuario para tripulación, y jabon destinado al abastecimiento del almacén respectivo, año 1938.

Las aperturas se harán simultáneamente en la DIRECCION DE ABASTECIMIENTOS, Prat N.o 620, VALPARAISO.

Valparaíso, octubre 28 de 1937.

EL DIRECTOR DE ABASTECIMIENTOS DE LA ARMADA.

El Cumming va hoy al Fundo Las Lilas

Esta tarde a las 13 horas, se trasladará al fundo "La Lilas" el Club de Deportes Ricardo Cumming, con sus tres equipos, para realizar allí una tarde deportiva con el club de ese lugar, que prepara especiales festejos para los visitantes.

Entre los socios existe verdadero interés por estos partidos. Por su parte, la sección excursionismo ha preparado un programa especial que desarrollará en los alrededores y al cual han adherido familiares y amigos de los socios.

La góndola partirá desde la secretaría, Cumming 908, a las 13 horas.

Asoc. de Football Quinta Normal

Esta dirigente ha programado para hoy a los siguientes partidos:

Zambrano 1.o.— Deportivo Chelsea con Deportivo Comercial, con tres equipos, a las 16.30 15 y 10.30 horas. Arbitrarán los señores Humberto Sepúlveda y Juan Quiroz.

Zambrano 2.o. — Patricio Lynch con Guillermo Franke, 3 equipos, a las 16.30.15 y 10.30 horas; árbitros los señores Francisco Rivas, Luis Latorro y Manuel Santibáñez.

CANCHA ALLENDE P

Fernando Allende con Deportivo Klockmann, con tres equipos, a las 17.15.30 y 14.30 horas; árbitros los señores Ernesto Reyes, Héctor Bravo y Orlando González.

Debe ser ahora mismo

Ordene la confección de un terno para que lo lleve Ud. puesto en

EL MOMENTO OPORTUNO

no cuando "junte" el dinero suficiente...

En "EL CREDITO NUEVO"
San Pablo 2675

Se le hará una buena confección en un regio casimir, y abonando sólo la tercera parte, podrá retirarlo — inmediatamente. —

"EL CREDITO NUEVO" no recarga sus precios, y pone a su disposición este espléndido sistema de Crédito.

CIUDADANOS

Las inscripciones militares terminan el 30 de Noviembre. No olvide Ud. que obligatoriamente deben inscribirse todos los chilenos de 19 a 45 años de edad. Evite las sanciones. No sea infractor. Acuda al Cantón de Reclutamiento que le corresponde y será atendido con prontitud.

LA DIRECCION de RECLUTAMIENTO y TIRO NACIONAL

Subasta Pública

EMPRESA ELECTRICA DE ZAPALLAR

De acuerdo con lo dispuesto en el decreto N.o 4,297, de 30 de septiembre último, expedido por el Ministerio del Interior, y en conformidad a lo establecido en el artículo 58 de la Ley General de Servicios Eléctricos, se transferirá en subasta pública la concesión y bienes afectos para explotar el servicio público de distribución de energía eléctrica para alumbrado y usos industriales del pueblo de Zapallar, del departamento de Petorca.

La subasta se efectuará el día 30 del mes en curso, a las 16 horas (4 de la tarde), en la sala del Director General de Servicios Eléctricos.

Bases y antecedentes pueden solicitarse en la Secretaría de la Dirección General de Servicios Eléctricos, calle Monjitas N.o 478.

EL DIRECTOR GENERAL DE SERVICIOS ELECTRICOS.

Santiago, noviembre 20 de 1937.

"La Nación" versus "El Mercurio"

Por el Trofeo "Cretol"

En la cancha del Independiente, ubicada en Gran Avenida, paradero 4, se medirán en la mañana de hoy los equipos de "El Imparcial" v. "Ercilla" y "La Nación" v. "El Mercurio", cumpliéndose así la sexta fecha del calendario de este campeonato organizado por el Sindicato de Personales de Diarios.

La cancha ha sido marcada conforme a los reglamentos a fin de facilitar la labor de árbitros y jugadores.

Las partidas empezarán a la hora fijada con toda estrictez, empezando la primera partida a las 10.15.

Los premios de este campeonato se exhiben en la Maletería Americana, Ahumada 369, que ha obsequiado las pelotas último modelo con que se juegan estos matches.

Deporte de hoy en Peñaflor

En el Trapiche.— Peñaflor vs. Deportivo Atenas, con sus tres equipos, a las 14 horas.

En cancha Latorre.— Almirante Latorre, vs. Deportivo Fedorón con tres equipos, a las 14 horas.

BASKETBALL

En la cancha Esc. Parroquial. — Peñaflor, vs. Deportivo Atenas, a las 11 horas, con dos equipos.

CITACIONES

ARRIETA GUINDOS F. C.— Junta general a las 10 horas, en Placilla 6435; jugadores a las 13 horas en Plaza Egaña.

DEPORTIVO APOHUINCA.— Junta general hoy a las 14.30 horas, en el local social.

BORGOÑO F. C.— Junta general hoy a las 10 horas, en Salas 340.

DEPORTIVO CHELSEA. — Jugadores hoy a las 10; los terceros, segundos y primeros a las 14 horas en Estadio Zambrano.

ARMADA NACIONAL

Propuestas Públicas N.os 46 y 48|50

Llámase la atención hacia el Aviso que publica el "Diario Oficial", pidiendo Propuestas Públicas por artículos navales, lubricantes, aceites, pinturas y barnices, jabón, velas, hojalatería y lamparería, para abastecimiento del ARSENAL DE VALPARAISO, año 1938.

Los folletos y demás especificaciones pueden obtenerse en la DIRECCION DE ABASTECIMIENTOS en VALPARAISO, COMANDANCIA EN JEFE DEL APOSTADERO NAVAL DE TALCAHUANO y SUBSECRETARIA DE MARINA, EN SANTIAGO.

Valparaíso, Noviembre 4 de 1937.

EL DIRECTOR DE ABASTECIMIENTOS DE LA ARMADA.

ARMADA NACIONAL

Propuestas Públicas N.os 44, 45 y 56

APERTURAS:

EL 9 DE DICIEMBRE 1937, A LAS 15.00, 16.00 y 17.00 HORAS, RESPECTIVAMENTE, SEGUN INDICACIONES DEL "DIARIO OFICIAL".

LLAMASE la atención hacia el Aviso que publica el "Diario Oficial" pidiendo Propuestas Públicas por diversos metales, mercería, mecánica, cristalería, quincallería, lozas, lienzos y servicio de cocina, para abastecimiento del Almacén respectivo, Arsenal Valparaíso, año 1938.

"Los folletos y demás especificaciones pueden obtenerse en la Dirección de Abastecimientos, Valparaíso, Comandancia en Jefe Apostadero Naval Talcahuano y Subsecretario Marina, Santiago.

Valparaíso, noviembre 2 de 1937.

EL DIRECTOR DE ABASTECIMIENTOS DE LA ARMADA.

Murió el conocido footballista M. Stipicevic

Penosa impresion ha causado, especialmente entre los socios del Deportivo Cía. de Gas, el sensible fallecimiento del conocido jugador del primer team, Miguel Stipicevic ocurrido en la mañana de ayer en el Hospital de San Vicente. Stipicevic se inició en los infantiles del Club Deportes Santiago; una vez adulto pasó a defender los colores del Audax Italiano y pertenecia a los talleres centrales de la Compañía de Gas y en el club de esta Compañía ocupó el puesto de capitán. Por su desempeño también en los talleres supo granjearse la estimación de sus jefes y compañeros.

En todos los círculos deportivos, era tan conocido y apreciado por su caballerosidad y por la actuación que le había correspondido en este último tiempo.

Reunido el directorio del Dep. Cía. de Gas, tomó los siguientes acuerdos:

Enviar el estandarte social a la capilla ardiente.

Enviar una nota de pésame a su familia.

Colocar una corona de flores naturales en su tumba.

Comisionar al presidente de la comisión de deportes de este Centro para que haga uso de la palabra a nombre del Centro.

Comisionar al capitán del primer equipo, señor Dionisio Araos para despedir los restos a nombre de los jugadores.

Finalmente, concurrir todos a los funerales que se efectuarán esta tarde, a las 16 horas, desde Av. H. Chile 1565.

Comercio Atlético

Cítase en la cancha de la Cía. de Teléfonos a las 8 horas, a los jugadores de la Cuarta Especial y al Tercer cuadro, a las 9 horas, a fin de jugar con el Unión Galvez.

Se encarece la asistencia a los señores: Crespo, Hnos. Caballero Echeverría, García, Hnos. Sáez Ulloa, Cordero, Quezada, Salinas, Montes, Ruiz, Cáceres, Márquez Bueno y Baldomero Sáez.

Campeonato de Chile de Pistola Libre

Se efectuará hoy en el Stand de Recoleta

Se disputará hoy de 10 a 12 y de 15 a 17.30 horas, el trofeo donado por el representante de la Federación de al Blanco de Chile en señor Waldemar von consistente en una valiosa deja de plata. Este premio ganado el año 1936 por don vador Hess y —a juzgar por estado de preparación de los radores—se perfila como ganador del título de Campeón de Chile, en el arma clásica pistola, el magnífico tirador rique Ojeda, quien hizo la plendida marca de 543 puntos el domingo último.

La competencia se realizará sobre bases olímpicas, en un tiempo de 2 1|2 horas para 60 disparos.

Record Mundial actual: sueco, con 565 puntos (1937).

Record de Chile actual: gas, con 546 puntos (1933).

El polígono se ha visto currido a diario por numerosos tiradores que se preparan para esta competencia, entre los cuales figuran algunos que han estado algo retirados, como gas, Ruiz Tagle, Lalanne, etc.

A igual que en la olimpiada de Berlín, las canchas de han sido sorteadas anticipadamente, correspondiéndole a los tiradores las siguientes:

Cancha N.o 1, Camilo rez.
Cancha N.o 2, Luis Ruiz gle.
Cancha N.o 3, Enrique Ojeda
Cancha N.o 4, Armando rrea.
Cancha N.o 5, Juan
Cancha N.o 6, Alfonso
Cancha N.o 7, Luis Julio Alvarado.
Cancha N.o 8, Isidoro nas.
Cancha N.o 9, José L. Ureta.
Cancha N.o 10, Salvador Miguel Ibáñez.
Cancha N.o 11, Rafael baldi.
Cancha N.o 12, Müller.
Cancha N.o 13, Carlos ne.
Cancha N.o 14, Calderón.
Cancha N.o 15, Gonzalo vin.

Finalizan los festejos de los árbitros de basketball

Seleccionados de la prensa, árbitros y dirigentes juegan en la mañana. — Banquete y baile en el Dep. Nacional

Hoy finaliza la celebración del Día del Arbitro de Basketball con un programa deportivo y social.

EL PROGRAMA

El programa por desarrollarse es el siguiente:

10 horas. — Partido de Basketball entre los Directorios de la Federación de Basketball y de la Asociación de Arbitros, disputarán un premio donado por el arbitro señor Lorenzo Gutiérrez.

11 horas. — Seleccionado de la Prensa versus Seleccionado del Consejo de los Arbitros. El vencedor se adjudicará un premio obsequiado por el Director de la Asociación de Arbitros señor David Torreblanca.

A las 13 horas. — Un banquete de honor en los comedores del Club Deportivo Nacional, ubicado en San Diego 114.

Gran baile de gala y repartición de premios y sorpresas a las 22 horas, en el salón social del Deportivo Nacional.

En los partidos de basketball jugados el viernes en la noche como iniciación del festival se adjudicaron los premios: Miguel Betinyal, el equipo niño Cabrera Gana al vence Enrique Correa, Copa Bengoles, el equipo de la Española ganador del Interna

Salud -- Belleza-- Placer

SIGNIFICA UNA ESTADA EN
LAS TERMAS DE CAUQUENES
Rancagua.

Establecimiento abierto todo el año.

Teléfono: 1, Termas Cauquenes. Telégrafo del Estado.

Pídense Propuestas Públicas

por el término de diez días, contados desde la fecha, para la transformacion y reparaciones del remolcador "Pudeto", al ancla en Puerto Montt, de acuerdo con las bases y especificaciones que se pueden consultar en la Dirección General de Pesca y Caza, Santiago, o en la Oficina de la Inspectoría del Servivio en Puerto Montt. Los trabajos deben efectuarse en Puerto Montt y las propuestas se abrirán el día 3 de diciembre a las 11 horas, en esta Dirección.

EL DIRECTOR GENERAL.

Empresa de Agua Potable de Santiago

PROPUESTAS PUBLICAS

Se solicitan propuestas públicas para la provisión de un grupo eléctrico para soldar al arco de corriente continua.

Bases y antecedentes en la Oficina de Partes de la Empresa, Delicias 1123.

Las propuestas se abrirán el 22 de noviembre de 1937, a las 15 horas, en la Secretaría de la Empresa.

EL ADMINISTRADOR.

Doce partidos en Vitacura por la Asoc. Manuel Atria

El calendario de hoy es de interés

Doce partidos ha fijado la Asociación Deportiva de Providencia "Manuel Atria" para hoy y que se cumplirán en las canchas de Vitacura.

TERCERA DIVISION

Cancha N.o 1

A las 9.15 horas, los equipos del Jorge Figueroa B con Boston, árbitro señor Alamiro Pizarro, delegado del Mirasol.

A las 10.15 horas. Jorge Figueroa A con E. Vilches, árbitro señor Luis Castro, delegado del Mirasol.

A las 11.15 horas. Luis XV A con Vilches A. árbitro señor Juan Catalán, delegado del Jorge Figueroa.

Cancha N.o 2

Mirasol B con Juventud A, a las 9.15 horas, árbitro señor Amador Pizarro, delegado del Boston.

Andrés Bello con Luis XV B, a las 10.15, árbitro señor Manuel Abarca, delegado del Vilches.

Mirasol A con Los Carrera, a las 11.15 horas, árbitro señor Julio Espinoza, delegado del Juventud.

SEGUNDA DIVISION

Cancha N.o 1

Andrés Bello A con Luis XV, a las 14 horas, árbitro señor Oscar Silva, delegado del Gmo. Balboa.

Cancha N.o 2

A las 14 horas. Unión Brasil con Gmo. Balboa, árbitro señor Miguel Arroyo, delegado del Luis XV.

A las 15 horas. Mirasol con Jorge Figueroa, árbitro señor Manuel Quiroga, delegado del Boca Juniors.

PRIMERA DIVISION

Cancha N.o 2

El partido de fondo de este campo estará a cargo de los conjuntos superiores de los clubes Unión Brasil con Gmo. Balboa, ante el árbitro señor M. Quiroga y el delegado del Andrés Bello.

Cancha N.o 1

A las 15.30 horas jugarán los equipos superiores del Boca Juniors con Juventud. Ante el pito señor O. Bahamondes, los equipos formarán así:

Juventud: Alfaro; Acevedo y Labbé; Videla, Horena y González; Véliz, Sánchez, Echeverría, Jorge y Videla.

Boca Juniors: Cáceres; Marcoleta y Granatta; Rojas, Aslin y Manríquez; Vilches, Cortez, Guerrero, Rojas y Karrer.

ANDRES BELLO Y LUIS XV

El encuentro básico de la tarde lo constituye el que está a cargo de los conjuntos representativos del Andrés Bello y Luis XV. A las 17 horas entrarán a competir ante el árbitro señor Fdo. Sandoval y delegado de Los Carrera. Formarán así:

A. Bello:

González
Ortiz Farías
Cornejo Suazo Orellana
Bahamondes Reyes Cáceres
Bustos Gotemburg

O

Zamora Mondaca
Soto Vásquez Velásquez
Correa Latus Martínez
Lara Escudero
Caballero

Luis XV

Directores de turno

En la mañana, señores Ernesto García y Fdo Sandoval; en la tarde, señores Ríos y Morales.

Hoy jugará el Seleccionado Amateur con la 4.a Especial de la Unión Española

De preliminar: Universidad de Chile con equipo B de los Rojos

EN EL ESTADIO SANTA LAURA

Esta tarde se llevará a efecto en el Estadio de Santa Laura, el encuentro entre la cuarta especial de los Españoles y el seleccionado de los Amateurs, encuentro que será de mucha atracción, pues los muchachos de la Unión Española, deberán esta vez rendir el máximun de sus energías para vencer a su contendor. El Directorio de la U. F. resolvió reforzar este cuadro con algunos jugadores que recientemente abandonaron esta categoría, contándose entre ellos al buen arquero Erazo, Vidal, Las Heras y Morcillo.

De preliminar jugarán los dos mejores equipos de la serie B, que son el U. de Chile y la U. de Chile y la U. E. encuentro que será muy interesante, pues ambos cuadros desean afianzar sus posiciones de punteros en esta serie. El equipo español, se reforzará con los siguientes jugadores de su primer equipo. López, Báez, Trejo, Goncalves y Riera.

Campeonato de football del Club Oberpaur

En la cancha del Audax Italiano, continuará esta tarde el Campeonato Relámpago organizado por el "Deportivo Oberpaur", y que corresponde a los partidos semifinales.

El programa será el siguiente:

14.30 horas: "Deportivo Oberpaur" II., vs. "Renta Urbana" II.

15.30 horas: "Deportivo Oberpaur" I., vs. "Renta Urbana" I.

17 horas: Encuentro de fondo por la semifinal del Campeonato Oberpaur, entre los conjuntos superiores del "Sederías Atira", versus "Deportivo Tal-tal".

Arbitro ha sido designado el Sr. Luis Meza, y director el Sr. Pedro Letelier.

Carioca F. C.

Cita para hoy, a las 14 horas, a los siguientes jugadores:

José Gerda, Fernando Jeréz, Luis Ortiz, Humberto Díaz, Pedro Campos, Juan Ibacache, Oscar Muñoz, Juan Contreras, Ramon Fernández, Hugo Solar, Luis Basulto, Luis Acevedo, Nataniel Argandoña, Pedro Plaza, Hermelino Pino, Gerardo Silva, José Alegría y Alfonso Gutiérrez.

Estos jugadores deberán encontrarse en el Estadio Santa Laura para jugar con el Río Janeiro F. C.

Campeonato de football del C. Manuel Menares

Numerosas instituciones de barrios y casas comerciales, han solicitado su inscripción en el campeonato de football que organiza el club Manuel Menares, las cuales permanecerán abiertas durante la semana próxima.

Entre las instituciones participantes anotamos los nombres del Deportivo Hamamé, Independiente de Ñuñoa, Racing de Ñuñoa, Cuarta Zona, El Viajante, Aurora de Chile y otros más, cuyas inscripciones se reciben en la Maletería El Viajante, Puente 741, y Avenida Los Avellanos 2790 en Macul, secretaría del Manuel Menares, en la comuna de Ñuñoa.

Pobl. Edwards con Yarur Hnos.

Hoy, en la cancha de Javiera Salas con Toro Mazote, se enfrentarán los cuadros de football del Población Edwards y el Yarur Hnos., en un partido que habrá de resultar interesante, dados los buenos elementos que actuarán por ambas escuadras.

Se dará comienzo a la tarde deportiva con el match entre los terceros equipos para continuar con los segundos para en seguida enfrentarse los cuadros superiores que tendrán a su cargo el encuentro de fondo.

Deportivo Recoleta

JUEGA BASKETBALL HOY

Hoy a las 15 horas, se efectuarán los amistosos de basketball, entre el Club Deportivo Recoleta y el Deportivo Jorge Guzmán Dinator, en cancha del primero de los nombrados, situada en Avda. Recoleta 2083 (frente a la Avda Chile).

En esta oportunidad actuarán también en forma amistosa el Femenino y el Tercero B. del Recoleta, midiéndose ambos con el Deportivo Sermini, en cancha de éste último (Manuel Infante esq. María Blanco).

Estos equipos irán así:

FEMENINO:

Fresia Arriagada A. Poblete
Y. Oristi V. Zuvic Y. Olavarrieta

TERCERO B:

I. Olivas O. Olivares
A. Margarit R. Massola F. Ossas

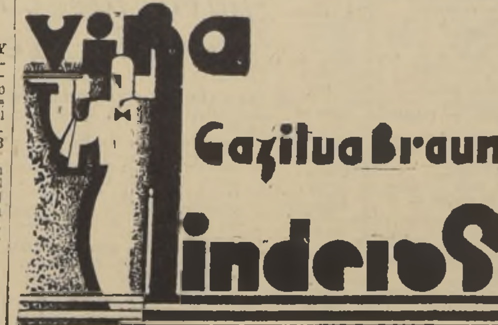

Graneros defendió su calidad de invicto al derrotar a Remonta

En la final de polo de ayer por el Premio Pingüinos se impuso por 13 a 3

GORILA Y CALAVERAS JUEGAN HOY POR EL PREMIO GRAN BRETAÑA

Su calidad de invicto defendió en forma brillante el team Graneros al derrotar a Remonta por 13 goals contra 3 en la final de la competencia por el premio Pingüinos que jugaron la tarde de ayer en las canchas del Club Hípico ante numerosa concurrencia. Además del triunfo amplio y holgado que alcanzó el vencedor se adjudicó también la Copa Pingüinos completando con ésta la quinta competencia consecutiva que gana en lo que va corrido de la temporada.

También en la reunión de ayer se jugaron dos partidos por el premio Gran Bretaña venciendo en el primero Gorila a Condorito, por 10 goals contra 6 1 2 y en el otro Los Rebeldes a Los Colpos, por 7 goals contra 4 1 2.

LA COPA GRAN BRETAÑA

La reunión de ayer se inició con el match Gorila v. Condorito, recibiendo este último medio goal de handicap, ventaja que Gorila descontó en el primer chukkers con tres goals hechos por Cruz, Lavín y García Huidobro contra uno marcado por del Río. En el segundo chukkers García Huidobro sacó dos goals más y en el siguiente Uribe hizo el segundo, con los cuales la cuenta quedó 5 por 3 1 2 a favor de Gorila.

A esta altura el partido se torna equiparado y se entregan a una lucha reñida y rápida, marcándose dos goals por cada lado, pero en el quinto período Gorila señala dos tantos más y uno en el último contra dos que hizo Condorito, finalizando el match con el triunfo de Gorila por 10 goals contra 6 1 2.

El equipo vencedor formó así: Luis Cruz, Eugenio Lavín, Juan García de la Huerta y Arturo Lyon.

Pobrísimo resultó el match que jugaron a continuación los teams Rebeldes con Los Colpos en que venció el primero por 7 goals contra 4 1 2.

Colpos recibió medio goal de handicap y el partido se desarrolló en forma equiparada en los cuatro primeros chukkers en que Rebeldes hizo tres goals y Colpos cuatro, pero en los dos últimos y cuando se creía en el triunfo de Colpos, Rebeldes reaccionó en forma sorprendente y señaló dos goals en el quinto chukkers y dos más en el sexto.

Rebeldes formó así: Juan de Dios Vial, Pedro Arroyo, Manuel Urrejola y Jorge Cruz.

La actuación de Colpos fué inferior a la de los partidos anteriores.

EL INVICTO GRANEROS

La final del premio Pingüinos se la adjudicó el invicto Graneros por 13 goals contra 3, haciendo un partido a la altura de sus méritos y antecedentes.

En efecto, Remonta recibió 3 goals de handicap y a través de los 7 chukkers no hizo ningún goal. En cambio Graneros, en los dos primeros períodos, descontó la ventaja, y en los restantes continuó marcando puntos hasta completar la goleada.

Remonta no pudo desarrollar su juego de costumbre debido a la brillante actuación de los cuatro defensores de Graneros, que accionaron con maestría y eficacia. Claudio Vicuña, que jugó de "cuatro" en reemplazo de Hernán Correa, se tiró un partidazo que hizo recordar sus buenos tiempos, dejando muy en alto el prestigio de la "vieja guardia" del polo. Fernando Prieto fué el goleador de la tarde. Chadwick marcó goals espectaculares, y Vial aún cuando no jugó en su puesto de costumbre, tuvo una destacada actuación.

Graneros fué en todo momento muy superior a su adversario y jugó la mayor parte a la ofensiva en el campo de los contrarios, quienes se vieron superados netamente y los anularon con maestría.

Con esta victoria, Graneros completa la quinta competencia, conservándose invicto en todas ellas, habiendo jugado 16 partidos en la temporada.

Los goals del equipo ganador fueron distribuídos así: Fernando Prieto 7; Alfonso Chadwick 3; Cristián Vial 1, y Claudio Vicuña 2.

REPARTICION DE PREMIOS

Terminado el match se efectuó la repartición de premios de las cinco competencias al team Graneros. El director del Santiago Polo Club, señor Jorge Baza Díaz, en una improvisación, felicitó a los vencedores, y les hizo entrega de las copas y objetos. A nombre de Graneros contestó su capitán, señor Fernando Prieto.

LOS PARTIDOS DE HOY

Un solo match se jugará en la mañana de hoy por la competencia del premio Gran Bretaña, entre los teams Gorila y Calaveras, a las 9.30 horas.

A continuación habrá un partido de práctica a cargo del equipo Los Amigos y otro team que se formará en la cancha.

Papeles PINTADOS

POR PROXIMA DEMOLICION LIQUIDAMOS TODA LA EXISTENCIA.

PAPELERIA CENTRAL

134 — ESTADO — 134

Torneo atlético del San Miguel

A las 9 horas, en la pista del Estadio Militar, el "Atlético San Miguel, verificará un torneo interno de atletismo, cuyas pruebas son las siguientes:

200 metros planos, (perdedores); Lanzamiento de la bala, (todo competidor); Salto largo, (todo competidor); Lanzamiento del disco, (perdedores); 800 metros planos, (perdedores); 400 metros planos, (perdedores); Salto garrocha, (perdedores); 10.000 metros, (todo competidor); Lanzamiento del martillo, (todo competidor); y Posta de 4 x 100.

B O X

Hoy se beneficia al ciego Pastene

En el ring del Pablo Muñoz se realizará un interesante festival boxeril.— Entre otros actuarán Raúl Carabantes, Alfonso Aguila, Humberto Guzmán

El Pablo Muñoz B. C. ha venido trabajando activamente en la organización del festival pugilístico con que esta tarde, a las 18.30 horas, beneficia al boxeador ciego Ernesto Pastene, con un festival que se realizará en el ring de la calle Varas Mena 38.

Elementos de la mayoría de los clubes de la Asociación de Box de San Bernardo, como de los de Santiago, han cooperado al mejor éxito de esta interesante reunión y es así como se ha logrado contar con un programa que sin duda revestirá caracteres de bastante atracción.

LOS PROFESIONALES

También han prestado su concurso algunos profesionales, entre los que figura en primer término Raúl Carabantes, quien hará una lucida presentación con Emilio Rostion; Humberto Guzmán que trabajará con Orlando Quinteros.

LA PARTICIPACION DE AGUILA

También figura en el programa el campeón de Chile y sudamericano del peso medio pesado, aficionado Alfonso Aguila, que tendrá como rival a Roberto Ramos.

La presencia de los profesionales y, del aficionado Aguila, son garantía de éxito de la reunión.

OTROS ELEMENTOS

Además de los pugilistas ya citados, podemos nombrar a Waldo Díaz, del Girardi; Jorge Solís y Julio Silva, del R. Franco; Gustavo Barahona y José Reyes, del Racha; Manuel Zuñiga y Julio Vega, del Pablo Muñoz; Juan Arrué y Mario Morales, del E. Catalán, etc.

NUMEROS DE VARIEDADES

Se completará el programa con un buen acto de variedades. Figuran entre otros artistas los guitarristas Merino-Herrera, monólogos por Francisco Huerta, etc.

Programa extraordinario se efectuará hoy en el Franco B. C.

Actuarán los amateurs del Girardi y Providencia. — Héctor Chacón y Julio Ponce, en el match de fondo

Después de una corta temporada de inactividad el Rafael Franco B. C. reiniciará esta tarde sus actividades con un programa extraordinario, en el que participarán los mejores elementos del Girardi B. C., Providencia B. C. y Franco B. C.

El programa ha despertado interés entre los aficionados del barrio, por tratarse de una competencia entre muchachos que han tenido una brillante actuación en este último tiempo en los rings de la capital.

Los encuentros se iniciarán a las 18.30 horas y el programa constará de nueve encuentros.

EL PROGRAMA

Damos a continuación el programa completo que se efectuará esta tarde:

Preliminares

Angel Aguilera, R. Franco, v. Luis Araya, Girardi.

Oscar Baeza, R. Franco, v. Leonidas S. Martín, Girardi.

Carlos Encina, R. Franco, v. Carlos Tejo, Providencia.

Juan Navarro, R. Franco, v. Luis Rodríguez, Providencia.

José Lucero, R. Franco, v. Héctor Toledo, Providencia.

Semifondos a 4 rounds

Raúl Lizana, R. Franco, v. Víctor Chávez, Girardi.

Raúl Zelada, R. Franco, v. Hernán Pizarro, Girardi.

Fondos a 5 rounds

Oscar Valladolid, R. Franco, v. Manuel Arias, Girardi.

Héctor Chacón, R. Franco, v. Julio Ponce, Providencia.

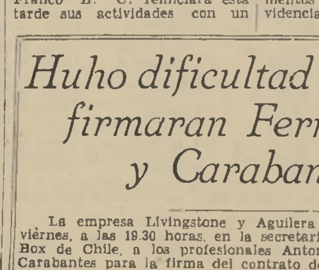

Huho dificultad para que firmaran Fernández y Carabantes

La empresa Livingstone y Aguilera había citado para el viernes, a las 19.30 horas, en la secretaría de la Federación de Box de Chile, a los profesionales Antonio Fernández y Raúl Carabantes para la firma del contrato de pelea para el cuatro de diciembre próximo, como ya estaba anunciado.

En el momento de extenderse el acta de desafío, Carabantes se negó a firmarla, en atención a que no se establecía como máximo de peso la categoría medio mediano.

En realidad, Fernández pesa algo más de esta categoría, pues entrará al ring con unos 67 o 68 kilos, o sea, en la categoría mediano, razón en la que Carabantes se basó para no firmar.

La empresa, aun cuando no sabemos qué resolverá sobre el particular, el viernes, por lo menos, declaró en principio cancelado el compromiso de pelea, ya que Fernández, por su lado, no aceptó la exigencia de su adversario, y éste a su vez no aceptó el peso de Fernández.

EL SECRETO DE LA FORTUNA

¿QUIERE GANAR A LA LOTERIA

LA ASTROLOGIA ofrecele la RIQUEZA. Indique su fecha de na miento y recibira GRATIS "El Secreto de la Fortuna" que le indica los números para Ganar en Loterias y tambien "LA LLAVE DE ORC que le facilitara los medios para tener suerte en todos los Juego Vencer en Amores, Triunfar en Negocios y alcanzar Dicha y Fortun Remita su direccion y UN PESO en sellos - Prof. PAKCHANG TONC Gral. MITRE 2241 - ROSARIO (Sta FE) - (REP. ARGENTINA

Local Social

Necesita importante Club, radio:

V. MACKENNA - MATTA - LIRA - ALAMEDA.

Ofertas:

VINE,

VICUÑA MACKENNA 1680.

Diversos lances amistosos de football se juegan hoy

En las canchas de esta capital y de las localidades vecinas

LA CRUZ EN LO BARNECHEA DE LAS CONDES. — Partirá a las 13.30 horas, desde Víctor Manuel esquina de Arauco, con los tres equipos, para jugar con un club de esa localidad.

DEPORTIVO MICKEY. — Con los 2 equipos juveniles del Jorge Washington F. C., a las 9.30, cancha Valdivieso.

DEPORTIVO PACIFICO. — Con los 3 equipos del Deportivo Huemul, a las 14.15, cancha Almagro esquina de Villaseca.

DEPORTIVO SPORTMAN. — Partirá a las 10 horas a Batuco, desde la Secretaría, para jugar con el Luis Sánchez F. C. de esa localidad.

NACIONAL F. C. — Con los 3 equipos del Gmo. Martínez F. C., a las 14, cancha Providencia esquina Montolín.

DEPORTIVO LACUNZA. — Con los 3 equipos del Franco Lo Gallo F. C., a las 14, cancha Medicina.

DEPORTIVO GRAN BRETAÑA.— Con los 2 equipos del Deportivo Fca. Iberia, a las 10, cancha Barros Luco y con los 3 del Unión Verdugo, a las 14.30, cancha del último. Partirán los jugadores, a las 14, desde la Secretaría.

JORGE MELENDEZ F. C. — Con los 3 equipos del Deportivo Puerto Nuevo, a las 14, cancha del Audax.

DEPORTIVO YAMATO. — Con los 3 equipos de "El Progreso" F. C., a las 14, cancha Valdivieso.

DEPORTIVO PORTUGAL. — Con los 3 equipos del Dep. Vicente Martínez, a las 14, cancha Lo Contador. Infantiles, a las 9 en los Campos de Sports con Dep. Huracán.

LUIS NEBOT F. C.—Con los 3 equipos del Unión Carmen F. C. a las 14, cancha Escuela de Ingeniería.

DEPORTIVO VELASQUEZ.— Con los 2 equipos del Deportivo Nueva York, a las 14.30, cancha Escuela de Artes y Oficios.

VICTORIA JUNIOR F. C. — Con los 3 equipos del Central de Leche F. C., a las 14.30, cancha San Eugenio esquina de Salas Errázuriz.

DEPORTIVO PICHI SANA.— Con los 3 equipos del Suárez Mujica F. C., a las 14.30, cancha del último.

DEPORTIVO ERIA.— Con los 3 equipos del Deportivo O'Higgins, a las 14.30, cancha Independencia 1007.

DEPORTIVO LA CATALANA —Con los 3 equipos del Deportivo Carlos Mella, a las 14, cancha Hospital San Vicente.

DEP. SANTOS AYBAR. — Con los 2 equipos del Enrique Meninchetti F. C., a las 14.30, cancha Hospital Barros Luco.

DEFENSOR RECOLETA F. C. —Irá a Colina, a las 13.30, desde la Secretaría, para jugar con el San José F. C., de esa localidad.

DEPORTIVO ALIRO GONZALEZ. —Con los 3 equipos del Independiente F. C. de San Miguel, a las 14.30, cancha Paradero 4 de la Gran Avenida.

ATLETICO SAN MIGUEL. — Con los 3 equipos del Hospital Barros Luco, a las 14.30, cancha del último, paradero 5, Gran Avenida.

UNION CONDELL F. C. — Desde Gran Avenida 2558, a las 13 horas, partirá a Santa Rita, para jugar con el club del mismo nombre.

UNION INDEPENDENCIA F. C.— Partirá a Colina, a las 13, desde Independencia 387 para jugar con el Esmeralda F. C., de esa localidad.

EL VOLGA F. C. —Con los 3 equipos del V. Chile de Pirque, a las 14, cancha Parque Cousiño.

DEPORTIVO HUEMUL. — Partirá a las 13.30 desde la Secretaría, para enfrentar al Dep. Pacífico.

MARGOZZINI HNOS. F. C.— Con los 3 equipos del Silvio Rozzi F. C., a las 14, cancha San Luis.

DEPORTIVO DRAGON. — Partirá a Maipú, a las 13.30, desde San Pablo esquina de R. Cumming, para jugar con el Loma Blanca F. C. de esa localidad.

MUÑOZ MOYANO F. C. — Con los 3 equipos del Deportivo Zavala, a las 14, cancha Hospital San José.

DEPORTIVO APOLO.— Con los 3 equipos del Deportivo La Salle, a las 14, cancha O'Higgins 2071.

1.o DE MAYO F. C. — Partirá, a las 13.15 horas a Maipú, desde A. Prat 1242, para enfrentar al Villaseca F. C., de esa localidad.

DEPORTIVO RAFF. — Partirá a las 13, desde R. Espinoza 1665, a Nos, para jugar con el San Juan F. C., de esa localidad.

DEPORTIVO UNION Y LIBERTAD. — Con el Requena Uriarte, a las 10, cancha Escuela de Artes.

DEPORTIVO FIDEEROS. — Con los 4 equipos del Dagorret F. C., a las 13.30, cancha Escuela de Artes.

DEPORTIVO FREIRE. — Con los 3 equipos del Juventud Católica, a las 13, cancha del último.

LOS CUCARACHOS F. C. — Partirá, a las 14, a Almendra, de de María Auxiliadora 849, para jugar con el Deportivo Imperial.

SALVADOR JUNIORS F. C. —Con tres equipos del Inés de Suárez, a las 14 horas en cancha de Unión y Av. Recoleta.

IRIARTE HERMANOS F. C. —Con tres equipos del Industrial Pizarreño, a las 14 horas, en cancha de la Población Buzeta.

JUAN MELLADO F. C. —Jugarán esta tarde en Linderos, con el club del mismo nombre, partirán a las 12 horas de Av. Errázuriz 2954.

COLCHONERIA BORGOÑO F. C. —Partirá a las 13.30 horas de hoy, de San Diego 1558, con sus tres equipos, al fundo Lo Herrera, a disputar la Copa Marín Hnos.

Certamen de fusil del Club Correos y Telégrafos

Con el objeto de formar las escalerillas internas y como despedida de las actividades del Directorio que acaba de terminar sus funciones, el Club de "Correos y Telégrafos" ha organizado un campeonato interno que se efectuará hoy en el polígono del "General Baquedano", ubicado, como se sabe, en el Estadio Militar.

Se dará comienzo al certamen con una competencia para novicios, sobre blanco de 12 anillos a 200 metros, posición tendido para continuar, en seguida, con un concurso para los demás tiradores del club, que se efectuará sobre la misma distancia; pero en las tres posiciones: tendido, rodillas y de pie. Se dará término a la competencia con un torneo por equipos de tres tiradores de cada una de las secciones de Correos y Telégrafos, con un total de cerca de diez equipos.

Para esta fiesta deportiva se cuenta con numerosos y buenos premios donados por los jefes superiores de la repartición, quienes también asistirán a la reunión.

Campeonato de football por la Copa Pacífico

Seis partidos se llevarán a efecto hoy por el Campeonato Copa Pacífico, en la cancha San Luis.

(San Luis con Maruri).

CANCHA N.o UNO

A las 2.15.— Terceros del Papava Brockway con Buenos Aires. Arbitros señor Salinas.

A las 3.15.— Segundos. Arbitro señor Becker.

A las 4.15.— Primeros. Arbitro señor Aguirre.

CANCHA N.o DOS

A las 2.15.— Terceros del Margozzini con Silvio Rozzi. Arbitro señor Bravo.

A las 3.15.— Segundos. Arbitro señor Olivares.

A las 4.15.— Primeros. Arbitro señor Olivares.

Vista Hermosa y Minerva juegan en cancha San Ramón

Difícil compromiso tiene el campeón de Conchalí en el elenco de Ñuñoa

En la cancha del Patronato de San Ramón, ubicada en Avda. Valdivieso esquina de El Salto, se efectuarán esta tarde, los partidos de football, en que intervendrán los conjuntos superiores del Deportivo Minerva de Ñuñoa y el Vista Hermosa de la dirigente de Conchalí, festival que se organiza en beneficio de la Acción Social de la Unión Nacional.

VISTA HERMOSA

Se dará comienzo a la programación de la tarde, con el lance de los segundos equipos a las 14.30 horas, siguiendo después los primeros elencos, en que los "canarios" del Ñuñoa esperan una buena performance frente al fuerte conjunto de la Conchalí.

Los conjuntos que intervendrán en la contienda de fondo, formarán de la siguiente manera:

V. HERMOSA.

Carter
González Pérez
Figueroa Alvarez Solís
Moreira Carter Silva
Barrios Zamora

O

Leon Rivera
Jorquera Lillo González
Marín Arévalo Riveros
Gutiérrez Letelier
Miranda

DEP. MINERVA

FOOTBALL

QUEDAN QUINCE DIAS DE LIQUIDACION POR CIERRE DEL NEGOCIO

CASA MATEO DELPORTE

PUENTE ESQUINA SANTO DOMINGO

Aproveche estos Precios para la Pascua

Rosellón es nuestro pronóstico en el compromiso básico del Chile

MOSCOWA Y HUCHA SON LAS LLAMADAS A ABANDONAR LA CATEGORIA DE PERDEDORES. — EN LOS HANDICAPS RESTANTES SOMOS PARTIDARIOS DE ZURRONA, KRAKOVIA, MOLULCO, CAMPO FALSO Y GIPSY GIRL

El programa organizado para hoy en el Hipódromo Chile se presenta de gran interés a la vez que en extremo complicado, factores que permiten anticipar desde luego el éxito que tendrá el meet, y que debe traducirse en una mayor concurrencia, y mucho movimiento en las operaciones del sport.

Los diversos encuentros que integran la cartilla han conseguido lotes muy numerosos, lo que unido a lo acertado de los handicaps, hacen un verdadero problema el acertar con los respectivos vencedores, y por lo tanto, no será de extrañarse si los buenos dividendos se suceden con demasiada frecuencia.

PRIMERA CARRERA

Se dará comienzo a la reunión con la serie A. del premio Quitasol, condicional sobre 1.200 metros, destinado a "los nuevos", no ganadores, y en donde intervendrá un grupo de muy modestas aptitudes.

Seleccionando en este conjunto de "notabilidades", las cartas más recomendables nos parecen Marigalante, Cordobesa, Moscowa, Tramoyista e Hip Hip Hip, que se han conducido discretamente en sus presentaciones anteriores, pero como son tan faltas de clase, nada nos extrañaría verlas fracasar una vez más, y en este caso serían Faveur, Urotropina o Maridova, que cuentan con aprontes muy regulares, las llamadas a dar un mal rato a la cátedra.

Por nuestra parte, vamos a decidirnos por Moscowa, recordando que no hace mucho fue cuarta en a competencia que se adjudicó Hecate, en donde precedió a muchas de sus rivales de ahora.

Para los placees optamos por Marigalante, que fue quinta en a de Juanita, y por Salema, que ha progresado bastante.

SEGUNDA CARRERA

La segunda carrera, sobre las mismas bases y recorrido de la anterior, ha reunido 14 potrancas, aspirantes a cambiar de categoría y dispuestas a luchar por los $ 7,500 de recompensa.

La vencedora habrá que buscarla entre Hucha, que se clasificó segunda de Juanita; Impía que escoltó a Hija Rubia y Padutina; Padlina que se ha clasificado cuarta en sus dos anteriores; Nora Mala, que ya conoce el marcador, y finalmente, Ligereza, Dark Flower e Isla Verde, que han evidenciado progresos en sus trainings, pero, en todo caso, no conviene desentenderse de la chance de Magnesia, Villalonga y Calabaza, cuyos trabajos son muy discretos, y que al corresponder a ellos, son muy capaces de postergar a las citadas en primer término, y todavía con el aliciente de un magnífico sport.

Como en esta oportunidad la línea se inclina por Hucha, que ya ha batido a la mayoría de sus acompañantes, la haremos nuestra favorita, recomendando a Impía y Padlina para los sitios secundarios.

TERCERA CARRERA

Ocupa el tercer lugar del programa una de las series del premio Quepe, handicap sobre 1,500 metros, y en donde los 14 kilos que median entre los distintos adversarios, dejan margen para que se produzca lo inesperado.

Dentro de la lógica, se puede prescindir de algunos rivales que atraviesan por un mal momento, pero, no por eso se despeja la incógnita, y así vemos que Orcpéndola, Garipaucha, Los Laureles o Henderson destacan idénticas probabilidades a Zapirón, Zurrona, Trapito o Camarera, y resulta un problema decidirse por uno, sin dejar de reconocer que cualquiera de los otros es capaz de ganarlo.

Basados en la espléndida performance que produjo Zurrona al terminar segunda de Zapirón a escasa diferencia, y como va favorecida en 1 kilo con respecto al hijo de Tenerife, le encomendaremos la defensa de nuestro pronóstico, dejando a Zapirón y Garipaucha para escoltarla a la llegada.

CUARTA CARRERA

A continuación tocará su turno a otra de las series de 1.500 metros, y cuyo resultado se presenta muy incierto, en vista de la equitativa distribución de los kilos.

Los preferidos del público serán Radiadora, Krakovia, Nodina, Bicerra, Gua B y Volteador, ya sea por sus buenas performances recientes o en atención al peso que les ha correspondido, pero, a su vez, Panteric, Martín Pescador, y Narceta, se han visto bien en sus ejercicios en privado, y por lo tanto, resultan peligrosos enemigos de los citados en primer término.

Sin detenernos a sacar líneas y cotejar actuaciones, lo que en este caso es un imposible, diremos que nos gusta Krakovia, que se presenta en óptimas condiciones de training, y prestigiada como para no poder perder.

Sus principales adversarios los vamos en Nodina, que fue segunda de Frita y en Radiadora, que ha corrido bien en el Club Hípico.

QUINTA CARRERA

En quinto término se disputará la cuarta serie del premio Quepe, y en donde las opiniones han de manifestarse muy divididas, ya que la mayoría de los inscritos son buenos candidatos a ganar.

Molulco, Calcedonia y Becassine, que remataron en este mismo orden en el premio Polo, destacan idéntica chance a Chirimoyo, que cuenta con aprontes muy satisfactorios o a Guapeza, que se clasificó cuarta de Gipsy Girl. Por otra parte, Convallaria a 54 kilos es por demás temible; Gin con Vermouth ha cotejado bien; Vladimir es siempre un peligro si lo dejan actuar libre en punta; Tañido se viene componiendo rápidamente; Telémaco, si no revienta en en sangre, seguramente estará entre los primeros; Jonicó remató buen quinto en la de Molulco, y por fin Gamú, al amparo de las ventajas que recibe, resulta el lance preciso.

En vista de que Molulco mantiene su estado inmejorable, y en atención a la forma concluyente en que triunfó en su anterior, le daremos nuestras preferencias, con Becassine y Calcedonia para los otros huecos del marcador.

SEXTA CARRERA

La serie principal de 1.500 metros, y que es el compromiso básico del meet, es, sin discusión, la prueba más interesante de la mañana, pues, aquí se enfrentará un destacado grupo de especialistas en condiciones tales de peso, que resulta peligroso desentenderse de la opción de cualquiera de ellos.

Rosellón, al que con toda justicia le ha correspondido el topweight se ha visto sobresaliente en sus cotejos, y a pesar de las ventajas que otorga, es gran candidato, aparte de que llevará una buena ayuda en Gin Sower, que va muy bien colocado a 51 kilos; Canigó lleva su mejor crédito en las dos victorias que ha obtenido últimamente en este Hipódromo; Reseda IV fué batida por Cerise, performance que le da gran chance en esta ocasión; Cebollita viene de escoltar a Canigó; Clavel Rojo ha sostenido una brillante campaña, y una vez más debe andar entre los primeros; Hernán Cortés destaca innegable chance por su tercero de Canigó y Clavel Rojo; Guirlgay, que fracasó en el Club, bien puede rehabilitarse ahora, pues baja 10 kilos, y por último, Celestino, va peligrosamente liviano, y puede ser el encargado del dividendo.

Analizada las probabilidades de los distintos rivales, y reconociendo las dificultades que encierra la elección, vamos a sufragar por Rosellón para el puesto de honor, con Canigó y Hernán Cortés para los siguientes.

SEPTIMA CARRERA

Diez rivales se medirán en la tercera serie del premio Quepe, sabiamente handicapeados, los que seguramente dará margen para presenciar un final del más alto interés.

Clameur, que ha sostenido una espléndida campaña, en nada desmerece al lado de Campo Falso, que ha conseguido dos triunfos consecutivos o de Nocedo, que en esta pista corre admirablemente. A su vez, Zaraza y Lairdcito escoltaron a Gipsy Girl en días pasados; Boxeador a 53 kilos es por demás temible; Rangoso es reciente vencedor en el Club Hípico, y por fin, Amparo ha mejorado mucho, y por lo tanto, su triunfo está dentro de lo posible.

Ateniéndonos al magnífico estado en que se encuentra Campo Falso, como lo evidenció al imponerse al galope sobre Carlos Martel y Es Igual, lo indicaremos para ganador, reservándole los placees a Zaraza y Lairdcito.

OCTAVA CARRERA

El handicap de clausura, también, sobre 1,500 metros, ha re-
sultado especial para el des
te, pues, aquí el apostad
drá ancho campo en donde
gir, con la seguridad de c
remunerativo sport.

Amor Pagano y Americ
segundo y cuarta, respe
mente de Choshuenco, so
buenas cartas como Carm
que escoltó a Partenaire o
lén, que va muy bien colo
54 kilos. Por otra parte,
ca se clasificó tercera de M
ritza en el Club; Gipsy G
acaba de imponerse en el
jor de los estilos sobre Z
za; Nuit d'Hiver ha caído
peso por demás cómodo;
drant ha evidenciado pro
a juzgar por sus ejercicio
privado, y por último, Pa
re mantiene el sobresalient
tado que demostró al derro
Carmuncha.

Como Gipsy Girl ha caíd
inmejorable condiciones,
vista de que su training
bresaliente, la haremos
favorita, con Carmunc
Americanita para los otr
gares de la tabla.

RESUMEN

1.a Carrera.— Moscowa, M
rigalante y Salema.

2.a Carrera.— Hucha, I
y Padlina.

3.a Carrera — Zurrona,
pirón y Garipaucha.

4.a Carrera.— Krakovia,
dina y Radiadora.

5.a Carrera. — Molulco,
cassine y Calcedonia.

6.a Carrera.— Rosellón,
nigó y Hernán Cortés.

7.a Carrera.— Campo F
Zaraza y Lairdcito.

8.a Carrera. — Gipsy G
Carmuncha y American

Caballos que no corren en el Hipódromo Chile

Segunda carrera: Padutina.
Cuarta carrera: Padutina.
Quinta carrera: Ravena.
Sexta carrera: Khamil.
Septima carrera: Sandial.
Octava carrera: Volterra.

Cinco consejos para las carreras del Hipódromo Chile

1.o Un ganador indicado: Hucha.
2.o Una doblona a ganador: Hucha y Molulco.
3.o Una tripleta a placé: Hucha, Campo Falso y Americanita.
4.o Un jinete bien montado: A. Gutiérrez.
5.o Un dato al oído: Hernán Cortés.

¿DIARREAS?

Tome

BAYER

TABLETAS DE

Eldoformo

Ur. producto de Bayer

M. R. • base de tanino y levadura.

ULTIMAS PERFORMANCES EN EL HIPODROMO CHILE

PISTA LIVIANA

1.a carrera. — Serie A. — 1,200 metros
1.o Hija Rubia 49 k. R. Zamudio.
2.o Padutina 44. J. F. Marchant.
3.o Impía 51. O. Ulloa.
4.o Padlina 50. E. Canales.
4.o Bombita 46. R. Olguín L.
N. T.— Noalba 53. Cordobesa 55. Travesía 55. Viruta 52. Rhodeine 51. Kure 49. Jeaine 50. Colabaza 46. Isla Verde 44. Nora Mala 44.
Tiempo 1'15" 1 5.
Ganada por cabeza, el 3o a 1 1 2 cuerpo.

2a carrera — Serie B — 1200 metros
1o Juanita 48 k., R. Olguín L.
2.o Hucha 48. J. F. Marchant.
3.o Nilhue 52. C. Leiva.
3.o Omahá 51. A. Vidal.
N. T.— Luz de Oro 53. Marigalante 56. Dark Flower 52. Epa 52. Ligereza 55. Magnesia 51. Selvatana 54. Helene 50. Hilaridad 50. Corobata 1. Letonia 48.
Tiempo: 1'15".
Ganada por 6 cuerpos, los 3.os en empate.

3.a carrera. — 7.a serie. — 1,500 metros
1.o Zapirón 52 k. L. Soto.
2.o Zurrona 51. E. Gaete.
3.o Spira 54. L. Sales.
4.o Leoncavallo 50. P. S. González.
N. T.— Noctonia 58. Mon Tresor 54. Ochoa 53. Rizo de Oro 53. Pa[illegible] 51. Oleander 49. Soria 49. Quieta 48. Camarera 45. Doradita 44. Tocuyo 44.
Tiempo: 1'35".
Ganada por pescuezo; el 3.o a 2 cuerpos.

4.a carrera. — 6.a serie. — 1,500 metros
1.o Frita 55 k. M. Quezada.
2.o Nodina 53. J. Silva.
3.o Trancura 57. J. Morales.
4.o Caripaucha 51. A. Vidal.
N. T.—Martín Pescador 57. Narceta 54. Hilo Macho 56. Bicera 55. Gua B. 54. Pelún 54. Escama 53. Felonía 53. Perquén 51.
Tiempo: 1'34" 4 5.
Ganada por 1 1 2 cuerpo; el 3.o a 1 2 cuerpo.

5.a carrera. — 5.a serie. — 1,500 metros
1.o Molulco 52 k. E. Canales.
2.o Calcedonia 54. O. Ulloa.
3.o Becassine 51. A. Vidal.
4.o Tom Boy 57. J. Silva.
N. T.— Azaque 59. Mr. Beaucaire 53. Tañido 53. Jónico 52. Pantirala 51. El Fayúm 50. Vividorcita 48. Panteric 48. Pradial 48.
Tiempo: 1'34" 3 5.
Ganada por 2 cuerpos; el 3.o a 1 1 4 cuerpo.

6.a carrera. — 2.a serie. — 1,500 metros
1.o Canigó 53 k., J. Morales.
2.o Clavel Rojo 53. O. Ulloa.
3.o Hernán Cortés 52. P. Flores.
4.o Gin Sower 52. A. Vidal.
N. T.— Pehuenco 58. Ramfis 56. Sumatra II 51. Celestino 50. Tucán 48.
Tiempo: 1'32" 3 5.
Ganada por 1 1 4 cuerpo; el 3.o a 1 2 cuerpo.

7.a carrera. — 4.a serie. — 1,500 metros
1.o Gipsy Girl 56 k., J. Carrasco.
2.o Zaraza 52. J. Morales.
3.o Lairdcito 54. O. Ulloa.
4.o Guapeza 51. J. F. Marchant.
N. T.— Clavellina 56. Atophan 56. Pensador 54. Rangoso 54. Bioplastina 59. Sandial 53. Pillolco 52. Little Fool 51. Westfalia 48.
Tiempo: 1'33" 4 5.
Ganada por 1 cuerpo; el 3.o a cabeza.

8.a carrera. — 3.a serie. — 1,500 metros
1.o Choshuenco 50 k., O. Ulloa.
2.o Amor Pagano 59. E. Asenjo.
3.o Storm III. 49. F. Santander.
4.o Americanita 54. A. Vidal.
N. T.— Castelar 56. Huelén 55. Sublime 56. Pendenciero 54. Blue Girl 52. Quadrant 52. Pan Vich 50. Estupendo II 48.
Tiempo: 1'33" 2 5.
Ganada por 1 1 2 cuerpo; el 3.o a 1 1 2 cuerpo.

Contra
Enfermedades de la Piel
Ungüento Monte Santo
Caja chica 60 ctvs.

"PERO HACE POCO MIS DIENTES ESTABAN OPACOS, MANCHADOS"
"AHORA, CON COLGATE, MIS DIENTES BRILLAN CON MÁS ENCANTO"

OI QUE DECIAN...
QUE BONITOS DIENTES TIENE...

UD. TAMBIEN PUEDE OIR ESE ELOGIO...

EMBELLEZCA usted sus dientes con Colgate y su sonrisa será admirada por todos.

Haga esto:

Cada mañana y noche, usando Colgate, cepíllese los dientes superiores desde la encía hacia abajo, y los inferiores desde la encía hacia arriba. Enjuáguese.

Entonces póngase en la lengua un centímetro de Crema Dental Colgate y disuélvala con un sorbo de agua. Lávese la boca con este líquido, haciéndolo pasar entre los dientes. Y enjuáguese.

Además de embellecer los dientes, Colgate quita las partículas de comida que causan el mal aliento. Conserva las encías sonrosadas y firmes. Deja en la boca una deliciosa sensación de frescura.

TUBO GRANDE:
$ 4.00.

CREMA DENTIFRICA EN FORMA DE CINTA COLGATE
CREMA DENTIFRICA
Para cautivar con la sonrisa hoy que usar Colgate
41551

Las carreras de hoy en el Hipódromo Chile

PRIMERA CARRERA, a las 8.45 A. M. — Premio QUITASOL. — Serie A. — Para potrancas de tres años no ganadoras, nacidas en Chile. — Peso: 56 kilos. — Descargo de un kilo por carrera perdida en el Hipódromo Chile. — Premio: $ 7,500 a la 1.a — Distancia: 1.200 metros.

C. Rodriguez	M. Becerra	1 Faveur . . .	56	2	Armateur	Fila Indiana	Verde nilo; gorra morada	L. Ossa C.
G. de la Cerda	J. A. Herrera	2 Gold Mine . .	56	13	Joy Bird	La Titina	Rosado lun. y g. azul	G. de la Cerda
E. Cáceres	L. Ahumada	3 Marigalante .	55	5	Isabelino	Miss Blanca	Rojo braz. y g. verde	Santa Ema
J. Cavieres	L. Salas	4 Salema . . .	55	1	Tagore	Salpresa	Azul eléctrico g. roja	E. Tejeda
P. Bagú	C. Leiva G.	5 Travesía . .	55	3	Puelche	Zólica	Verde mangas café	Quechereguas
L. H. Lobra	O. Ulloa	6 Cordobesa . .	51	6	Nitrógeno	Alsaciana	Granate b. celeste g. gr.	El Rosarino
F. Peralta	J. Silva	7 Urotropina .	54	11	Brown	Chimene	Azul y rosado listado g. a.	Aga Khan
R. Díaz	J. S. Olivares	8 Viruta . . .	54	7	Lunático	Regina III	Negro m. amar. g. negra	R. Díaz
L. A. Parada	D. Córdoba	9 Maridova . . .	53	15	Almodóvar	Mari Huala	Azul m. amar. g. blanca	A. Benavente
C. Quezada	F. Santander	10 Moscowa . . .	53	10	Nid d'Or	Isola Bella	Rosado y azul en ruedas	Lautaro
D. Sandoval	E. Saavedra	11 Tramoyista .	52	11	Henry Lee	Tanzolosa	Azul y blanco listado g. n.	Palomar
L. A. Yáñez	E. Orellana	12 Corbata . .	50	8	Yelmo	Retenida	Café	Yelcho
E. Sepúlveda	E. Sepúlveda	13 Letonia . .	50	4	Isabelino	La Tapera	Naranja m. y g. rosada	Tarapacá
E. Inda	G. Sarmiento	14 Wlaska . . .	50	12	Goodwood	Wilna	Blanco lun. azul g. roja	La Carmelina
H. Herrera	J. F. Marchant	15 Hip Hip Hip	48	9	S. Emilion	Tirana	Celeste band. blanca g. es.	El Cardo

SEGUNDA CARRERA, a las 9.15 A. M. — Premio QUITASOL. — Serie B. — Para potrancas de tres años no ganadoras, nacidas en Chile. — Peso: 56 kilos. — Descargo de un kilo por carrera perdida en el Hipódromo Chile. — Premio: $ 7.500 a la primera. — Distancia: 1.200 metros.

J. Valenzuela	F. Poblete	1 Noalla . . .	55	2	Noctovision	Cercina	Gris perla braz. y g. negra	Parral
P. Bagú	C. Leiva G.	2 Dark Flower .	54	11	Agorero	Berenguela	Azul y rojo en ruedas	La Toja
P. Valderrama	J. M. Godoy	3 Epa	54	6	Nacre	Saddie	Azul y blanco en ruedas	Isabelino
M. Pérez	M. Pérez	4 Ligereza . .	54	12	Eton	Alita	Granate y blanco listado	H. Pérez
J. C. Castro	J. Carrasco	5 Villalonga . .	54	10	Aborigen	Vinagrina	Blanco cruz. y braz. rojos	El Monte
H. Romero	L. Ahumada	6 Magnesia . .	53	1	Pipirigallo	Magna	Gris perla y negro por m.	Las Garzas
E. Sepulveda	F. Castillo	7 Rodheine . .	53	3	Torpedista	Tinogasta	Azul tir. y braz. amarillos	Margarita
E. Inda	E. Saavedra	8 Almo Cura . .	51	4	Almodóvar	Culhal Cura	Morado mang. y gorra ros.	H. Armas
D. Sandoval	R. Olguín L.	9 Hucha . . .	50	14	Saint Emilion	Mummie II	Blanco g. negra	El Espino
A. Breque	O. Ulloa	10 Impía . . .	50	8	Sofi	Da Risa	Azul y verde list. g. azul	A. Breque
O. Jara	J. C. Gaete	11 Padlina . . .	49	7	Paragon	Panfila	Gris perla m. verde g. bl.	M. Jara
J. Suárez	E. Gaete	12 Calabaza . .	48	5	Sigma	Jest	Gris perla braz. y g. verde	J. Abarca
E. Cáceres	G. Sepulveda	13 Isla Verde .	45	9	Puelche	C. de Malta	Blanco y rojo listado	El Ideal
I. Yáñez	J. E. Ulloa	14 Nora Mala .	44	13	Shylock	Norabuena	Azulino m. rosado g. az.	I. Yáñez
A. Lancien	No corre	15 Padutina . .	44	15	Bavaceto	Putsuranka	Azul cuellos puños y g. bl.	E. Gundelach

TERCERA CARRERA, a las 9.45 A. M. — Premio QUEPE. — Sexta serie. — Handicap para ganadores. — Premio: $ 5.000 al 1.o — Distancia 1.500 metros.

J. Salfate	O. Maira	1 Oropéndola .	58	13	Kalandor	Hanitoba	Rosado braz. y g. amar.	R. Carlisle
H. Romero	O. Jara	2 Gran Slam	57	1	Maidstone	Glad Eyes	Granate lun. verdes g. ver	H. Silva
J. Suárez	E. Geete	3 Pelún . . .	57	10	Tupá	Prawda	Azul y rojo a cuadros	M. Cammas
S. Rojas	J. M. Godoy	4 Garipaucha .	56	2	Peter Pan	Chasquita	Rosado	San Lorenzo
A. Muñoz	O. Jara	5 Los Laureles	56	3	Henry Lee	Pata Mesa	Azul: faja y m. amarilla	General
C. Morris	J. S. Olivares	6 Percalina . .	56	6	Kodak	Palisandra	Naranja y morado listado	C. Morris
M. Rodríguez	E. Saavedra	7 Henderson .	55	9	Chile II	D. Séptima	Blanco brazaletes negros	A. Gatica
A. Aguilera	L. Soto	8 Zapirón . .	55	8	Tenerife	Irish Society	Azul, banda y gorra roja	P. Rojas
A. Luna	L. Salas	9 Guarapón . .	53	11	Firmament	Gallipool	Amarillo: cruz. y g. roja	J. Valenzuela
J. Donati	C. Leiva	10 Zurrona . . .	53	7	Nacre	Saddie	Rosado y negro en ruedas	J. Donati
E. Fuentes	R. Cárdenas	11 Trapito . . .	52	14	Himalaya	D. d'Orleans	Acero, tir. y g. verde	Sta. Bárbara
O. Escalante	J. Rodríguez	12 Firuz . . .	51	5	Paf	Tesonera	Rojo m. rojas y azul list	Increíble
J. Ramírez	J. C. Gaete	13 Aderezo . . .	49	4	Henry Lee	Ad Gloriam	Rojo faja y braz. blancos	R. Labbé
E. Inda	J. F. Marchant	14 Camarera . .	44	5	Henry Lee	Campanella II	Blanco cest. y g. azul	E. Herane
E. Aliaga	J. E. Ulloa	15 Tocuyo . . .	44	12	Citoyen	Bayeta	Verde: an. y g. naranja	E. Aliaga

CUARTA CARRERA, a las 10.15 A. M. — Premio QUEPE. — Quinta Serie. — Handicap para ganadores. — Premio: $ 5,000 al 1.o. — Distancia: 1.500 metros.

A. Luna	L. Barra	1 Malancilla .	58	11	Salpicado	Marga Marga	Negro braz. y g. amarilla	F. Avendaño
J. Salfate	F. Santander	2 Radiadora . .	58	10	Torpedista	Rada	Rosado braz. y g. amarilla	R. Carlisle
P. Muñoz	P. Muñoz	3 Panteric . .	57	12	Glasgow	Pictavia	Azul banda negra	Electroimán
R. Allen	A. Vidal	4 El Fayum . .	56	1	Tagore	Arábiga	Naranja braz. y g. café	Los Alisos
E. Cáceres	A. Gutiérrez	5 Krakovia . .	56	9	Maidstone	M. Soprano	Amarillo m. y g. rosada	E. Cáceres
C. Morris	L. A. Morgado	6 M. Pescador	56	5	Ultimo Día	Nicópolis	Rojo m. roja g. ploma	F. Castro
J. A. Arenas	L. Ahumada	7 Nodina . . .	55	8	Noctovision	Pictavia	Amarillo braz. y g. roja	J. A. Arenas
A. Muñoz	E. Saavedra	8 Bicerra . . .	54	6	Sanjil	Bidasoa	Negro y azulino en ruedas	A. Muñoz
A. Donati	No corre	9 Garduña . .	53	3	Puelche	Burladora	Blanco m. bl. y n. listado	J. Aranda
P. Valderrama	O. Ulloa	10 Gua B. . . .	53	13	G. Rojo	Brea	Negro, cruz braz. y g. v.	E. Vargas
E. Nannucci	J. A. Herrera	11 Felonía . . .	52	4	Piamonte	M. Victoria	Negro; m. y g. celeste	J. Garín de C
E. Inda	C. Leiva G.	12 Narceta . . .	52	7	Bavaceto	Narcisa	Azul braz. y g. amarilla	Sta. María
A. Valdivia	J. Donoso	13 Volteador . .	51	2	Noctivisión	Otra Volta	Verde tir. y g. morado	A. Alquel

QUINTA CARRERA, a las 10.45 A. M. — Premio QUEPE. — Cuarta Serie. — Handicap para todo caballo. — Premio: $ 5,500 al 1.o. — Distancia 1.500 metros.

U. Verdugo	J. Herrera	1 Molulco . .	58	13	Henry Lee	P. Poupée	Negro m. azulino g. negr	Arauco
A. Breque	O. Ulloa	2 Calcedonia .	57	5	Ranquelino	Cara Carmen	Blanco; gorra morada	G. Valdés
M. Rodríguez	E. Saavedra	3 Chirimoyo .	56	3	Buñuelito	Chirimoyita	Blanco braz. negros	A. Gatica
A. Lancien	J. Morales	4 Guapeza . .	56	6	Negrero	Poltava	Verde band. roja g. negra	El Lorito
O. Jara	H. Jara	5 Pillolco . .	56	8	Kodak	Pichanga	Gris perla m. verde g. bl.	M. Jara
R. Méndez	F. Santander	6 Convallaria .	54	1	Brown	La Mouche	Negro gorra verde	A. Saavedra
E. Inda	C. Leiva G.	7 G. el Verm.	53	11	Ich Dien II	Adúltera	Azul y blanco y rojo en r	Don Pablo
E. Cáceres	L. Ahumada	8 Vladimir . .	53	12	Maidstone	Volage	Amarillo mang. y g. ros.	E. Cáceres
A. Donati	C. Rebolledo	9 Becassine .	52	14	Brown	Botija	Naranja braz. gris perla	Rosny
J. Olmos	No corre	10 Ravena . .	52	10	Isabelino	As-Tu-Fini	Rojo m. azul gorra blanca	Neptuno
O. Silva	O. Lopez	11 Tañido . .	52	2	Henry Lee	Tangolosa	Azul y rojo en ruedas	L. Luco C.
D. Sotomayor	P. Flores	12 Telémaco . .	52	9	Nid d'Or	Pomerania	Verde gorra granate	Esmeralda
J. R. Quinteros	J. Alarcón	13 Jonico . .	51	7	Tupá	J. la Loca	Morado cruz. amarillo	J. R. Quinteros
J. Zúñiga	J. E. Ulloa	14 Gamú . .	49	4	Poor Chap	Gandula	Blanco; banda celeste	J. Zúñiga

SEXTA CARRERA, a las 11.20 A. M. — Premio QUEPE. — Primera Serie. — Handicap para ganadores. — Premio: $ 8,000 al 1.o. — Distancia: 1,500 metros.

E. Cáceres	A. Gutiérrez	1 Rosellón . .	62	10	El Tango	Rotisserie	Azulino banda amarilla	Lealtad
E. Cáceres	C. Rebolledo	2 Gin Sower .	51	2	G. Cocktail	Galopa	Gris perla band. y g. azul	Monte Patria
J. Valenzuela	J. Morales	3 Canigó . . .	59	1	Himalaya	Balduja	Gris perla braz. y g. negra	Parral
D. Sandoval	R. Donoso	4 Reseda IV .	56	6	Lord Wembley	Reliquia	Azul y blanco en ruedas	E. Bouquet
J. Cavieres	J. Carrasco	5 Cebollita . .	51	7	Quemao	Catilinaria	Blanco tir. negros	Chiñigue
A. Breque	O. Ulloa	6 C. Rojo . .	54	9	Citoyen	Uri	Amarillo faja braz. y g. r.	El Oromo
E. Inda	No corre	7 Khamil . .	51	8	Bavaceto	Huérfana	Azul y braz. y g. amar.	Sta. María
J. Castro R.	R. Olguín	8 H. Cortés . .	52	3	Urbión	Hidalga	Celeste banda amarilla	R. Videl
R. Celpa	P. Flores	9 Guirlgay . .	49	4	Negrero	Chingana	Blanco banda azul g. roja	Badminton
M. Cuevas	J. Rodríguez	10 Celestino . .	48	5	Firmament	Monita	Amarillo mang. y g. azul	A. Poblete

En Corral: 1 con 2.

SEPTIMA CARRERA, a las 11.55 A. M. — Premio QUEPE. — Tercera Serie. — Handicap para ganadores. — Premio: $ 6.000 al 1.o — Distancia: 1.500 metros.

I. González	C. Chandía	1 Loredano . .	62	1	Milenko	Leña II	Verde m. amarillos y g. a.	Adriana
A. Valdivia	C. Rebolledo	2 Clameur . .	56	8	Armateur	Bellota II	Rojo m. amar. g. azul	La Favorita
A. Donati	J. A. Herrera	3 C. Falso . .	55	10	Falso Dios	Campanuda	Gris perla y café listado	G. Westermeyer
P. Muñoz	P. Muñoz	4 Nocedo . .	55	6	Noctovision	Cica	Blanco mang. gris perla	19 de Julio
A. Cavieres	J. Carrasco	5 Amparo . .	54	9	Commuter	Amancay	Amarillo braz. blancos g. a	El Convento
J. Cavieres	J. Donoso	6 Atophan . .	53	7	Brown	Golosina	Rosado, braz. y g. azul	J. Cavieres
A. Grilli	R. Donoso	7 Boxeador . .	53	3	Statutto	Valsouria	Amarillo faja n. y g. rojas	Diumén
J. Carrasco	O. Ulloa	8 Lairdcito . .	53	2	Laird	La Riviera	Amarillo f. braz. y g. ros.	El Oromo
H. Pérez	J. Morales	9 Zaraza . . .	52	11	Agorero	Jana	Blanca faja braz. verde	San José
L. A. Figueroa	P. Flores	10 Rangoso . .	51	4	Agorero	Poderosa	Rojo y verde listado	[illegible]
E. Cáceres	No corre	11 Sandial . .	50	5	Salpicón	Alsaciana	Azulino banda amarilla	Lealtad

OCTAVA CARRERA, a las 12.30 P. M. — Premio QUEPE. — Segunda Serie. — Handicap para ganadores. — Premio: $ 7.000 al 1.o. — Distancia: 1,500 metros.

F. Peralta	E. Asenjo	1 A. Pagano .	60	2	Royal Alarm	Kiss Me	Blanco y rojo listado g. r.	Colombes
J. Medina	B. Manríquez	2 Tucán . . .	55	4	Bavaceto	Malharia	Azul: faja y g. amarilla	El Ideal
E. Cáceres	A. Gutiérrez	3 Americanita	54	7	Gin Cocktail	Galopa	Gris perla band. y g. azul	Santa Lucía
E. Cáceres	C. Rebolledo	4 Carmuncha .	53	8	Henry Lee	Kouka	Azulino lun. y g. amarilla	Monte Patria
E. Sepulveda	G. Sepulveda	5 Huelén . .	54	11	Hussard	Marsellesa	Naranja m. y g. rosada	E. Cáceres
A. Breque	O. Ulloa	6 Natoca . .	54	10	Citoyen	La Ñatita	Blanco cruz. tricolor g. r.	Tarapacá
R. Ravello	L. Ahumada	7 Ismir . . .	53	13	El Perla	Istria II	Negro m. lila y n. en r.	Ebro
H. Pérez	No corre	8 Las Palmas .	53	3	Picacero	La Tentación	Azul y rojo list m. roja	Taltal
A. Muñoz	J. Morales	9 Volterra . .	52	12	Henry Lee	Vidente	Verde y blanco en ruedas	Las Camelias
J. Cavieres	R. Olguín	10 G. Girl	51	9	Polemarch	Golosa	Blanco m. bl. g. azul	Bayardo
F. Rodríguez	J. Donoso	11 N. d'Hiver	51	1	El Maestro	Nuit d'Eté	Rojo zig zag g. verde	Siemprevivas
J. A. Arenas	P. Flores	12 Quadrant	51	5	Citoyen	Cuncuna	Amarillo braz. y g. roja	J. A. Arenas
A. Donati	J. A. Herrera	13 Partenaire .	50	6	Eton	Mondragona	Azul y amarillo listado	Adeline

En Corral: 1 con 4.

Grandes precios alcanzaron los productos del Haras Cunaco

Manzanares, por Nid d'Or y Medicis, fué ve dido en $ 90,000

Ante una numerosa concurrencia se llevó a efecto el remate de los productos nacidos en 1935, procedentes del Haras Cunaco, e hijos de los reproductores Nid d'Or, Tagore, Durazinito, Sin Sabor y Urbion.

Como se preveía de antemano, y dados los éxitos obtenidos en las pistas por los elementos salidos de este plantel, las diversas piezas fueron disputadas con entusiasmo por nuestros turfmen, alcanzando el mejor precio Medicis, que fué adquirido por el señor Guido Valdés en la bonita suma de $ 90.000.

A continuación damos el detalle de la subasta.

HARAS CUNACO

FERNEY, por Nid d'Or y Fiesole, en $ 46.500 al señor A. Grilli.

GRAND PRIX, por Nid d'Or y Sangre y Fuego, en $ 30.000 al señor A. Lira.

JOHN BULL, por Nid d'Or y Salsilla, en $ 22,000 a su criador.

MANZANARES, por Nid d'Or y Medicis, en $ 90,000 al señor G. Valdés.

TIO SAM, por Nid d'Or y Gamma, en $ 36.000 al señor L. Olmos.

BEYRUTH, por Tagore y Willis, en $ 26.500 al señor B. Zegers.

IRAM, por Tagore y Firmeza, en $ 31,000 al señor A. Breque.

PEKING, por Tagore y Mongolia, en $ 15.000 al Stud El Embrujo.

SALAAM, por Tagore y Sinfonía, en $ 41.000 al señor J. Salfate.

APAMAN, por Urbion y Fuerza Bruta, en $ 31.000 al Stud Limarí.

HERNANI, por Urbion y Fantipa, en $ 31,000 al Stud Shangay.

ALMENDRUCO, por Duraznito y La Princesa, en $ 22.000 al Stud Las Acacias.

INCOMPARABLE, por D
nito y Cut and Go, en $
al Stud Colombes.

WATERLOO, por Durazni
Belle Allance, en $ 34.000 al
ñor B. F. Bernstein.

GIRONDA, por Nid d'Or y C
ledonia, en $ 40,500 al señor
Salfate.

LOMBIERES, por Nid d'Or
Gamberra, en $ 29.500 al se
E. Sepúlveda.

LUTECIA, por Nid d'Or
Yungas, en $ 13,000 al señor
Leon.

POSTDAM, por Nid d'Or
Perpignan, en $ 39.500 a su cr
dor.

TOLOSA, por Nid d'Or y
brudja, en $ 35,000 al Stud
Embrujo.

TULLERIAS, por Nid d'Or
Rose Marie, en $ 36.000 al se
L. Pavon.

BAVIERA, por Urbion y
Bonheur, en $ 7.200 al señor
Núñez.

LA PALLICE, por Urbion
Bien Patriota, en $ 12.000
Stud Las Baleares.

LILIMANI, por Tagore y
presa, en $ 26,000 a su cria
MAIDA, por Tagore y M
gie, en $ 17.000 al Stud Don C
lixto.

MAKASSAR, por Tagore
Celerina, en $ 19.000 a su cr
dor.

ZELIA, por Tagore y A
en $ 12.500 al Stud Masco
ZOHAR, por Tagore y G
II, en $ 26,000, al señor D.
ro.

BALI, por Sin Sabor y V
te, en $ 49,000 al señor J. S
fate.

INFANTA PAZ, por Dura
to y Reina de Castilla, en
pesos a su criador.

PECHE MELBA, por Du
to y Sweet Cyra, en $ 30.0
señor R. Gómez.

PONTINIA, por Dura
Peniless, en $ 16,000 al se
Rodríguez.

Montas y competidores para las carreras de miércoles 24 en el C. Hípic

1.a CARRERA.— 1.600 METROS
Amnonia 5. 54. V. González.
L. Lela 4. 51. N. N.
Chamuscada 3. 54. C. Rivera.
Ka aia 7. 54. J. Herrera.
Kanasiba 8. 54. O. Ulloa.
Omahá 6. 54. A. Vidal.
Saladura 2. 54. A. Gutiérrez.
Sea Star 1. 54. R. Zamudio.

2.a CARRERA.— 1,600 METROS
Aguacero 11. 56. J. Donoso.
Alivio 5. 56. M. Villena.
Caronte 3. 56. L. Muñoz.
Escolta 2. 56. P. Flores.
Habla Mucho 7. 56. L. Ahumada.
Mister Lee 6. 56. J. Morales.
Niblinto 9. 56. R. Donoso.
Quilbolgo 1. 56. L. Salas.
Romarín 4. 56. J. Carrasco.
Sun God 8. 56. J. Herrera.
Zanzíbar 10. 56. O. Ulloa.

3.a CARRERA.— 1,600 METROS
Cerise 2. 61. P. Flores.
Reseda 5. 52. R. Donoso.
One Penny 3. 51. J. Zuñiga.
Khamil 1. 48. J. Donoso.
Priam 4. 45. F. Marchant.
Gin Sower 6. 45. M. Ocampo.

4.a CARRERA.— 2,000 METROS
Sunflower 11. 49. D. Neira.
Picoltué 5. 46. R. Zamudio.
Sandial 3. 46. M. Ocampo.
Burinot 1. 45. L. Jara.
Calcedonia 8. 45. N. N.
Chatterbox 6. 45. P. González.
Vlaska 10. 45. E. Ulloa.
Augusto 12. 44. H. Duque.
Palpi 4. 44. E. Orellana.
Vert Galant 7. 44. J. F. Marchant.
Vividorcita 2. 44. E. Gaete.
Westfalia 9. 44. J. Gaete.

5.a CARRERA.— 1.000 METROS
California 6. 58. A. Gutiérrez.
Limoges 8. 58. M. Villena.
Alceste 7. 53. R. Donoso.
Gineta 2. 48. J. Donoso.
Panchomé 1. 48. E. Canales.
Chadina 4. 45. J. F. Marchant.
Fe icote 5. 44. M. Ocampo.
Pendenciero 3. 44. R. Zamudio.

6.a CARRERA.— 1.000 MET
Moscatel 1. 61. J. M.
Castelar 7. 58. J. Cu
Finura 8. 53. F. Santan
Sugar Fly 10. 53. C. Br
Cómo le Va 4. 52. O. U
Como se Pide 3. 49. E. C
les.
Venenito 9. 49. J. Donos
Flecha de Oro 5. 48. M. Oc
po.
Linajudo 2. 48. L. Jara.
Cutama 6. 45. F. Marc

7.a CARRERA.— 2,200 MET
Centurion 5. 60. M. Villen
Montebello 2. 51. J. Zúñig
Maratón 7. 54. A. Gutiérr
Senegal 1. 52. J. Carrasco.
Ripley 8. 50. O. Ulloa.
Ix 3. 45. E. Canales.
Fricadell 6. 44. C. Cháve
Mirabelle 4. 44. M. Gonzá

8.a CARRERA.— 1.100 MET
Boxeador 10. 56. R. Donos
César Borgia 5. 58. C. Lei
Filtro 1. 56. J. Olivares.
Ismailow 2. 56. M. Ocam
Jónico 6. 56. J. Alarcón.
Malabar 8. 56. J. Carras
Soledad 9. 54. L. Sa
Menteur 15. 56. F. Sa
Rodolfo 3. 56. M. Qu
Safari 13. 56. J. Herrera.
Trafalgar 4. 56. J. Zúñi
Convallaria 11. 54. L. M
Lady Macbeth 12. 54. D.
Mary Aann 14. 54. M.
quez.
Ravena 7. 54. J. M

9.a CARRERA.— 1,600 MET
Friburgo 1. 60. A. G
Sublime 3. 58. E. Rebo
Zane Grey 10. 57. J. M
Blasco 12. 56. P. Flores.
Polvorienta 7. 56.
Trafalgar 9. 56. J.
Quadrant 5. 52. C. Rebo
Campo Falso 11. 52. O.
Carlos Martel 4. 49. O.
César Borgia 6. 49. J.
Camarera 15. 44. J.
Estupendo 8. 49. F. Sa
Old England 2. 46.
Hero 13. 45. M. Ocampo
Cuadriga 14. 44. J. F. M
chant.

El crack Palais Royal hará "walk-over" esta tarde en el clásico "Ricardo Lyon"

CON LA RECOMPENSA QUE ASCIENDE A 40 MIL PESOS EL NID D'OR ELEVARA SU HABER A 493,669 PESOS. — VISION DAY DEFENDERA NUESTRO PRONOSTICO EN EL PREMIO "EMILIO IRARRAZAVAL". — EN MAC MAHON LLEVA EL HIJO DE NOCTOVISION, SU PRINCIPAL ENEMIGO. — TINTORETTO Y PUEBLA DEBEN SALIR DE PERDEDORES. — EN LAS SERIES RESTANTES RECOMENDAMOS A COREO, FRICADELL, MANICERO, AVERNO, GABRIELITA Y LOOPING

Un extenso programa compuesto de 8 pruebas ordinarias y de los clásicos "Ricardo Lyon", y "Emilio Irarrázaval", se nos ofrece para la tarde de hoy en el Club Hípico, "meet" que promete éxito en todo sentido.

En el "Ricardo Lyon", hará "walk-over", el crack Palais Royal, que esta vez será conducido por su piloto habitual, Juan Zúñiga, repuesto ya del todo de su accidente de días pasados con Roteque.

Con los nuevos 40 mil pesos, que recogerá el Nid d'Or, elevará su haber a la bonita cantidad de 493,669 pesos, y aquí terminará su campaña de primavera, después de haberse mantenido invicto a través de 4 presentaciones.

EL CLASICO "EMILIO IRARRAZAVAL"

El clásico "Emilio Irarrázaval", es condicional sobre 1.700 metros para caballos de 3 años y más que no hayan ganado más de 60 mil pesos, y con una recompensa de 15 mil pesos al vencedor.

Solamente 5 competidores serán de la partida: Visión Day, Belisario, Hechicero, Mac Mahon, y Sans Gene.

Visión Day, que hace aquí su "rentrée" después de larga ausencia de las pistas, debe ser el favorito de la cátedra, honor bien merecido por lo demás ya que en sus pasadas campañas, el hijo de Noctovisión se consagró ampliamente y como es fama que el pupilo de Grilli reaparece en óptimas condiciones de training, creemos que no necesitará de mayor esfuerzo para dar cuenta de los que le salen al paso.

Belisario, probó un estado insuperable al escoltar a Ix en días pasados, pero su "chance" resulta problemática a 2 kilos de Visión Day, el que en un handicap, por ejemplo, tendría que dispensarle mucha mayor ventaja.

Entre los "tres años", es Mac Mahon, el enemigo más calificado del favorito, el bonito descendiente de Maidstone viene de escoltar de cerca a Como No, performance bien sugestiva, ya que el Firmament es todo un crack en distancias medias.

Hechicero, se ha visto a su vez muy bueno y como de costumbre, cuenta con grandes aprontes, pero es evidente que el de Cáceres vale más a pesos iguales y otro tanto podríamos decir de Sans Gene, a pesar de sus reconocidas cualidades para la distancia.

Después de esta ligera exposición, se comprenderá que el pronóstico no puede ser otro que Visión Day con Mac Mahon, para el único placé.

LAS PRUEBAS ORDINARIAS
PRIMERA CARRERA

Dará comienzo a la reunión el premio Sayonara, condicional sobre una milla, para caballos de 4 años y más, que hayan ganado entre 9 y 30 mil pesos, y en donde Coreo se destaca netamente después de su buena performance detrás de Diosa, la que lo batió por media cabeza, en un recorrido superior en 400 metros al de ahora.

Es, pues, el pupilo del Macul, un ganador muy indicado.

Vert Galant, es su enemigo preciso, ya que no será de la partida Nodosario.

SEGUNDA CARRERA

La segunda carrera, premio Surestada, para caballos de 3 años nacidos en Chile, que no hayan ganado, debe resolverse entre Calomel, que cuenta con algunas figuraciones; Tanyán, que en este tiro debe conducirse bien; Tintoretto, buen segundo de Malahar, en una oportunidad; Ya Voy, que no lleva otro factor en contra que el tiempo que no corre; Fata Morgana, que se explica su fracaso del domingo, pues tuvo contratiempos y Sin Apuro, de la que tenemos las mejores referencias.

Vamos a optar por Tintoretto, Sin Apuro y Calomel, en el orden expuesto.

No correrá Hip Hip Hip.

TERCERA CARRERA

La tercera carrera, premio Sant Emilión y análoga a la anterior, parece un compromiso favorable para Puebla, la que haciendo su "rentrée" el domingo último, se clasificó segundo de Nilhue, precediendo entre otros a Kummel, Padilna, Omaha y otros.

Con razón, pues la pupila de "Los Inseparables" debe cerrar en las taquillas con marcado favoritismo.

Valdepeñas, que se ha visto bien en el curso de la semana y Kummel, que es muy rápido deben escoltar a la hija de Pregonero.

No correrá Afridol.

CUARTA CARRERA

Ocupa el cuarto lugar del programa el premio Sierpe, handicap sobre 2,200 metros, y en donde se medirán Mojicón, Fricadell, El Alba, Sonaja y Sunflower.

Mojicón ha estado fracasando en sus últimas presentaciones, pero aquí puede rehabilitarse, ya que en el grupo no va ninguna maravilla; Fricadell, viene de no figurar pero es de advertir que actuó en pista pesada que no se aviene a sus medios pero ahora en cancha firme resulta de las mejores opciones; Sonaja a 45 kilos, no puede ir mejor puesta así como Sunflower que al final puede aprovechar sus condiciones de "stayer".

Nuestra fórmula es: ganador, Mojicón y placé, Sonaja.

No correrá Coleto.

SEXTA CARRERA

La setxa carrera, premio Sandunguero, handicap sobre mil cien metros para caballos de tres años ganadores y para "cuatro años" y más que hayan ganado más de 20 mil pesos, lleva 15 competidores pero los de verdadera opción son solamente Renalco, un Omer Emeth que se impuso en forma aplastante en el Chile cuando salió de perdedores; Salgado, que ahora correrá con un training más completo; Ukari, cuyo mejor título es ser escoltador de Looping; Olevano, buena tercera de Huasita y Trago Amargo en el Chile; Haragana, que al repetir aquella carrera que tiene detrás de Looping y Ukari, le daría la primera opción; Ser Gut, que va en condiciones como para encargarse de la sorpresa; Manicero, que viene dando día a día y Menteur, que aparece con la buena monta de Olguín.

Nuestras preferencias están por Manicero.

Ukari y Menteur, pueden postergar en el disco a nuestro recomendado.

SEPTIMA CARRERA

La séptima carrera, premio Sel d'Or, handicap sobre 1.200 metros, promete bonito final entre Averno, que aunque ha subido a 6 0kilos, ha quedado en condiciones de repetir su última hazaña; Iluminata y Yola, cuyas chances nos resultan muy parecidas; Guapeza, que corre más de lo que se cree; Soria, que viene de escoltar a Averno y Epicureo y Onix, que puede salir con buen dividendo.

Para ir con el sentir general, vamos a sufragar por Averno dejando entonces en los placés a Ilumata y Yola.

NOVENA CARRERA

A continuación del clásico Emilio Irarrázaval, tocará su turno al premio Sobiesky, que corresponde a la primera serie del handicap de velocidad y en donde se han dado cita especialistas en la distancia y como nos resultan, Izar Zuri, Peterhof, Khamil, Gabrielita, Ramfis, California, Austria Hungría y Capri.

Sin entrar en mayores estudios vamos a hacer nuestra favorita a Gabrielita, impresionados por su espléndida carrera del domingo último en donde se perdió de vista delante de un grupo de destacados "flyers".

California, que tiene un apronte como para no perder y Capri, que va suelta a 47 kilos, nos gustan para los huecos siguientes del marcador.

No correrá Limoges.

DECIMA CARRERA

Clausura la interesante reunión el premio Statuto, tambien handicap sobre mil cien metros y verdadera prueba de desquite ya que no hay que elegir entre Chadina, que en segunda serie debe lucirse; Felicote, que en estos tiros corre mucho; Finura, que mantiene su gran estado; Looping, que ha quedado en condiciones para rehabilitarse de su fracaso del domingo; y Venenito, que al partir bien podría imponerse en un "cánter".

Como por alguno hay que resolverse, lo haremos por Looping, del que tenemos la más alta idea. Finura y Chadina, son a su vez cartas inmejorables y quedan para los placés.

No correrán Como le Va ni Flecha de Oro.

RESUMEN

Primera carrera: Coreo Ver Galant.

Segunda carrera: Tintoretto, Sin Apuro; Calomel.

Tercera carrera: Puebla, Valdepeñas, Kummel.

Cuarta carrera: Fricadell, Sonaja.

Quinta carrera: Palais Royal.

Sexta carrera: Manicero, Ukari, Menteur.

Séptima carrera: Averno, Iluminata, Yola.

Octava carrera: Visión Day, Mac Mahon.

Novena carrera: Gabrielita, California, Capri.

Décima carrera: Looping, Finura, Chadina.

Los últimos "walk-over"

Esta tarde que el crack Palais Royal, correrá solo en el clásico "Ricardo Lyon", vale la pena recordar los últimos "walk-over" registrados.

En 1934 Oakland, no tuvo competidor en la "Copa Mercurio", pues a última hora se retiró L'Ermitage, que también aparecía anotada en la carrera.

En 1931, el invicto Freire, se paseó solo en el "Saint Leger", pues no fué de la partida Tantehue, declarado "forfeit", debido al mal estado de sus manos.

El "walk-over" de Freire resultó una verdadera ironía, pues allí el hijo de El Tango se mancó de tal gravedad que no pudo volver a la pista.

Caballos que probablemente no correrán esta tarde en el Club Hípico

Primera carrera: Nodosario.

Segunda carrera: Hip Hip Hip.

Tercera carrera: Afridol.

Cuarta carrera: Coleto.

Novena carrera: Limoges.

Décima carrera: Como le Va, Flecha de Oro.

GANADORES DEL PREMIO "RICARDO LYON"

Año	Distancia	Nombre	Edad	Peso	Jinete	Tiempo	Premio	Propietario
1932	3.000	Trampinto	4	53.1	J. M. Baeza	4.19 1/5	20.000	Alegría
1933	"	Malle	3	60	J. L. Díaz	4.37	25.000	Unión
1934	"	Oakland	6	61	J. M. Baeza	5.5	30.000	Kangaroo
1935	"	Guttenberg	4	59	A. Gutiérrez	4.15	40.000	Amsterdam
1936	3.000	Palais Royal	4	58	J. Zúñiga	3.45	40.000	Limari

Las carreras de esta tarde en el Club Hípico

PRIMERA CARRERA, a las 2 P. M. — Premio SAYONARA. — 1.600 metros. — Para caballos de 4 años y más, que hayan ganado entre $ 9.000 y $ 30.000. —Peso: 46 kilos. — Recargo de 1 kilo por cada $ 2.000 ganados. —Premio: $ 7.000 al 1.o

H. Pérez	A. Gutiérrez	1 Coreo	59	6	Citoyen	Canción	Gris perla y n en r; g neg	Macul
A. Castro	No corre	2 Nodosario	53	4	Noctovisión	Bancarrota	Blanco, alam. m y g amar.	Porteño
J. Medina	L. Manríquez	3 Picoltué	53	5	Calmucán	Helagüeña	Verde, f bl. g negro	Pin Pon
E. Scala	P. González	4 Lebh avalló	52	1	Nid d'Or	Bagatela	Verde, lun café; g verde	Los Jazmines
A. Muñoz	R. Zamudio	5 Mackenna	51	2	Sengil	Mabilla	Rosado, f brazal. y g blanco	S. Isla
P. Polanco	O. Ulloa	6 Palpi	51	7	Henry Lee	Pata Mesa	Azul; m rojo; g blanco	P. Polanco
E. Inda	J. Donoso	7 Vert Galant	51	3	Negrero	Bearnesa	Morado; cruzado y m verde	L. Mardones

SEGUNDA CARRERA, a las 2.30 P. M. — Premio SURESTADA. — 1.300 metros. — Para caballos de 3 años nacidos en Chile, que no hayan ganado. — Peso: 54 kilos. — Premio: $ 9.000 al 1.o

S. Miranda	C. Leiva	1 Calomel	56	4	Citoyen	Veine d'Or	Azul lun. blan; m rj; g az.	Los Triles
D. Sotomayor	P. Flores	2 El Abogado	56	1	E. Peral	Vulpinada	Verde y bl. en r; g verde	Botafogo
C. Quezada	L. Soto	3 Hualpén	56	11	Omén	Colombia	Celeste. brazal. rojo	R. Santelices
A. Vergara	J. Silva	4 Linares	56	8	Maidstone	La Sota	Blanco, pech y m cel. g am	A. Vergara
J. Cavieres	L. Salas	5 Tanyán	56	14	Armateur	Majorque	Café	Yelcho
A. Breque	O. Ulloa	6 Tintoretto	56	6	Nid d'Or	Antioquía	Blanco; tirantes y g verde	C. Covarrubias
P. Polanco	L. Muñoz	7 Ya Voy	56	9	Tupá	Viruela II	Azul: cost. y g amarillo	J. Vargas
D. Sandoval	M. Villena	8 Bambita	54	3	Almodóvar	Pochocha	Azul y bl list. g roja	D. Urrutia
F. Guzmán	J. Donoso	9 Bablote	54	2	Salpicón	Bebette	Azul, b blan y rj. m az. g rj	Cul Cul Cura
F. Rebolledo	R. Cárdenas	10 Dayna	54	7	Urbión	Pacotilla	Rojo: costuras y g blanco	E. Rebolledo
F. Pérez	A. Gutiérrez	11 F. Morgana	54	10	Nid d'Or	Dobrudia	Cáscara; alam. y g café	A. Vial
J. Valenzuela	No corre	12 Hip Hip Hip	54	5	S. Emilión	Tirana	Celeste cr. bl.; m bl. br. esc	El Cardo
S. González	J. Herrera	13 Segadora	54	12	S. Emilión	Midinette	Azul mar. brazal. g rojo	Marojal
A. Castro	R. Donoso	14 Sin Apuro	54	13	Ich Dien	De Primera	Gris perla. m gr per. f b g rj	L. A. Campos

TERCERA CARRERA, a las 3 P. M. — Premio SAINT EMILION. — 1.300 metros. — Para caballos de 3 años nacidos en Chile, que no hayan ganado. — Peso: 50 kilos. — Premio: $ 9.000 al 1.o

A. Castro	No corre	1 Afridol	56	9	Brown	Parlera	Gris perl. m g per; f y g rj	L. A. Campos
C. Ruz	E. Asenjo	2 Escorial	56	3	Maidstone	Estepa	Blanco; m y g café	Goal
E. Nannucci	L. Soto	3 Pandeiro	56	14	Piamonte	Musa	Blanco, alam. am. m y g rj	Primavera
J. Valenzuela	J. Morales	4 Farniente	56	6	Quemado	Fair Away	Gris perla; brazal. y g negro	Parral
E. Rebolledo	M. Ocampo	5 Kummel	56	5	Henry Lee	Kámara	Gris perla; t r. brazal. y g rj	J. A. Lira
F. Guzmán	J. Donoso	6 Pampero	56	7	Pap Rabbas	Antilla	Rojo tir neg. m rj; g blan.	Mar del Plata
J. Cavieres	L. Salas	7 Parasol	56	2	Maidstone	Pedrina	Azul; b y g rojo	P. Rojas
E. Cáceres	J. Silva	8 Roederer	56	10	Agorero	Reverenda	Rojo; m amar. g azul	La Favorita
P. Polanco	R. Cárdenas	9 Valdepeñas	56	11	Lunático	Majestad	Azul: m rojo; g blanco	P. Polanco
F. Barú	J. Herrera	10 Bona Sort	54	4	Himalaya II	La Pluma	Morado; brazal. y g rosado	Pubilla
J. Salfate	O. Maira	11 La Carioca	54	12	Milenko	My Dream	Blanco; cost. y g. granate	San Miguel
A. Donati	M. Villena	12 La Lela	54	1	Etón	Tangolaya	Azul y bl. en r; m rj. g az.	J. Labbé
H. Pérez	A. Gutiérrez	13 Puebla	54	13	Pregonero	Pécora	Turquesa: azul y g negro	Los Inseparables
E. Fuentes	J. Godoy	14 Roquebrune	54	8	Malesherbes	M. Lisa II	Negro lun rj m neg y rj list	Armenia

CUARTA CARRERA, a las 3.35 P. M. — Premio SIERPE. — 2.200 metros. — Para todo caballo ganador. — Handicap. — Premio: $ 10.000 al 1.o

D. Sotomayor	P. Flores	1 Mojicón	60	1	Urbión	Mojigata	Celeste; m cel. y bl. en r.	A. Heskett
A. Breque	O. Ulloa	2 Fricadell	56	2	Firmament	Fantipa	Blanco, gorro morado	G. Valdés B.
C. Salfate	F. Santander	3 El Alba	51	6	Torpedista	Vestale	Blanco cost. y g granate	San Miguel
A. González	No corre	4 Coleto	48	3	S. Emilión	Colliblanca	Morado	P. del Río F.
E. Inda	R. Olguín	5 Sonaja	45	4	Eton	Sorbonne	Azul bl y rj en r. m az. g rj	Isabelino
D. Pérez	O. Neira	6 Sunflower	44	5	Parwiz	M. Trence	Violeta, g blanco	V. Inarato

QUINTA CARRERA, a las 3.40 P. M. — Premio RICARDO LYON. — 3.000 metros. — Clásico. — Para caballos de 3 años y más. — Peso de reglamento. — Premio: $ 40.000 al 1.o y un objeto de arte.

H. Pérez	J. Zúñiga	1 Palais Royal	61	1	Nid d'Or	Croacia	Azul b y brazal. rj. g bl.	Limari

SEXTA CARRERA, a las 4.20 P. M. — Premio SANDUNGUERO. — 1,200 metros. — Para caballos de 4 años y más ganadores y que no hayan ganado más de $ 20,000. — Handicap. — Premio: $ 9,000 al primero.

A. Aguilera	L. Soto	1 Renalco	56	15	Omer Emeth	La Licorne	Amarillo band. braz. y g o.	A. Aguilera
J. Cavieres	J. Carrasco	2 Salgado	56	13	Salpicón	Ambry	Blanco, lunares y g. roja	Alnero
J. Olmos	C. Herrera	3 Ravena	58	7	Isabelino	As-tu-fini	Blanco faja n. bl. y rojo	Neptuno
J. Olmos	G. Sepúlveda	4 Hora Justa	46	1	Negrero	New Times	Rosado m. morado y a. r.	Los Alduces
E. Scala	L. Ahumada	5 Ukari	53	6	Champignol	Ukelele	Blanco m. naranja listado	E. Scala
P. Polanco	J. Zúñiga	6 Utrecht	52	3	Harold	Fechoría	Verde; alam. y g. negra	Ebeache
R. Díaz	J. Morales	7 Manicero	51	9	Nitrógeno	Flapper	Granate alam. y g. azulina	E. Lyon
E. Nannucci	R. Zamudio	8 Hija Rubia	50	2	Negrero	Moussia	Blanco cruz. y g. roja	C. Liohmann
J. Carrasco	J. Donoso	9 Olevano	48	5	Ojo por Ojo	B. Patriota	Negro lun. amar. g. negra	Los dos Amigos
J. Rodríguez	N. N.	10 Ser Gut	48	12	Omer Emeth	Indirecta	Rosado lun. verdes g. ros.	J. Rodríguez
A. Valdivia	R. Olguín	11 Menteur	47	8	Armateur	Manz. de Oro	Verde m. azul g. verde	Rocambole
L. A. Yáñez	J. F. Marchant	12 Castleifu	45	4	Champignol	Alucita	Café	Yelcho
U. Verdugo	M. Ocampo	13 Haragana	45	11	Negrero	Apolillada	Rojo y negro sesgado g. r.	C. Prieto
E. Inca	L. Jara	14 Invasorita	44	10	El Perla	Invasora	Blanco lun. azul yg. roja	La Carmelina
G. de la Cerda	E. Orellana	15 W. Picture	44	14	War Boy	Pinturera	Rosado lun. y g. azul	G. de la Cerda

En corral: 3 con 4.

SEPTIMA CARRERA, a las 4.55 P. M. — Premio SEL D'OR. — 1,100 metros. — Para caballos de 3 años ganadores y para caballos de 4 años y más, que hayan ganado más de $ 20,000. — Handicap. — Premio: $ 6,000 al primero.

J. Ramírez	M. Villena	1 Averno	60	4	Poor Chap	Aurea	Amarillo, plomo y r. list.	J. Ramírez
P. Muñoz	A. Vidal	2 Iluminata	55	7	Poor Chap	Imperiosa	Blanco mang. gris perla	19 de Julio
D. Sotomayor	P. Flores	3 Telémaco	55	8	Nid d'Or	Pomerania	Verde; gorra granate	Esmeralda
A. Lancen	J. Morales	4 Guapeza	51	1	Negrero	Poltava	Verde band. roja g. negra	El Lorito
U. Verdugo	J. Herrera	5 Greguería	52	13	Negrero	New Times	Azul y tir. y braz. rojos	Ranita
S. González	L. Salas	6 M. Pinsón	49	6	Nid d'Or	Giboulée	Azul y naranja en ruedas	H. Valdés
D. Sandoval	J. F. Marchant	7 Yola	49	3	Almodóvar	T. Gracias	Azul y blanco listado	D. Urrutia
F. Villa	M. Ocampo	8 Onix	47	2	Maidstone	Oravitza	Amarillo m. amar. r. list.	F. Villa
E. Inda	R. Olguín	9 Perla Fina	46	5	El Perla	Ductile	Blanco lun. azul g. roja	La Carmelina
A. Muñoz	R. Zamudio	10 Hijo Macho	45	8	Pillastre	Golden Queen	Rosado faja braz. y g. bl.	S. Isla
F. Bagú	J. Rodríguez	11 Madrileño	45	11	Sanjil	Madreselva	Granate banda amarilla	H. Rojas
G. Jofré	D. Duque	12 Soria	46	12	Harold	Dulce	Verde m. rosado g. amar.	V. Jofré
R. Amaro	E. Gaete	13 Oleander	44	10	El Cinco	Corcita	Lila, braz. y g blanca	A. Petit

OCTAVA CARRERA, a las 5.25 P. M. — Premio EMILIO IRARRAZAVAL. — 1,700 metros. — Clásico. — Para caballos de 3 años y más que no hayan ganado más de $ 60.000. — Peso: 3 años: 54 kilos; 4 años y más: 58 kilos. — Descargo de 3 kilos a los que no hayan ganado más de $ 15,000. —Recargo de 2 kilos a ganadores de clásicos. — Premio: $ 15.000 al primero.

A. Grilli	R. Donoso	1 Visión Day	60	2	Noctovisión	Vitamina	Amarillo. lun. y g. verde.	Flow
J. E. Bustamante	A. Gutiérrez	2 Belisario	58	4	Nid d'Or	Dobrudia	Verde; gorra rosada	J. Valdés
P. P. Quezada	J. Morales	3 Hechicero	51	3	Saint Emilión	Q. of Sheba	Café. cstr. y g. blanco	Chin Chi LA
E. Cáceres	R. Olguín	4 Mac Mahon	51	5	Maidstone	Madeline	Azulino banda amarillo.	Lealtad
H. Pérez	J. Zúñiga	5 Sans Gene	49	1	Congreve	Sans Exces	Verde y bl., m. bl., g. negra	San Juan

NOVENA CARRERA, a las 6 P. M. — Premio SOBIESKY. — 1,100 metros. — Para caballos de 3 años ganadores y para caballos de 4 años y más, que hayan ganado más de $ 20.000. — Handicap. — Premio: $ 7,000 al primero

J. Salfate	R. Donoso	1 Izar Zuri	64	8	Rozno	Antiguana	Azulino y ner., m. y g. az.	Izar Zuri
E. Inda	J. Herrera	2 Peterhof	60	9	Pibe	Bachka	Rojo b. ver., m. v., braz. r.	Bellavista
E. Inda	J. Donoso	3 Khamil	48	1	Bayacelo	Huérfana	Azul; braz. y g. amarillo.	Santa María
D. Pérez	J. Carrasco	4 Gabrielita	53	3	Puelche	Ku Ku	Acero; m. negro. g. acero.	Lilión
D. Yáñez	F. Santander	5 Ramfis	53	6	Rubens	Maniática	Gris perla. m. y g. morada	Acuyan
H. Pérez	J. Morales	6 California	51	4	Nid d'Or	Caledonia	Naranja.	Sevilla
J. Carrasco	No corre	7 Limoges	51	2	Maidstone	Porcelana	Morado. braz. y g. blanco	J. Carrasco
J. Cavieres	E. Canales	8 A. Hungría	49	5	Nid d'Or	Gamma	Rosado.	San Lorenzo
J. Zúñiga	R. Olguín	9 Capri	47	7	Nid d'Or	Atica	Azul eléctr., g. amarilla.	J. Vidal

En corral: 2 con 3.

DECIMA CARRERA, a las 6.40 P. M. — Premio STATUTTO. — 1,100 metros. — Para caballos de 3 años ganadores y para caballos de 4 años y más, que hayan ganado más de $ 20.000. — Handicap. — Premio: $ 6,500 al 1.o

D. Pérez	J. M. Baeza	1 Moscatel	61	14	Brown	La Mouche	Violeta; gorra blanca.	Valparaíso
D. Sandoval	A. Gutiérrez	2 Florentina	58	1	Royal Fox	Pomaré	Verde mangas gris perla.	Sabina
D. Sandoval	J. Carrasco	3 Suzanne	53	2	El Maestro	Suficiencia	Negro; m. ver. y am. listado	Titina
J. Cavieres	L. A. Morgado	4 Castelar	57	5	Citoyen	Calipso	Blanco, banda y g. rojo.	Lota
L. A. Parada	J. Morales	5 Chadina	54	11	Mentu Fe	Cay Cay	Rojo, m. roja; gorra roja.	Congrito
A. Breque	O. Ulloa	6 Felicote	53	16	Falkland	Adelfa	Azul y er., m. braz. y g. az.	A. Breque
A. Breque	No corre	7 Como le Va	51	4	Firmament	Como se Llama	Granate, gorra verde.	M. Errázuriz
P. Polanco	J. Zúñiga	8 Barina	52	12	Tagore	B. Alliance	Azul. m. rojo, g. blanca.	P. Polanco
J. Castro	F. Santander	9 Finura	52	10	Falkland	Galanura	Morado. pres. y g. morada	Rinaco
P. Peralta	R. Olguín L.	10 Looping	50	13	Firmament	Volteina	Celeste. m. azul. g. roja.	J. Prieto L.
U. Verdugo	E. Canales	11 Como se Pide	48	15	Firmament	Como se Llama	Azulino. alan., braz. y g. n	Don Carlos
T. Gómez	J. Gaete	12 Venenito	48	3	El Perla	Safia	Celeste. mangas café.	T. R. Gómez
A. Donati	No corre	13 F. de Oro	47	7	El Cinco	Odisea II	Negro. alamares blanco.	C. 2.o Pentz
C. Rodríguez	N. N.	14 Linaluda	47	9	Fair Play	Linda	Verde nilo; g. morado.	L. Ossa C.
J. Medina	R. Zamudio	15 Mary Ann	44	8	Citoyen	Plater	Verde. faja bl., g. negra.	Pin Pón
E. Guerra	J. Marchant	16 Porcena	44	6	Pibe	Nonada	Rosado. c., p. y g. negro.	S. Guerra

En corral: 2 con 3 y 6 con 7.

ULTIMAS PERFORMANCES EN EL CLUB HIPICO

DOMINGO 11 DE NOVIEMBRE

PISTA LIVIANA

Primera carrera — 3,000 metros Vallas

1.o Panopla 71 k. A. Alzamora.

2.o Barry Norton, 78 k. L. González.

3.o Palomeque, 61,6 k. R Leiva.

4. Artillero, 75 k. L. Orellana.

N. T. — Koenigsmark 60.

Tiempo: 3,30 2/5.

Ganada por 1/2 cpo., el 3.o a 7 cpos.

Segunda carrera. — 2,000 metros

1.o Diosa 58 k. R. Donoso.

2.o Coreo, 60 k. A. Gutiérrez.

3.o Chatterbox II, 44 k. M. Ocampo.

4.o Nordello, 45 k. J. Marchant.

N. T. — 5.o Westfalia, 44.9. 6.o Viatka, 46, Priam 60, Destronada 44, Vinacha, 44.1.

Tiempo: 2 2 1/5.

Ganada por 1/2 cabeza, el 3.o a 2 1/2 cpos.

Tercera carrera. — 1,100 metros

1.o Averno, 58 k., M. Villena.

2.o Epicureo, 46 k. L. Jara.

3.o Soria, 45 k. E. Gaete.

4.o Yola 51 k., J. Morales.

N. T. — 5.o Oleander 43 5. 6.o Madrileño 47 Azaque, 58, Eglantine, 56, Sadie Macker, 54, Mimi Pinsón, 52 Kamuta, 51. Ramonocita 51 6, Canela, 48, Germina, 47, Castañuela, 48, Cayalirla, 53,5, Callito, 44.5.

Tiempo. 1 5

Ganada por 1 cpos.; el 3.o a 1 2

Cuarta carrera. — 2,000 metros

1.o Javun, 53 k., J. Morales.

2.o Casablanca 44 k, J. Marchant.

3.o Ix, 57 k. A. Gutiérrez

4.o Mirabelle II, 57 k. P. Flores.

N. T. — El Alba, 51.

Tiempo. 2,42 4/5.

Ganada por 1/2 pescuezo el 3.o a 1 pescuezo.

Quinta carrera. — 1,100 metros

1.o Nilhue, 54 k. A. Gutiérrez.

2.o Puebla, 54 k. O Ulloa.

3.o Kummel, 56 k. E. Rebolledo.

4.o Padina, 53,7 k. O. Jara.

N. T. — 5.o Omaha, 54, 6.o Ammonia, 51, Afridol, 53, Sin Apuro, 54, Aguacero, El Caronte, 56, El Abogado, 56, Aimo Cura, 52 Calabaza, 51, Chamusca, 51, Faveur, 51, Romanesque, 51, Salema, 54, Selvatana, 51.

Tiempo: 1.5 3/5.

Ganada por 1 cpo., el 3.o a 3/4 cpo.

Sexta carrera. — 1.100 metros

1.o Manicero, 50 k. J. Morales.

2.o Enredada, 56 k. R. Donoso.

3.o Faba Mucho, 56 k. M. Quezada.

4.o Mística, 53 k. J. M. Godoy.

N. T. — 5.o Valdepeñas, 53. 6.o Tanyan, 56 Viento Norte, 55. Cónsul 56. India Lacia, 56. Romarin 56. Sun God, 53. Tirillanto 53, Bona Sort, 54. Cordobesa 54 Dayna, 51, Fata Morgana 54. Hilaridad 54, Jeanne, 51; La Carioca 51.

Tiempo. 1.5 2/5.

Ganada por 1 pescuezo, el 3.o a 1 cpo.

Septima carrera. — 1,600 metros (Clásico)

1.o Como No, 60 k. E. Asenjo.

2.o Mac Mahon, 52 k. J. Carrasco.

3.o Cachafaz, 58 k A. Gutiérrez.

4.o Mojicón, 58 k. P. Flores.

N. T. — 5.o Hacha y Tiza, 50 5.o Hospicio 51.9.

Tiempo: 1 38 1/5.

Ganada por 1/2 cpo., el 3.o a 1 1/2 cpo.

Octava carrera. — 1,600 metros

1.o Bes, 47 k. R. Zamudio.

2.o Hechicero, 55 k J. Morales.

3.o Malabar, 52 k. J. Carrasco.

4.o Loncocapiro, 52 5 J. A. Herrera.

N. T. — 5.o Valiosa 53. 6.o Fayal 52. Tzarevitz 52, Pila de Oro, 47. Habladuría 47.

Tiempo: 1 38.

Ganada por 1 pescuezo, el 3.o a 2 1/2 cpos.

Novena carrera. — 1,300 metros

1.o Gabrielita, 45 k M Ocampo

2.o Bólido 50 k., O. Ulloa.

3.o One Penny 48 k. R. Olguín.

4.o Austria Hungría, 47 4. 6.o Limoges, 49, Torbellino, 61, Ka-Cch, 41.

Tiempo: 1.16 4/5.

Ganada por 3 cpos., el 3.o a 1 cpo.

Décima carrera. — 1,300 metros

1.o Capri, 58 k. L. A. Morgado.

2.o Tom Boy 54 k., J. Marchant.

3.o Fru-Fru, 44 k. R. Zamudio.

4.o Puntada, 46 k. M. Ocampo.

47. Flecha de Oro 40 6.

Ganada por 1 pescuezo, el 3.o

N. T. — 5.o Como le va, 50, Mama Lucha 54, Galopito 53 1, Pendenciero, 52,4, Como se pide, a 3/4 de cpo.

Concurso de Pronósticos

Situación actual en el Club Hípico

		G.	P.
1.o	"LA NACION"	56	181
2.o	"El D. Ilustrado"	47	184
3.o	"El Imparcial"	47	182
4.o	"La Huasca"	44	177
5.o	"Frente Popular"	43	173
6.o	"El Mercurio"	39	171
7.o	"Las Carreras"	36	173
8.o	"La Hora"	35	173
9.o	"Ultimas Noticias"	35	155
10.o	"La Razón"	35	133
11.o	"El Club"	22	147

Diez Consejos de "LA NACION"

1.o Un buen apronte en la semana: California, montada por E. Saavedra, pasó 500 metros, pista de arena, en 30 3/5, repitió en 30 2/5.

2.o Un ganador indicado: Coreo.

3.o Una doblona a ganador: Coreo y Puebla.

4.o Una tripleta a placé: Manicero, Gabrielita y Finura.

5.o Un jinete bien montado: O. Ulloa.

6.o Un buen número: el 1.

7.o Una buena letra: la M.

8.o Un buen dividendo: Menteur.

9.o Un dato al oído: Onix.

10.o Los que deben pagar placé: Coreo, Tintoretto, Puebla, Fricadell, Manicero, Visión Day, Gabrielita y Finura.

Pista de carrera, muy buena.

GANADORES DEL PREMIO "EMILIO YRARRAZAVAL"

Año	Distancia	Nombre	Edad	Peso	Jinete	Tiempo	Premio	Propietario
1921	2.300	Ever	4	59	M. Verdejo	2.25 1/5	5.000	Columbia
1922	1.400	Guardia Rojo	3	52	J. Vergara	1.23 2/5	7.000	Tricolor
1923	"	Náufrago	4	51.1	M. J. Silva	1.24 3/5	8.000	C. Olivares
1924	"	Minué	3	52	N. Ramírez	1.23 1/5	10.000	Popeta
1925	"	El Cinco	4	60	J. M. Baeza	1.24 3/5	10.000	Puloyo
1926	"	Mary Pickford	3	53	E. Rebolledo	1.25	10.000	Lircay
1927	"	Albano	5	55	L. González	1.24 2/5	10.000	Los Andes
1928	1.600	Rentería II	4	55.2	J. M. Baeza	1.37 1/5	10.000	Barcelona
1929	"	Pregonero	3	58	N. Ramírez	1.37 3/5	10.000	S. Fuentes
1930	"	Digno II	4	58	J. M. Baeza	1.39 3/5	10.000	La Suerte
1931	"	La Cuarta	3	57	A. Rebolledo	1.37 3/5	7.500	E. Bouquet
1932	"	Niñera	4	56	M. Villena	1.36 3/5	10.000	Hilda
1933	"	Chirolito	4	53	O. Ulloa	1.38	10.000	A. Huidobro
1934	"	Fedi ca	4	53	J. Zúñiga	1.36 3/5	12.000	Valdivia
1935	"	Ferryboat	4	55	A. Gutiérrez	1.36 1/5	15.000	Oriental
1936	1.700	Maratón	3	54	A. Gutiérrez	1.43	15.000	Amsterdam

Cuide su vista empleando mejor luz

Receta

Las ampolletas OSRAM-D son fabricadas especialmente para trabajar bien y a gusto

OSRAM-D

LAS AMPOLLETAS DE LUZ BRILLANTE Y ABUNDANTE

SIEMENS - SCHUCKERT LTDA.
AEG Cia. SUDAMERICANA DE ELECTRICIDAD
COMPAÑIA CHILENA DE ELECTRICIDAD

Y además en venta en todas las casas del ramo

Problemas de la habitación popular abordará la concentración del Frente Nac. de la Vivienda

Tendrá lugar hoy a las 9.30 horas, con asistencia de delegados de numerosas instituciones, Jefes de la Caja de la Habitación y parlamentarios.— Las peticiones que formularán las distintas Poblaciones Obreras.— Otros temas a tratar

A las nueve y media de la mañana de hoy, se efectuará en la terraza de la Población Chacabuco, Avda. Centenario, la gran asamblea a que ha convocado el Frente Nacional de la Vivienda.

A esta asamblea asistirán todos los dirigentes del Frente Nacional de la Vivienda: las mesas directivas de las distintas juntas de vecinos y comités de poblaciones adheridos al Frente; la Confederación de Cooperativas; dirigentes de la C. T. Ch. y de la GGT., organismos en nombre de los cuales usarán de la palabra oradores especiales designados.

MEMORIAL AL GOBIERNO

Al término de la concentración se leerán las conclusiones elaboradas por el Frente Nacional de la Vivienda, que contienen los siguientes puntos fundamentales: Primero, condonación de las deudas, de acuerdo con el proyecto de ley presentado a la Cámara por el Frente Nacional por intermedio del diputado, don Juan Bautista Rossetti. Segundo: aceptación de todas las solicitudes pendientes incluyendo las relativas a las poblaciones nuevas, con el beneficio de la rectificación de los precios y demás consignados en las leyes actuales y futuras. Tercero: urbanización de todas las poblaciones e instalación gratuita de los servicios domiciliarios de alcantarillado y agua potable. Cuarto: reliquidación de todas las operaciones pendientes, en forma de que se rectifiquen los errores cometidos en las diferentes poblaciones despachadas por la Caja. Quinto: fomento de los huertos obreros e industrias caseras, como un medio de aliviar la situación de las clases trabajadoras, afecta o no a las leyes de la vivienda. Sexto: ordenación de los trabajos de la Caja en forma que cada funcionario desempeñe la función social asignada por la ley al servicio. Séptimo: facción de un censo nacional de la habitación, a fin de formar una base de estudio que sirva a los Poderes Públicos para adoptar las medidas encaminadas a resolver íntegramente el problema de la vivienda nacional. Octavo: estudio y realización de un vasto plan de construcciones de casas para obreros y empleados. Noveno: proyectos de ley que es urgente elevar a la consideración del Congreso en el período extraordinario de sesiones.

OTROS TEMAS

A fin de que las autoridades asistentes se impongan del sentir de las clases trabajadoras, un representante de la Confederación de Trabajadores de Chile, hará una exposición sobre el problema de los arrendatarios y de las subsistencias.

Un representante de la Confederación General de Trabajadores usará de la palabra para exponer los puntos de vista de esta central, sobre la propiedad de la tierra, en sus relaciones con el problema de la habitación popular.

CITACIONES Y ACUERDOS

COOPERATIVA MIGUEL ANGEL.— Junta general, para hoy a las 15 horas en el local de costumbre.

CIRCULO ARTURO PRAT DE LA UNION NACIONAL.— Junta general de participantes en el campeonato, a confirmar sus inscripciones, para hoy, a las 10 horas en el local social.

SIND. PERSONAL DE OBREROS Y OBRERAS EN CARTON Y CARTONAJE.— Junta general para hoy a las 9.30 horas, en el local de los Comerciantes del Mercado Central, Avenida La Paz 134.

CENTRO LOURDES DE LA UNION NACIONAL. — Junta de directorio, para hoy a las 11 horas en el local social.

SIND. GENERAL DEL RODADO A TRACCION ANIMAL. Junta general extraordinaria para hoy, a las 15 horas, en La Plata N.o 3

CENTRO NUNOA DE LA UNION NACIONAL.— Junta de directorio, para hoy, a las 10 horas, en su local social y asamblea general a las 11 horas.

SOCIEDAD INSTRUCCION Y HABITACION PARA OBREROS.— Junta general para hoy a las 16 horas, en San Pablo 44[illegible].

UNION DE POBLADORES PEDRO MIRA Y PALERMO. Junta general, para hoy a las 10 horas, en Gran Avenida 4235, a una concentración de pobladores para tratar de asuntos de gran importancia para las personas interesadas en el problema de la Habitación Obrera.

SOCIEDAD DE CHOFERES MANUEL MONTT. — Reunión de directorio, para el martes, a la hora de costumbre, en el local social.

UNION DE EMPLEADOS CESANTES. — Junta general para mañana a las 18.30 horas, en Ahumada 123, 2.o Piso con el objeto de conocer la contestación a la petición formulada a S. E. el Presidente de la República y otros asuntos de importancia.

UNION DE EX TRANVIARIOS.— El Comité pro cobro de gratificaciones a la Compañía Chilena de Electricidad.— Junta general, para hoy, a las 11 horas, en San Diego 271 para elegir directorio provisorio.

JUNTA DE VECINOS PRO ADELANTO Y DEFENSA POBLACION VELASQUEZ.— Junta general para hoy a las 10 horas en el local de costumbre

FEDERACION SANTIAGO WATT.—Junta general para hoy a las 10 horas en Hospital San José para asistir a los funerales de la señora Brunilda Espinoza B., esposa del dirigente señor Marcos Rebolledo Vásquez.

SOCIEDAD COOPERATIVA DE CONSTRUCCION. — En su última reunión acordó, lo siguiente: Fundar la Sociedad "Cooperativa Mutual Armonía", la cual estará dotada de toda clase de servicios y asistencia, para los asociados. El directorio quedó constituído por las siguientes personas: Presidente, señor Fernando Pavez; vicepresidente, y tesorero, señor Luis González; secretaria, señorita Elsa Duque G.; consejeros, señores Domingo Medina, Raúl Duque, Emilio Fuentes,; Junta de Vigilancia, señores Elías 2.o Muñoz Raúl Ramírez R., y Horacio Farías. La secretaría atiende los martes y jueves de 20 a 21 horas en Fresia 2977.

SOC. MUTUAL LA AURORA.— Junta general, para hoy, a las 16 horas en la puerta del Cementerio General, para efectuar una romería.

FEDERACION DE PELUQUEROS DE CHILE.— Junta general, para hoy a las 10 horas en Puente 765, con el objeto de tratar de asuntos de gran importancia.

FEDERACION OBRERA DE CALZADO Y CURTIDORES. Junta general, para hoy a las 10 horas, en San Francisco 685, para tratar de asuntos de gran importancia, para todos los trabajadores, en calzado y ramos similares.

"NO OLVIDAMOS LAS NOBLES ACCIONES DE LA BONDADOSA Sra. ROSA ESTHER RODRIGUEZ DE ALESSANDRI

expreso en la romería de ayer, el presidente del Sindicato organizador del homenaje a la ilustre dama. — El acto realizado

Una numerosa columna de socios del Sindicato Profesional de Comerciantes en Ropa, Escuela de Proletarios Carlos Concha y Orfeón Benjamín Vicuña Mackenna, que la encabezaba, se trasladó en la tarde de ayer, desde el local social de San Diego 1870, a rendir homenaje a la memoria de la señora Rosa Esther Rodríguez de Alessandri, con motivo del reciente primer aniversario de su fallecimiento.

El homenaje alcanzó significativos caracteres y en el Cementerio ante la tumba de la ilustre dama, usó de la palabra el Presidente del Sindicato Profesional de Comerciantes en Ropa, señor Aurelio Villalón, el cual depositó, al mismo tiempo, una hermosa corona de flores. Hablaron en seguida, en emocionadas frases, uno de los alumnos de la Escuela de Proletarios Carlos Concha, manifestando su gratitud y la de sus compañeros para la recordada benefactora, doña Rosa Esther Rodríguez de Alessandri; el secretario del Sindicato y el socio fundador señor Ventura Hernández.

El Orfeón Vicuña Mackenna, tanto en la romería, como durante el homenaje en el Cementerio, ejecutó sentidas piezas fúnebres.

PALABRAS DEL PRESIDENTE SINDICAL

En su discurso el presidente del Sindicato organizador de la romería, señor Villalón, al rendir su homenaje a la recordada señora, manifestó: "Nuestro gremio, al llegar a este sitio sagrado, interpreta los sentimientos de un considerable grupo de hombres de trabajo que despojados de todo egoísmo y sin intereses materiales de ninguna especie, no olvidan las nobles acciones y los servicios de todo orden que la bondadosa e ilustre dama a quien hoy testimoniamos nuestra gratitud, prestó a las clases necesitadas".

PROBLEMAS DE LA HABITACION ABORDARA CONCENTRACION DEL FRENTE NACIONAL DE LA VIVIENDA

Han sido invitados el Ministro del Trabajo y el presidente de la Caja de la Habitación. — Las conclusiones del acto

En el amplio local de la población Chacabuco, situado en la Avenida Centenario, al término de los tranvías Independencia, se verificará la anunciada concentración auspiciada por el Frente Nacional de la Vivienda.

LOS PROBLEMAS QUE SERAN ABORDADOS

En esta concentración serán abordados los problemas relativos a la condonación de las deudas contraídas por los compradores de sitios y dueños de mejoras; la aceptación de todas las poblaciones nuevas con el beneficio de la rectificación de los precios; la urbanización; los préstamos de edificación y la instalación gratuita de los servicios de agua potable y alcantarillado.

Un orador abordará especialmente el problema de los huertos obreros y la industrias caseras.

ORADORES Y CONCLUSIONES

En primer lugar usará de la palabra el Secretario General del Frente Nacional de la Vivienda, señor don Alberto Yáñez Alvarado; el Ministro del Trabajo, señor don Bernardo Leyghton; el Director de la Caja señor Héctor Escríbar; el presidente de la Caja Hipotecaria, señor Alessandri; el jefe de la Oficina de Defensa Jurídica del Frente, señor Augusto Araya Ochoa; un representante de la C. T. Ch., otro de la C. G. T. y otro por los cooperativistas.

Asamblea de hoy de los obreros del calzado

La Federación Obrera del Calzado ha convocado a una interesante asamblea general de sus organismos y personales filiales, para hoy a las 10 horas, en San Francisco 683.

En esta reunión se abordarán el estado financiero de la entidad, el estado de organización de los personales y Sindicatos adheridos, y el plan de trabajo elaborado por la Junta Ejecutiva.

Está enfermo el aficionado Sr Custodio Díaz

Se encuentra enfermo de cierta gravedad el aplaudido aficionado artístico, señor Custodio Díaz, en el Hospital San Luis, sala San Guillermo, cama 63.

El señor Díaz ha colaborado en el Conjunto Eloy Rosales y en varias sociedades y Círculos de Aficionados, a todos los cuales se ruega pasar a visitarlo los domingos o jueves, de 14 a 16 horas.

Esta noche proclama Reina el Club de Los Aliados

Hoy, a las 21.30 horas, se efectuará la solemne proclamación de la Reina de la Simpatía, señorita Amalia Aqueveque, del Club Los Aliados, en la Población Manuel Montt Avenida El Pino 857. En este acto, que consistirá en velada y baile social, leerá su composición poética premiada el señor Raúl Chacón. La señorita Aqueveque recibirá una hermosa banda de seda. Se desarrollará un simpático programa artístico y de bailes.

Funerales del señor Alejandro Vega M.

Hoy a las 10 horas, tendrán lugar los funerales del dirigente obrero, Sr. Alejandro Vega Marchant, destacado elemento de la Asociación de Obreras y Obreros Tranviarios, entidad a la cual prestó servicios, después de haber actuado en el Consejo N.o 2 de Tranviarios de la Federación Obrera de Chile.

El cortejo partirá de su casa habitación, en la Población Tranviarios, calle Colón N.o 2531, con asistencia de las siguientes instituciones: Unión de ex Tranviarios; Asociación del Rodado Tracción Animal; Cooperativa José Maza; Cooperativa Miguel Angel; Instituto Nac. de Cooperación Obrera; Comerciantes en Ropa y Calzado y otras corporaciones sociales.

Adhesiones al Congreso de Cultura Obrera

Nuevas adhesiones de Sindicatos Obreros, Sociedades Mutuales y Centros Culturales, ha recibido en los últimos días el Congreso Nacional de Cultura Obrera, a realizarse los días 26, 27 y 28 del presente.

El Consejo Obrero de Cooperación al Dep. Cultural del Ministerio del Trabajo recuerda a todas las instituciones de obreros y empleados, sin excepción, se sirvan elegir sus delegados y encomendarles materias a tratar. Les ruega, enviar con anticipación los trabajos e indicaciones que cada Sociedad o Sindicato desee formular, a objeto de adelantar en su estudio y tramitación, para un pronunciamiento más expedido de las asambleas plenarias del Congreso mismo.

PULVERIZADORES

TIPO A-200.
Construcción reforzada, para un contenido de 200 litros.

TIPO B-150.
Construcción sólida, para un contenido de 150 litros. Bombas iguales en ambos tipos, de funcionamiento muy sencillo.

TIPO C 60.
De recipiente de madera y ruedas reforzadas, para un contenido de 60 litros. Bomba de palanca, muy resistente y larga duración.

CONSULTAR PRECIOS REBAJADOS, A FUNDICION Y MAESTRANZA "ESTACION".

Pessoa y Vargas Ltda.
TELEFONO 66529 MOLINA 428

FAMILIAS OBRERAS DE CHILLAN ENVIAN AGRADECIMIENTOS

TELEGRAMAS A MIEMBROS DE LA JUNTA CENTRAL DE LA HABITACION

Los elementos obreros de la Población Centenario, de la ciudad de Chillán, enviaron ayer un telegrama expresando su agradecimiento para los miembros de la Junta Central de la Habitación, organismo que decidió la entrega y donación de las casas a los ocupantes que habían cubierto ya una parte considerable de su importe por el capítulo de arrendamiento.

La comunicación es la siguiente: "Serafín Soto, Santiago. — Al celebrar el segundo aniversario de la entrega y donación casas Población Obrera Centenario, con programa actos culturales deportivos, abarco ocho días, os saludamos en prueba gratitud y reconocimiento vuestra efectiva labor en pro nuestra aspiración, ser propietarios casa que ocupamos. Expresamos igualmente nuestro profundo agradecimiento a todos los miembros ex Junta Central Habitación, facilitaron sin egoísmo nuestro anhelo. Rogamos hacer llegar saludos y gratitud de la Población ex Director Departamento Habitación, señor Carlos Alcalde y consejeros, Carlos Acosta y Carlos Carvajal, a quienes sentimos no dirigirnos, por carecer de dirección. Reiteramos gratitud a nombre setenta familias favorecidas.—**Roberto H. Pereira**, presidente.— **Alfredo Ruiz**, secretario"

Una conferencia en el Sindicato Cintolessi Hnos.

Muy concurrida fué la velada cultural que efectuó el Departamento de Extensión Cultural del Ministerio del Trabajo, en el Sindicato Cintolessi Hnos. La conferencia que dictó el señor Alfonso Angulta, sobre "La huelga dentro de la legislación chilena", fué escuchada con sumo interés por la numerosa concurrencia de obreros, obreras y empleados. Los números de arte fueron del agrado del público.

Velada gratuita en la Sociedad Igualdad y Trabajo

El jueves 25 del presente, el Departamento de Ext. Cultural ofrecerá una velada de arte para la Sociedad Igualdad y Trabajo, en su local social, Andes 3028. En esta oportunidad el profesor universitario, señor Enrique Sepúlveda disertará sobre "Cómo deben realizarse las esperanzas nacionales". La parte artística estará a cargo de destacados elementos artísticos y del Conjunto de Aficionados "Gómez-Marín".

Falleció la señora Sabina Vallejos vda. de Muñoz

Ha sido hondamente lamentado el fallecimiento de la señora madre del conocido dirigente social y presidente del directorio general de la Federación de Suboficiales Retirados, señor Luis Muñoz Vallejos, doña Sabina Vallejos vda. de Muñoz, señora que gozaba de generales afectos en el círculo de sus relaciones.

Los funerales tendrán lugar hoy, a las diez y media de la mañana, partiendo el cortejo desde su casa habitación, Avenida O'Higgins 2557, hacia el Cementerio General. La Federación de Sub Oficiales invita a todos sus delegados y socios.

El señor Muñoz Vallejos ha recibido con este motivo numerosas condolencias.

Gremios hoteleros piden no inclusión de proyecto de ley

El Sindicato Profesional de Empleados de Hoteles y el Sindicato Profesional del Arte Culinario se encuentran empeñados en un movimiento tendiente a obtener que el Supremo Gobierno no incluya en la convocatoria del período extraordinario del Congreso Nacional, el proyecto de ley de reforma de la ley de alcoholes, que consulta el cierre de los negocios de bebidas alcohólicas, bares y restaurantes, la tarde de los sábados y el día domingo.

Con este objeto ambas organizaciones se han entrevistado con el señor Ministro del Interior, manifestándole que el elevado indicado provocaría una cesantía considerable en sus filas.

Además una delegación formada por los señores Oscar Pinto, Santos Montt, Tomás Marín y Carlos Ardou, se trasladó últimamente a Valparaíso, para ponerse de acuerdo con los gremios hoteleros de esa ciudad respecto a la misma campaña.

Como resultado de la visita hecha a Valparaíso, los sindicatos de ambas ciudades elevarán un memorial a S. E. el Presidente de la República; al Ministro de Agricultura y al Ministro del Trabajo.

LA SEMANA BURSATIL

ASPECTO DE LA PLAZA

Raras veces en la Bolsa se había provocado una situación tan incierta como la presente, causada por el derrumbe que ha sufrido la mayoría de los títulos de Cobre y Estaño, que siempre han contado con la preferencia del público en las operaciones.

Esta baja se atribuye al descenso de los metales en el exterior y a las fuertes pérdidas de puntos de los valores en la Bolsa de Nueva York.

Los Bonos, Bancos, Ganaderos, Industriales y Petróleos también acusaron importantes bajas, influídos, sin duda, por el descenso de los papeles mineros.

El movimiento fué más bien flojo, predominando en todo momento el poder vendedor.

FLUCTUACIONES DE PRECIOS DURANTE LA SEMANA

66 TITULOS SUBIERON 10 Y BAJARON 56

SUBIERON

Bonos

Casino 8-1 de 81 1/2 a 83.
Debentures 72 a 74 1/2.

Bancos

Curicó 122 a 123.
Talca 12 la 122 1/2.

Mineras

Carahue 5 a 5 3/8.
Schwager 67 1/2 a 63.

Ganaderas

Lag Blca. 67 1/2 a 69.

Industriales

Gas Stgo. 81 1/2 a 82.
Paños Tomé 36 a 36 1/2.
P. de Lobos 66 3/4 a 69.

BAJARON

Bonos

Deuda Int. 7-1 de 84 1/2 a 84.
Casino 7-2 de 83 a 82 1/2.
Garantía 7-1 de 81 a 80.
Caja 6 3/4 de 91 a 90 3/4.
Hipotec. 6-1 de 91 a 89.
Hipotec. 7-1 de 91 a 89.
Hipotec. Valp. 6-1 de 88 3/4 a 88 1/4.
Hipotec. Valp. 8-1 de 96 3/4 a 96 1/2.
Bonos Elect. 70 1/2 a 70.

Bancos

Español 150 a 149.
Hipotecario 262 a 255.
Italiano 78 1/2 a 78.
Osorno 166 a 162.

Mineras

Andacollo 5 1/4 a 4 1/2.
Carlota 13 3/4 a 9.
Cerro Grde. 22 a 17 1/8.
Condoriacos 4 1/2 a 4 1/4.
Chañaral 26 1/4 de 23 3/4.
Disputadas 52 3/4 a 44 1/2.
Higueras 0.50 a 0.45.
Lebu 1 3/4 a 1 1/4.
Lota 39 a 38.
Merceditas 11 1/2 a 7 1/2.
Minervas 2 a 1.60.
Monserrat 19 a 16 3/4.
Ocuri 38 a 33 3/4.
Onix 0.65 a 0.60.
Oplocas 141 a 128.
Oruros 137 a 121 1/2.
Punitaqui 20 3/4 a 17 1/2.
Patiño 302 a 279.
Tocopillas 112 a 92 1/2.

Ganaderas

Cisne 80 a 74 1/2.
Gte. Grde. 163 a 155.
Fuegos 339 a 324.

Petróleos

Copec 10 1/2 a 9 3/4

Industriales

Alcoholes 20 a 17.
Bolsa de Corredores 60,000 a 50.000.
Cem. Melón 228 a 217.
Cervezas 85 a 82 1/2.
Co. Ind. 112 a 111.
Chil. Tejidos 75 a 63
Cristales 31 a 30.
Dropas 99 a 94.
Ercilla 25 a 23.
Envases 11 1/4 a 11.
Fiap 31 1/2 a 31.
Lamifun 36 1/4 a 35 1/4
Paños Concep. 33 1/2 a 32
Paños Morro 25 1/4 a 25.
Pap y Cart. 66 a 62 1/2
Pizarreño 31 a 30 1/2.
Ref. Viña 96 a 94.
Sacos 44 a 40.
Tej. Salto 37 1/2 a 35.

Seguros

Chl. Cons. Gles. 49 a 48 1/2

BONOS Y TITULOS TRANSADOS EN LA BOLSA DE COMERCIO DE SANTIAGO, DURANTE LA SEMANA. — NUMERO DE ACCIONES: PRECIOS MAS ALTOS, MAS BAJOS Y CIERRE

Títulos	N.o de acciones	Precio alto	Precio bajo	Cierre
Bonos:				
Caja 6 3/4	2.314.500	91 3/4	90 1/4	90 1/4
Hipotec. 8-1	4.000	96 1/2	96 1/2	96 1/2
Hipotec. 7-1	72.500	91	89	89
Hipotec. 6-1	864.500	91 1/4	89	89
Hipot. Valp. 6-1	273.000	88 1/2	88 1/4	88 1/4
Bonos Electr.	135,000	70 1/2	70	70
Debentures	7.300	74 1/2	72	74 1/2
Deuda Int. 7-1	1.359.000	84 5/8	84	84
Garantía 7-1	254.000	81	80	80
Bancos:				
Central	1	1320	1320	1320
Chile	403	287	287	287
Español	199	149 1/2	149	149
Hipotecario	600	262	255	255
Osorno	200	166	162	162
Talca	160	122 1/2	121	122 1/2
Edwards	20	133	133	133
Mineras:				
Amigos	4.000	3	3	3
Andacollo	2.300	5 1/8	4 1/2	4 1/2
Carlota	17.600	13 3/4	8 1/2	9
Carahue	5.400	5 3/4	5	5 3/8
Cerro Grde.	7.800	22	17	17 1/8
Condariacos	1.100	4 3/4	4 1/4	4 1/4
Chañaral	24,100	26 1/4	23 1/2	23 3/4
Disputadas	53.500	53 1/2	44 1/2	44 1/2
Lebu	1.600	1 3/4	1 1/8	1 1/4
Carmen	6.000	1 1/2	1 1/2	1 1/2
Lota	2.000	39	38	38
Merceditas	3.400	10	7 1/2	7 1/2
Monserrat	15.400	19	16 3/4	16 3/4
Ocuri	20,600	39	33 1/2	33 3/4
Onix	5.000	0.65	0.60	0.60
Oplocas	7.210	145	126	128

Títulos	N.o de acciones	Precio alto	Precio bajo	Cierre
Oruros	5.400	138 1/2	121 1/2	121 1/2
Patiño	2.400	305	279	279
Punitaqui	1.400	21	17 1/2	17 1/2
Tocopillas	20.100	113 1/2	92 1/2	92 1/2
Ganaderas:				
Lag. Blca.	1.900	69	67 1/2	69
T. del Fuego	2.400	340	324	324
Petróleo				
Copec	12.900	10 1/2	9 1/2	9 3/4
Industriales:				
Chil. de Tejidos	100	75	68	68
Alcoholes	1.500	18	17	17
Cem. Melón	600	225	217	217
Cervezas	540	85	82 1/2	82 1/2
Co. Industrial	200	111	111	111
Dropas	197	99	94	94
Ercilla	200	25	23	23
Electr. Ind.	700	58	58	58
Gas Stgo.	660	82	81 1/2	82
Lamifún	500	35 3/4	35 1/4	35 1/4
Loza Penco	920	25	25	25
Pap. y Cart.	8.465	66 1/4	62 1/2	62 1/2
Paños Concep.	200	33 1/2	32	32
Paños Morro	200	25	25	25
Paños Tomé	2.150	37	36 1/2	36 1/2
Pizarreño.	1.300	31	30 1/4	30 1/2
P. de Lobos	1.300	69	66 3/4	69
Fiap	300	31 1/2	31	31
Ref. de Viña	1.200	95 1/2	94	94
Tej. Salto	2.162	36	35	35
Uniformes	100	75	75	75
Vapores	200	101	100	100
Sacos	100	43 1/2	40	40

TRANSACCIONES SOBRE PROPIEDADES

Don Alfredo Leyton G. compró a don Prudencio García, la propiedad Avda Salvador 2111 en $ 125.000.

Don José Bustos Z., compró a don Eduardo Teschell, la propiedad San José 470 en $ 85.000.

Don Rafael Lorca O. compró a la Casa Nac. del Niño, la propiedad Valenzuela Castillo s/n. en $ 22.960.

Don Humberto Peralta, compró a doña Audilia Becoain, la propiedad Constitución 38 en $ 120.000.

Don Alfredo Machel, compró a la Casa Nac. del Niño, la propiedad Valenzuela Castillo s/n. en $ 22.960.

Don Luis Cabezón, compró a la Casa Nac. del Niño, la propiedad Nueva Do. s/n. en $ 24.372.

Don Robinson Conejeros, compró a don Elías Moscoso y otros, la propiedad Av. Centenario 1171 en $ 23.500

Don Miguel Bermudez, compró a la Caj. de Ret. y Prev. Soc. de los F. F. del Nsa. la propiedad Franklin 383 en $ 28.000.

Don Arturo Roldón, compró a don Elías Azócar, la propiedad Avd. Margarita s/n. en $ 22.000.

Don Luis Fernández, compró a don Fernando Mena R., la propiedad Bilbao 1243 en $ 53.890.52.

Don Amadeo Figori, compró a la Soc. Com. La T. Unidos, la propiedad Thompson s/n. en $ 80.000.

Don Julio R. Puelma, compró a doña Elvira Hernández, la propiedad Bernardo O'Hinggins 159 en $ 330.000.

CIERRE OFICIAL DE LOS VALORES COTIZADOS AYER EN EL MERCADO BURSATIL

Bonos

O. Públicas, 85 v.
D. Interna, 84 v.
Garantía, 80 v.
Caja 6 3/4 90 1/4 c.
Hip. 6-1, 88 v.
Hip. 7-1, 89 c.
Hip. 8-1, 96 1/2 v.
Valp. 6-1, 88 1/4 t.
Debentures, 74 1/2 v.
B. Eléctricos 70 v.

Bancos

Central, 1320 c.
Chile, 287 v.
Edwards 133 v.
Osorno, 162 c.

Mineras

Amigos, 3 v.
Andacollo, 4 1/2 n.
Carahue, 5 3/8 vp.
Carahue, 1 1/2 t.
Carlota, 9 c.
Cerro Gde., 17 1/8 cp.
Condoriaco, 4 1/4 v.
Chañaral, 23 3/4 cp.
Disputada, 44 1/2 cp.
Elisa, 1 v.
Lota, 38 cc.
Merceditas, 7 1/2 cp.
Minervas, 1.60 v.
Monserrat, 16 3/4 cp
Ocuri, 33 3/4 cp.
Oploca, 128 tp.
Oruro, 121 1/2 vp
Patiño, 279 vp.
Punitaqui, 17 1/2 c
Schwager, 68 vc.
Tocopilla, 92 1/2 cp

Ganaderas

Gente Grande, 155 vc
T. del Fuego, 324 vp

Industriales

Alcoholes, 17 cc.
C. Melón, 217 vc.
Cerveza, 82 1/2 vp.
Ch. de Tejidos, 68 tc.
Cristales, 30 vc.
Electr. Industr., 53 vc
Fiap, 31 tc.
Gas Stgo., 82 c.
Lamifún, 35 1/4 vc
Lozas Penco, 25 vc.
P. Concepción, 32 tc
Cartones, 62 1/2 tc
Ref. de Viña, 94 vm
Sacos, 40 vc.
Tabaco, 120 vc
Tej Salto, 35 tc
Vapores, 100 vc.

contra la piorrea

YODENT

Su salud merece un 18 !..

El Mercado de Valores

Los precios continuaron bajando. — El movimiento fué activo en acciones y flojo en bonos

Activo en Mineros e Industriales y de poco interés en Bancos y Bonos fué el movimiento del mercado durante el mediodía de ayer.

Entre los papeles cotizados sobresalen: Tocopilla, Disputadas, Carlota, Ocuri, Cerro Grande, Oplocas y Papeles y Cartones.

De nuevo los precios acusaron bajas en casi todos los grupos, perjudicando principalmente a los valores de Cobre y Estaño.

OPERACIONES EFECTUADAS AYER

Unica Rueda

43000 Caja 6-3/4, 90 1/4; 31000 Hipot. 6-1, 89; 23000 Hipot. 7-1, 89; 60000 Hipot Valp. 6-1, 88 1/4; 11000 D. Interna 7-1, 84; 25000 D. Interna 7-1, OD. 84; 700 Debenture, 74; 15000 B. Eléctricos, 70; 1 Bco. Central, 1320; 20 Bco. Edwards, 133; 300 Fiap, 31; 100 Ch. Tejidos, 68; 200 Punitaqui, 17 1/2; 138 Gas Stgo., 82; 6000 Carmen, 1 1/2; 100 Lotas, 38 1/8; 400 Lotas, 38; 112 Tej. Salto, 35; 50 Tej. Salto, 35 1/2; 100 Paños Concepción, 45; 1300 Disputadas Dic. 9, 45; 100 Disputadas Nov. 25, 44 3/4; 500 Carlotas Dic. 9, 8 3/4.

Fuera de rueda hasta las 12 horas.

100 Debentures, 74 1/2; 1000 Cartones, 62 1/2; 200 Ocuri, 34 1/2 Px. 2200 Id. 34; Px. 1000 Id. 33 1/2 Px; 500 Id. 33 3/4 Px: 100 Id. 33 1/2 Px.; 2000 Cerro Gde. 17 Px.; 500 Id. 17 1/2 M.; 500 Id. 17 3/8 M.; 500 Id. 17 3/4 Px.; 500 Id. 17 Px.; 500 Id. 17 1/4 Px.; 500 Tocopilla 93. Px.; 1800 Id. 92 3/4, Px.; 200 Id. 92 1/2, Px.; 200 Carlotas 8 1/2. M.; 200 Id. 8 3/4. M.; 100 Sacos 40. Px. AD.; 500 Merceditas 7 1/2. Px.; 200 Id. 7 1/2; 1100 Disputada 44 1/2. Px.: 200 Oplocas 127. Px.: 200 Id. 126. M.; 100 Id. 126 1/2. M.: 1500 Id. 127. Px.; 700 Oruros 122. Px.; 100 Id. 121 1/2. Px.; 200 Chañaral 23 3/4 Px.; 1000 Carlotas 9. Px.

CLINICA FISIOTERAPICA

Para el tratamiento natural de las enfermedades, GARCIA REYES 730.

Especialmente enfermedades crónicas y rebeldes a todos los sistemas (sífilis, pulmón, corazón, estómago, reuma, riñones, anemia, parálisis, neurastenia, epilepsia, histerismo, enfermedades de señoras y niños, etc.). Régimen y tratamientos escritos, personalmente y por correspondencia.

Cambios fijados por el Bco. Central de Chile

20 DE NOVIEMBRE DE 193		val. en Cam m.lcte. Com
Dólar		19.37
Libra		96.53
Fr francés		0.656
Fr. suizo		4.488
Lira		1.02
Belga		3.297
C. sueca		5.003
Cor chec.		0.681
Cor. danesa		4.333
Florín hol.		10.754
Schill. aust.		3.671
Oro chil.		406.—

OPERACIONES EN VALPARAISO

Unica Rueda

56000 Hipot Valp. 6-1 OD. 3/4; 34 Ref. Viña, 94; 100 Cervezas, 82 1/2; 200 Cervezas Dic. 83; 100 Cervezas Nov. 25, 82 1/ 100 Cervezas Dic. 9, 83 1/2; Cervezas Dic. 9, 82; 100 Fue Dic. 9, 325; 100 Id. Dic. 9, 0 325; 500 Disputadas Dic. 9, 1/2; 100 Id. Dic. 9, 44 3/4; Id. Dic. 9, 44 1/4; 200 Id. Dic. 44; 100 Oruros Dic. 9, 124.

FLUCTUACIONES

DE 25 títulos subió uno y bajaron 24

SUBIERON

Bonos

Debentures de 73 1/2 a 74

BAJARON

Bonos

Caja 6 3/4 de 90 3/4 a
Hipotec. 6-1 de 89 1/2 a
Hipotec. 7-1 de 89 1/2 a
Hip. Valp. 81 de 88 1/2 a

Mineras

Carahue de 5 1/2 a 5 3/8.
Cerro Gde. de 17 7/8 a 17
Disputadas de 45 1/2 a 44
Lota de 38 1/8 a 38.
Minervas de 1.70 a 1.60.
Monserrat de 17 a 16 3/4.
Ocuri de 34 3/4 a 33 3/4.
Oplocas de 130 a 128.
Oruros de 125 1/2 a 121
Patiño de 285 a 279.
Punitaqui de 18 a 17 1/2
Tocopilla de 94 1/2 a 93

Ganaderas

Fuegos de 328 a 324.

Industriales

Cervezas, de 83 a 82 1/2
Chile Tej. de 75 a 68.
Fiap de 31 1/2 a 31.
Paños Concep. de 32 1/2 a 31 1/2.
Pap. y Crist. de 64 a 62 1/2
Sacos de 42 1/2 a 40.
Tej. Salto de 36 a 35.

FERIA SANTA ROSA

Transacciones realizadas en nuestro remate de ayer 19 de noviembre de 1937

NOVILLOS

1 carnero. a $ 98.50. Lo Aguirre. A. T.
42 corderos. a $ 98.50. Leyda. V. C. B.
1 carnerilla. a 99. Polpaico. T. C.
3 capones. a [illegible]. Arreo. J. A.
80 corderos. a 84.50. Polpaico. T. C.
30 corderos. a 81.50. Polpaico. T. C.
100 corderos. a 93. Leyda. Com. C. B.
120 corderos. a 92. Marchigüe. Com. P. I.
120 corderos. a 91. Marchigüe. Com. P. I.
101 corderos. a 90.50. Alhué. F. de T.
2 corderos. a 90. Teno. S. del S.
60 corderos. a 89. Leyda. Com. C. B.
14 corderos. a 89. Ñuñoa. Hda. L. H.
101 corderos. a 88.50. Arreo. M. H.
13 corderos. a 88. Ñuñoa. Hda. L. H.
67 corderos. a 84.50. Lo Aguirre A. T.
100 corderos. a 83.50. Lo Aguirre. A. T.
106 corderos. a 84. Perallillo. T. T.
125 corderos. a 83. Llo-Lleo. R. L
5 corderos. a 82.50. Sta Cruz. V. G.
125 corderos. a 82. Llo-Lleo. R. L.
77 corderos. a 81.50. Teno. S del S.
80 corderos. a 81.50. Cas A. C.
120 corderos. a 81.50. Los An Co. Agr. S. V.
120 corderos. a 80.50. San C H. S.
249 corderos. a 80.50. Arreo. J.
105 id. a 80. Rayado. J. E.
128 id. a 80. Arreo. F. F.
125 id. a 79. Parral. E. S.
91 corderos. a 78. Sta Cru C.
104 corderos. a 77.50. Rayado S. V.
122 corderos. a 77.50. A. F.
80 corderos. a 76.50. A. A.
99 corderos. a 75.50. L. A.
110 corderos. a 75.50. F. J.
83 corderos. a 73. Melipilla M.
121 corderos. a 73. Perallillo L.
4 corderos. a 60. Arreo.
89 corderos. a 67. Codao.
106 ovejunos. a 69. Arreo.
110 ovejunos. a 63. Arreo.
26 corderos. a 60. Lo A A. T.
10 corderos. a 54. Teno S.
5 corderos. a 20.50. Arreo A.
1 oveja. a [illegible]. Melipilla
55 ovejas. a 90.50. Arreo
27 ovejas. a 81. Teno. S.
10 ovejas. a 71. Melipilla M.
17 ovejas. a 53. Perallillo
10 ovejas. a 43. Codao.

FERIA EL MATADERO

Transacciones al peso efectuadas en el remate de ayer sábado 20 de noviembre de 1937

NOVILLOS

11 con 686 kilos. ciu., a $ 1,602 ciu.: 2.61 1|2. Pelequén. S. y F.
3 con 580 kilos id., a $ 1,582 id.: 2.72 1|2. Maipú. C. M.
6 con 600 kilos id., a $ 1,560 id.: 2.60. Lipangue. R. L.
10 con 580 kilos id., a $ 1,550 id.: 2.67. Pelequén. S. y F.
10 con 544 kilos id., a $ 1,505 id.: 2.76 1|2. Rihue. C. C.
9 con 585 kilos id., a $ 1,498 id.: 2.55. Sta. Clara. F. S.
9 con 608 kilos id., a $ 1,495 id.: 2.46. Renaico. E. L.
9 con 564 kilos id., a $ 1,492 id.: 2.73. Rihue. C. C.
8 con 551 kilos id.; a $ 1,485 id.: 2.69 1|2. Las Cabras. P. M.
12 con 543 kilos id.; a $ 1,460 id.: 2.69. Panguilemu. S. y G.
6 con 551 kilos id.; a $ 1,460 id.: 2.65. Lipangue. R. L.
8 con 530 kilos id., a $ 1,450 id.: 2.69. Las Cabras. P. M.
10 con 487 kilos id., a $ 1,395 id.: 2.86 1|2. Panguilemu. S. y G.
7 con 510 kilos id., a $ 1,390 id.: 2.69 1|2. Sta. Clara. F. S.
10 con 505 kilos id., a $ 1,355 id.: 2.68 1|2. Panguilemu. S. y G.
12 con 486 kilos id., a $ 1,330 id.: 2.73 1|2. Panguilemu. S. y G.
8 con 504 kilos id., a $ 1,320 id.: 2.04. T. L.
8 con 458 kilos id., a $ 1,305 id.: 2.85. Linares. J. C. V.
9 con 454 kilos id., a $ 1,275 id.: 2.81. Nancagua. G. L.
10 con 470 kilos id., a $ 1,262 id.: 2.68 1|2. Llay-Llay. R. L.
10 con 468 kilos id., a $ 1,232 id.: 2.63. Llay-Llay. R. L.
10 con 487 kilos id., a $ 1,226 id.: 2.51 1|2. Nancagua. G. L.
10 con 440 kilos id., a $ 1.140 id.: 2.59. Nancagua. G. L.
10 con 434 kilos id., a $ 1.052 id.: 2.42 1|2. Lipangue. R. L.
10 con 422 kilos id., a $ 995 id.: 2.26 1|2. Colina. A. V.
9 con 423 kilos id., a $ 965 id.: 2.28. Lipangue. R. L.
11 con 422 kilos id., a $ 953 id.: 2.25 1|2. Colina. A. V.

VACAS

6 con 487 kilos id., a $ 1,370 id.: 2.81 1|2. P. A.
10 con 476 kilos id., a $ 1,075 id.: 2.28 1|2. Renca. A. M.
10 con 377 kilos id., a $ 895 id.: 2.37 1|2. Nancagua. G. L.
8 con 390 kilos id., a $ 890 id.: 2.28. C. L.
5 con 380 kilos id., a $ 825 id.: 2.17. C. L.
5 con 422 kilos id., a $ 785 id.: 1.86. J. C.
6 con 418 kilos id., a $ 720 id.: 1.72. Lipangue. R. L.
7 con 401 kilos id., a $ 700 id.: 1.74 1|2. Lipangue. R. L.
7 con 357 kilos id., a $ 508 id.: 1.43. Lipangue. R. L.

BUEYES

2 con 760 kilos id., a $ 1.760 id.: 2.31 1|2. Sta. Clara. F. S.
4 con 648 kilos id., a $ 1,590 id.: 2.45 1|2. C. S.
2 con 700 kilos id., a $ 1.505 id.: 2.15. C. S.
2 con 578 kilos id., a $ 1,445 id.: 2.51. Nancagua. G. L.
3 con 509 kilos id., a $ 1,190 id.: 2.34. C. S.
7 con 507 kilos id., a $ 1,120 id.: 2.21. Victoria. F. U.
2 con 500 kilos id., a $ 1,085 id.: 2.17. Colina. J. C.
2 con 464 kilos id., a $ 982 id.: 2.11 1|2. Colina. J. C.

La Cooperativa de Consumo de las Fuerzas Armadas

necesita arrendar amplio local para sus almacenes de venta, en DELICIAS o calles adyacentes.

Ofertas a su Gerencia: DELICIAS 1675.

MEMORANDUM DE "LA NACION"

EL MENU MAS ECONOMICO PARA LA SEMANA

Elaborado por el Consejo Nacional de Alimentación para una familia compuesta de padre, madre y tres hijos de 3, 4 y 6 años, por día.

CANTIDADES QUE HAY QUE COMPRAR

Alimentos protectores.— Leche, 2 litros: 1|2 litro para cada niño, y 1|4 para cada adulto.

Verduras crudas.— 1 mata de verduras de hojas (lechuga, repollo o achicoria); 1 raíz (rábano, zanahoria o cebolla).

Frutas.— Agregar en las comidas el jugo de un limón por persona.

Carnes.—Cualquiera de las siguientes combinaciones: 2 pescadas chicas y 1|4 de kilo de vísceras (pana, guatitas, riñones); 1|2 Klg. de pulpa de cordero de Magallanes y 1 pescada chica.

Papas.— 2 kilos.

Alimentos energéticos.— Pan, 1 kilo: porotos o lentejas 1|2 kilo; grasa, 2 cucharadas; aceite, 1 cucharada grande: azúcar, 1|5 de kilo; harina, sémola, fideos, chuchoca o mote, 2 cucharadas.

Condimentos.— Café de malta, 3 cucharadas grandes: ajo, 3 dientes; verduras surtidas, 1 paquete.

Recomendaciones importantes.— 1). Las verduras de hojas (lechugas, etc.), deben lavarse cuidadosamente en agua corriente;

2). Las pescadas deben escamarse dentro de un depósito con agua fría, para evitar que las escamas queden adheridas a los utensilios;

3). Para que la carne congelada tenga buen sabor, es necesario quitarle previamente la grasa y dejarla un tiempo en agua fría;

4). Cueza todas las papas en la mañana, sin pelarlas. El agua le servirá para lavar los utensilios;

5). Los porotos y lentejas deben dejarse en remojo desde el día anterior y deben cocerse en la misma agua, agregándole una punta de cuchillo de bicarbonato de sodio;

6). Compre de una vez todo el pan del día. El pan frío es tan alimenticio como el pan caliente, y se digiere mejor; y

7). La harina, sémola, fideos y chuchoca deben agregarse a los guisos a última hora.

Noviembre 21 DOMINGO

SANTOS DE HOY:

LA PRESENTACION DE LA VIRGEN AL TEMPLO, COLUMBANO Y ALBERTO.

SANTOS DE MAÑANA:

CLEMENCIA, FELICITAS Y LUCRECIA.

BOLETIN METEOROLOGICO

INFORMACIONES DE SANTIAGO

Temperatura del aire (ayer): Mínima, 6.3° C. Máxima 24,0° C.

SOL: Sale a las 5 horas 30 min. Puesta a las 19 hrs. 28 minutos.

LUNA: Sale a las 23 hrs. 13 min. Puesta a las 9 hrs. 53 min. del día 22.

FASE: Cuarto menguante el día 21 del presente.

BOLETIN DE LTIEMPO

La depresión afectó con mal tiempo, lluvias y vientos muy fuertes del Norte, desde Talcahuano al sur, registrándose temporales en las Islas San Pedro y Guafo.

En la región Central del país las condiciones atmosféricas se han mostrado inestables y amenazantes.

PREVISION

La depresión del Extremo Sur continuará afectado con lluvias y chubascos, desde Traiguén al Sur. Más al norte habrá buen tiempo con nublados y neblinas locales.

ARICA a COQUIMBO.—Buen tiempo. Nublados y neblinas matinales. Vientos moderados del Oeste y Suroeste en la tarde. Visibilidad buena.

ACONCAGUA a MAULE. — Buen tiempo. Nublados y neblinas locales. Vientos de regular fuerza del Oeste y Suroeste. Visibilidad moderada.

CORDILLERA (Central). — Variable.

ÑUBLE a CHILOE. — Mal tiempo y lluvia. Chubascos. Vientos de regular fuerza del Noroeste y Oeste. Visibilidad regular.

GUAFO a EVANGELISTAS. (Costa).— Mal tiempo y lluvia. Vientos muy fuertes del Noroeste y Oeste. Visibilidad mala.

MAGALLANES.— Mal tiempo.

Ministerio de Defensa Nacional. Oficina Meteorológica de Chile.
(A las 21 horas del día 20 de noviembre de 1937).

RESTAURANTES POPULARES

EL MENU DE HOY

Restaurante Portugal, (Portugal 720); Restaurante Castro (Castro 420); Restaurante Politeama, (Politeama 76); Restaurante Politeama (Politeama 76)

ALMUERZO
Alcachofas
Cazuela
Empanadas
Lentejas
Huesillos con mote
Té.

COMIDA
(Unicamente de 7 a 8.30 P. M.)
Medallones de carne
Sopa
Pastel de macarrones
Papas con arroz
Huesillos con mote
Café.

Se atienden pedidos de viandas

Plato..	$ 0.40
Postre	0.30
Té y café	0.20
Bebidas caseosas	0.50

DEFUNCIONES

Ramón Alzamora García, 60 años; Juana Urzúa Castillo, 72; Juan Mora Aguerreque, 80; Clara Palma Lara, 12; Ana Cruz Elguera, 40; Margarita Ramírez, 72; Rosa Rojas, 107; Margarita Astorga Silva, 78; José Reyes Gallardo, 18; Domitila Vargas, 35; José Garrido Muñoz, 31; Milagro Videla, 76; María Morales Morales, 76; Olegario Ocalde Briones, 17; Margarita Acevedo Acevedo, 31; Guillermo Alvear Sánchez, 26; Juan Delgado Olivares, 30; Irene Moreno Catalán, 56; Clotilde Riquelme Acdo, 39; Carolina Donoso Esparza, 50; Jorge Pizarro Ahumada, 10; Isabel Cáceres Guzmán, 27; Luis Silbarro Meza, 31; Nacrí Avach Daccarett, 12; Adelina Zúñiga Obregón, 68; Luis Garrido Valerie, 67; José Antonio Lira Infante, 62; Adelina Vidal de Lisboa, 80, y veintitrés menores de un año.

Informaciones comerciales e industriales del exterior

(DE THE UNITED PRESS ASSOCIATIONS Y DE NUESTROS CORRESPONSALES EN EL EXTRANJERO)

ACCIONES Y BONOS

NUEVA YORK, 20. (U. P.) — Los valores que se mencionan a continuación se cotizaron a los siguientes precios:

Allied Chemical, 157; American Can, 84.50; American Foreing Power, 4.62; American Metals, 26.50; American Radiator, 18; American Smelting, 45; American Tel. y Tel., 148; American Tobacco, 69.50; American Woolen, 5.12; Anaconda Copper, 27.37; Andes Copper, no se cotizó; Armour Delaware Pref. no se cotizó; Armour Ill. (A), 6.62; Armour Ill. (Prior P.), 65.25; Bendix Aviation, 14; Bethlehem Steel, 47.75; Canadian Pacific, 7.75; Case Threshing Machine, 88; Cerro Pasco Copper, 37; Chile Copper, no se cotizó; Chrysler Motors, 56.62; Columbia Gas, 9.50; Consolidated Edison, 25.25; Continental Can, 43; Cuban American Sugar, 4.50; Du Pont de Nemours, 108; Eastman Kodak, 155.25; Electric Power y Light, 13.50; General Electr., 38.02; General Food, 29.12; General Motors, 34.75; Gillete, 10.25; Goodyear Rubber, 20.12; Hudson Motors, 7.25; International Business Machines, 128.50; International Harvester, 61; International Nickel, 40.50; International Tel. y Tel., 7; Kennecott Copper, 33.37; Kroger Grocery, 17; Lambert Corporation, 15.50; Lehmann Corporation, 25.75; Loew, 52; Lone Star Cement, 36.75; Mongomery Ward, 35.50; National Cash Register, 17.75; National Lead, 23.50; New York Central, 17.87; North American Corporation, 22; Otis Elevator, 22.75; Pacific Gas, 25.25; Paramount Pictures, 12.12; Patiño Minos, 12.25; Pensylvania Railroad, 21.87; Public Service New Jersey, 35.25; Radio Corporation, 7; Standard Brands, 8.62; Standard Oil California, 30,12; Standard Oil Indiana, 32.12; Standard Oil New Jersey, 45.50; Socony Vacuum, 15; Swift International, 28.50; Texas Corporation, 38; Texas Gulf Sulphur, 30.25; Union Carbide, 65.50; Union Pacific, 84.50; Unted Aircraft, 18; United Fruit, 55.25; United Gas Improvement, 11.37; United States Leather, no se cotizó; United States Smelting, 55.50; United States Steel, 53.25; Warner Brothers, 7.50; Warren Bros., 3.50; Westinghouse Electric, 95; Woolworth, 38.25; Missouri Kansas Texas Acc Pref., 10; Swift and Co., 17.25; American Gas, 25.75; Atlas Corporation, 9; Brazilian Traction, 12.75; Electric Bond Share, 10.50; Niágara Hudson Power, 8.25; Pan American Airways, 16.87; United Gas, 5.12; Bankers Trust, 48.50; Chase National Bank, 29; First National Bank Boston, 37.50; National City Bank, 26; Chile Bonos 6% 1960, 13.50; ChileB., 6%, 1961, 14; Chile Caja 6 o|o, 1961, no se cotizó; Chile Caja 6 1|2 o|o, 1957, no se cotizó; Chile Caja 6 3|4 o|o, 1961, 12.12; Chile Caja 6 %, 1961, 12.3; Chile Caja 6 o|o 962, no se cotizó; Perú Bonos 6% 1960, 10.50; Perú Bonos 6 o|o, 10.50; Perú Bonos 7 o|o, 1962, no se cotizó; Lautaro 6 o|o, 1975, no se cotizó.

Las ventas alcanzaron 1.230,000 acciones.

NUEVA YORK, 20. (U. P.) — Los valores que se mencionan a continuación se cotizaron a los siguientes precios:

Addressograph Co., 22; Allis Chalmers, 42; American Car y Foundry, 20 1|4; Blaw Knox Co., 13; Bridgerport Brass Co., 9 3|8; Congoleum Nairn, 22 1|2; Eagle Pitcher Lead Co., 8 7|8; Glidden Company, 26 1|2; Goodrich Company B. F., 17; Hecla Mining, 9 1|4; Hudson Bay Mining y Smeltin, 16 5|8; Hupp Motor Car Corp., 1 3|4; Inspiration Copper, 10 7|8; National Acme Co., 12 1|4; National Distillers, 21 7|8; North American Aviation Inc., 7; Ohio Oil, 12; Remington Rand, 13; Republic Steel, 17 1|2; Servel Inc., 14 5|8; Stone y Webster, 14 3|4; Timken Roller Bearing Co., 44; Twentieth Century Fox Films, 20 3|4; Underwood Elliott Fisher, 53; United States Gypsum, 55; United States Rubber, 26; Weston Electrical Instrument, 13; Westinghouse Air Brake, 26.

NUEVA YORK, 20. (U. P.) — Cotizaciones de Valores al cierre: (Llega los sábados).

American Cyanide, 22 1|2; Adams Express, 9 3|8; American Manch Sup-Foundry, 18 5|8; American Superpower Curb, 1 1|8; Arkansa National Gas (Curb), 3 7|8; Airplane, 23 3|4; Bucyrus Erie, 9; Hudd Man, 5; Chicago Rock Island y Pacific 4 1|2 o|o 1932, 8 1|4; Cammon Wealth Edison, 26; Colorado Fuel, 15; Consolidated Oil, 9 3|8; Continental Oil, 27; Denver y Río Grande Bonos 4 1|2 por ciento 1936, 14; Denver y Río Grande Western 5 o|o 1978, 9 5|8; Douglas Aircraft, 33; Fisk Rubber (Curb), 6 3|8; Grey Hound, 10 1|2; Houston Oil, 7; Lima Locomotive, 4; Link Belt, 17.35; Ludlum Steel, 17; Mid Continental Petroleum, 17 3|4; Mid Moline Powe, 7; Omnibus Corporation, 13 1|2; Plymouth of Ment, 17; Phillipis Pet, 39 7|8; Perry Corporation, 12 3|4; Tide Water Associated, 14; United Airline, 7 3|8.

CAMBIOS

NUEVA YORK, 20 (U. P.) — Cotizaciones del Cambio a las 12 horas:

Inglaterra 5.0094 dólares por libra esterlina; Francia, 3.4050 centavos por franco; Italia, 5.27 centavos por lira; Bélgica, 17.03 centavos por belga; Suiza, 23.175 centavos por franco; Alemania, 40.46 centavos por reichmark; Alemania 25.10 centavos por marco registrado; España, no se cotizó; Yugoeslavia, 2.35 centavos por dinar; Holanda, 55.51 centavos por florín; Argentina, 33.38 centavos por peso (oficial); Argentina, 29.90 centavos por peso (no oficial) Perú, 2.525 dólares por libra peruana; Suecia, 25.81 centavos por corona; Noruega, 25.16 centavos por corona; Dinamarca, 23.35 centavos por corona; Portugal, 4.55 1|2 centavos por escudo; Austria, 18.90 centavos por schilling; Brasil 5.95 centavos por milreis; Chile, 4.00 centavos por peso; Japón, 29.19 centavos por yen; Canadá, 1.00 11|16 dólares por dólar.

NUEVA YORK, 20. (U. P.) — He aquí los cambios de hoy al cierre:

La libra esterlina al contado, 5.00 7|8; la libra esterlina a 30 días, 5.00 5|8; la libra esterlina a 60 días, 5.00 3|8; la libra esterlina a 90 días, 5.00 1|8; 100 chelines austriacos, 18.95; 100 belgas, 17.03 1|4; 100 coronas dinamarquesas, 22.37; 100 francos franceses, 3.40 5|8; 100 marcos alemanes, 40.44; 100 florines holandeses, 55.54; 100 liras italianas 5.2650; 100 coronas noruegas, 25.18; 100 pesetas españolas, no se cotizaron; 100 coronas suecas 25.84; 100 francos suizos, 23.17; 100 nacionales argentinos (no oficial), 29.90.

CAMBIO LIBRE

BUENOS AIRES, 20.—(U. P.). —Cotizaciones del cambio libre:

(Comprador)

Dólar, 3.35; Libra esterlina, 16.75; Cien francos franceses, 11.30; Cien liras, 17.70; Cien pesetas, no se cotizaron.

(Vendedor)

Dólar, 3.36.65; Libra esterlina, 16.85; Cien francos franceses, 11.45; Cien liras, 17.75; Cien pesetas, no se cotizaron.

BOLSA DE VALORES

NUEVA YORK, 20.—(U. P.)— La bolsa de valores abrió hoy con bajas y moderadamente activa. Los bonos abrieron irregulares. El algodón abrió apenas sostenido, y a 7.67 centavos por libra, para las entregas en diciembre. La libra esterlina abrió a 5.0087 dólares.

NUEVA YORK, 20.—(U. P.)— La bolsa de valores cerró con alzas, después de las bajas habidas en la primera parte de la sesión, en que los bonos registraron nuevos niveles de bajas. Los bonos cerraron irregulares; los del Gobierno de Estados Unidos cerraron con bajas.

El algodón cerró con alza de 5 a 10 puntos a 7.91 al contado, y 7.76 a diciembre.

Los cereales cerraron con alzas; el caucho a 14.15 al contado.

Fueron vendidas 1.230.000 acciones. La libra cerró o 5.0050 dólares.

NUEVA YORK, 20. (U. P.) — La Bolsa de Valores cerró con alza después de haber sufrido una baja al comienzo de la sesión, llegando a nuevos niveles. Los bonos cerraron irregulares; los bonos del Gobierno de los Estados Unidos más bajos.

El algodón cerró de 6 a 10 puntos más alto, con entregas al contado a 7.91, y en diciembre a 7.76. Después de algunas pérdidas al comienzo se desarrolló una ola de compra a precio comercial.

El mercado del azúcar permaneció sin cambio y cerró dos puntos más alto. Se vendieron cargamentos cubanos.

Los cereales cerraron más alto.

La libra esterlina cerró a 5.0050 dólares.

El número de acciones vendidas llegó a 1.230.000.

ANGLO CHILEAN NITRATE

LONDRES, 20.— (U. P.). — Las acciones de la Anglo Chilean Nitrate y Co., se cotizaron a razón de 66.

LAUTARO NITRATE

LONDRES, 20.— (U. P.). — Las acciones ordinarias Letra (A) de la Lautaro Nitrate y Co., se cotizaron a razón de 3.25 chelines.

EL ORO

LONDRES, 20.— (U. P.). — El precio del oro para hoy se fijó en 140 chelinese por onza; la soperaciones fueron por valor de 252,000 libras esterlinas.

LIBRA ESTERLINA

LONDRES, 20.— (U. P.). — La libra esterlina se cotizó, a las 11 horas, a razón de 5.0075 dólares.

PLATA EN BARRAS

LONDRES, 20.— (U. P.). — La plata en barras se cotizó en este mercado a razón de 19.625 peniques por onza.

LIBRA ESTERLINA EN MONEDA EXTRANJERAS

LONDRES, 20.— (U. P.). — Cotizaciones de la libra esterlina en monedas extranjeras:

Estados Unidos, 5.0075 dólares; Francia, 147 11.16 francos; Bélgica, 29.415 belgas; Alemania, 12.38 reischmarks; Finlandia, 226.12 marcos; Austria, 26.50 schillings; Holanda, 9.0175 florines; Italia, 95.125 liras; Suiza, 21.62 francos; Suecia, 19.395 coronas; Noruega, 19.90 coronas; Dinamarca, 22.40 coronas; España, 80 pesetas, nominal; Japón, 14 peniques; Argentina, 16.86 nacionales por libra; Checoeslovaquia, 142.18 coronas; Portugal, 110.18 escudos.

FERTILIZANTES

NUEVA YORK, 20.—(U. P.).— Los fertilizantes que se mencionan a continuación se cotizaron a los siguientes precios:

Sulfato de sodio, 28.50 dólares por toneladas. Sulfato de amonio, 27.00 dólares por toneladas. Fosfatos ácidos, 8.00 dólares por toneladas. Clorhidrato de potasio, 22.00 dólares por toneladas. Nitrato de potasio, 38.00 dólares por toneladas.

METALES

NUEVA YORK, 20.—(U. P.).— Al cierre de las operaciones en el mercado de metales, los precios quedaron como siguen en centavos por libras:

Zinc, 6.10; Plomo, 5.00; Tungsteno, 1.90 la libra; Bismuto, 100; Estaño: Noviembre, 40.65; Diciembre, 40.65; Enero (1938). 40.65; Febrero (1938), 40.60; Plata, 44.75 centavos por onza; Cobre, el mercado de este metal cerró para el interior sostenido, y con precio de 11; para el exterior cerró sostenido, y con precio de 9.82 centavos por libras.

ANTIMONIO

NUEVA YORK, 20.—(U. P.).— Al cierre de las operaciones en este mercado, se fijaron los siguientes precios:

Antimonio, en barras, 99 o|o a 15.50 centavos por libras; Bismuto, en barras, 99 o|o, 1.00 centavos por libras; Plata norteamericana 99 o|o a 44.75 centavos por onza.

CAUCHO

NUEVA YORK, 20.—(U. P.).— Al cierre de las operaciones en el mercado del caucho en bruto, se registraron los siguientes precios en centavos por libras:

Caucho en planchas, 14.37; Latex creppe, fino, para entrega inmediata, 15.43; Latex creppe, grueso, 15.43; Up river, fino en el lugar de la producción, 15; Up river, fino, para entrega inmediata, 14.75.

CUEROS

NUEVA YORK, 20. (U. P.) — Al cierre de las operaciones en el mercado de los cueros de frigoríficos se registraron los siguientes precios en centavos por libras para entrega en las fechas que se indican:

Diciembre, 8.40; marzo (1938), 8.75; julio (1938), 9.05; septiembre (1938), 9.40.

AZUCAR

LIVERPOOL, 20.—(U. P.).— El tono del mercado fué tranquilo. Se cotizó a C. I. F. azúcar a los siguientes precios por "Hundrweight" de 112 libras:

Para entrega en diciembre, 5 10. 3|4. Para entrega en marzo (1938), 6 1, 1|2. Para entrega en mayo (1938), 6 3, 1|4.

NUEVA YORK, 20.—(U. P.).— Al abrir el mercado del azúcar en bruto, se registraron los siguientes precios en centavos por libras:

Enero (1938), 2.40; Marzo (1938), 2.36; Mayo (1938), 2.37.

NUEVA YORK, 20. (U. P.) — Al cierre de las operaciones en el mercado del azúcar en bruto se registraron los siguientes precios por bolsas de cien libras:

Noviembre, 2.48; diciembre, 2.37; enero (1938), 2.36.

CEREALES

BUENOS AIRES, 20. — (U. P.).— Cotizaciones de los cereales en nacionales al cierre de este mercado:

Trigo, 13.85; Avena 8.25; Cebada, 7.45; Maíz, 7.72 1|2; Harina (tipo uno-cero los 10 kilogramos), 1.89; Trigo, para entrega en noviembre, 11.85.

CHICAGO, 20. (U. P.)— Cotizaciones de los cereales en dólares por bushel:

Trigo: diciembre, 0.92 7|8; mayo 0.92 3|4; Maíz, diciembre, 0.54 3|4; mayo, 0.57 5|8; avena diciembre, 0.30 5|8; mayo, 0.29 7|8.

WINIPEG (Canadá), 20. (U. P.)— Cotizaciones de los cereales en dólares por bushel:

Trigo: noviembre, 1.17 1|2; diciembre, 1.14 3|8.

Avena: noviembre, 47 1|2; diciembre, 0.45 1|2.

LINAZA

DULUTH, 20. (U. P.)— La linaza se cotizó en este mercado para entrega en diciembre a razón de 1.99 dólares por bushel.

WINIPEG (Canadá), 20. (U. P.)— La linaza se cotizó en este mercado para entrega en diciembre a razón de 1.72 3|4 dólares por bushel.

ALGODON

NUEVA YORK, 20.—(U. P.).— A las 11 A. M., el precio del algodón era el siguiente en centavos por libras, para entrega en las fechas que se indican:

Al contado, 7.86; Diciembre, 7.71; Enero (1938), 7.75; Marzo (1938), 7.80; Mayo (1938), 7.85; Julio (1938), 7.87.

LIVERPOOL, 20.—(U. P.). — El mercado del algodón cerró a los siguientes precios en peniques por libras para entrega en las fechas que se indican:

Al contado, 4.50; Enero (1938), 4.43; Marzo (1938), 4.48; Mayo (1938), 4.53; Julio (1938), 4.57; Octubre (1938), 4.63.

NUEVA YORK, 20.—(U. P.).— Al abrir el mercado del algodón este se cotizaba a los siguientes precios en centavos por libras, para entrega en las fechas que se indican:

Diciembre, 7.67; Enero (1938), 7.69; Marzo (1938), 7.75; Mayo (1938), 7.81; Julio (1938), 7.85.

LIVERPOOL, 20.—(U. P.). — Al abrir el mercado del algodón este se cotizaba a los siguientes precios en peniques por libras, para entrega en las fechas que se indican:

Enero (1938), 4.43; Marzo (1938), 4.48; Mayo (1938), 4.53; Julio (1938), 4.56; Octubre (1938), 4.62.

NUEVA YORK, 20. (U. P.) — Los precios fijados para el algodón al cierre de este mercado han sido los siguientes en centavos por libras para entrega en las fechas que se indican.

Al contado, 7.91; diciembre, 7.76; enero (1938), 7.81; marzo (1938), 7.88; mayo (1938), 7.92; julio (1938), 7.93.

NUEVA ORLEANS, 20. (U. P.)— El mercado del algodón cerró a los siguientes precios:

Para entrega en diciembre, se cotizó a 7.95.

Para entrega en enero (1938) se cotizó a 7.93.

LANAS

ROUBAIX-TOURCOING, 20. (U. P.)— El movimiento de las lanas peinadas fué muy lento y los corredores se dedicaron a las compras para necesidad inmediata a causa de la caída de los precios.

Los tops de lana para entrega futura bajaron debido a los valores más bajos en los remates coloniales de Londres, mientras la demanda fué menor que la registrada recientemente.

El mercado cerró firme con ventaja de 480.000 kilos, y con cotizaciones de 1.7 a 1.9 francos por kilo más bajo.

AMBERES, 20. (U. P.)— Los tops de lana para entrega futura abrieron con una fuerte ola de venta, haciendo bajar los precios, pero después los vendedores se mostraron muy reservados y se mantuvo el tono firme.

Al cierre las cotizaciones bajaron de un penique a 1 1|8 penique por libra.

El movimiento de la semana fué de 3.350.000 libras.

La sección en francos estuvo algo tranquila con ventas de 73.000 kilos. Al cierre la cotización fué de 1.5 a 1 franco por kilogramo más baja, la cotización más baja de la semana.

30% ANUAL

del fondo que Ud. acumule por cuotas, será la pensión vitalicia para su familia, inembargable y exenta de impuestos. Protección Mutua de Chile, la Caja de Previsión más antigua del país.

MORANDE 678 — CASILLA 671 — SANTIAGO

No se moleste en mandar por ella haga que se la traigan

Ahora que viene la epoca de calor tenga cerveza y otras bebidas en su casa para consumirlas cuando guste. Consulte la página 29 de la Guía de Teléfonos, comuníquese con el mayorista o con la fábrica más próxima y Ud. tendrá un servicio inmediato a precios económicos.

CERVEZAS
Pilsener
Pilsener Valdivia
Lager
Bock
Malta Negra
Malta Blanca
Malta Toro
Erlanger
Stout
Vitamaltina
Ferruginosa

BEBIDAS GASEOSAS
Ginger-Ale Re.
Agua de Seltz
Bilz
Naranjada
Limonada
Papaya Corriente
Papaya Natural
Nevada

TENGA CERVEZA EN SU CASA

COMPAÑIA CERVECERIAS UNIDAS

FERIA URETA

Transacciones verificadas el jueves 18 de noviembre de 1937.

AFRECHILLO, los 100 kilos:
100 sacos O. P., 39.
30 sacos B. Z., 33.
AVENA, los 100 kilos:
1 saco blanca A. L., 80.
12 sacos rubia S. T., 75.
91 sacos blanca P. N., 71.
14 sacos rubia L. C. P., 70.

CARBON BLANCO, los 100 kilos:
70 sacos F. Z., 40.
5 sacos H. Z., 38.
100 sacos H. Z., 37.50
148 sacos Hda. L. N., 35.
5 sacos m|estado J. de D. R., 34.
3 sacos m|estado H. Z., 26.

CARBON ESPINO, los 100 kilos:
33 sacos M. I., 50.
30 sacos S. M. Co., 50.
17 sacos C. A., 48.
35 sacos M. F., 47.
25 sacos J. R., 46.
30 sacos S. M. Co., 44.
20 sacos C. A., 44.
14 sacos J. de D. R., 43.
30 sacos S. M. Co., 41.
3 sacos A. M., 41.
1 saco m|estado M. I., 41.
3 sacos m|estado C. A., 40.
20 sacos F. A., 40.
CEBADA, los 100 kilos:
31 sacos alem. L. C. P., 80.
8 sacos alem. E. F. B., 72.50.
1 saco alem. C. y Cía., 72.
2 sacos país C. y Cía., 71.50.
3 sacos país C. y Cía., 71.
2 sacos país A. M., 70.50.
29 sacos país env|agorg. H. F., 70.
3 sacos alem. J. y G. G., 70.
25 sacos país E. M. A., 67.50.
5 sacos país suc. L. C. P., 36.
4 sacos part. c|arvej. L. C. P., 32.
11 sacos c|semillas L. C. P., 2.
FREJOLES, los 100 kilos:
2 sacos burros T. V., 196.
10 sacos burros L. V. D., 193.
2 sacos burros T. V., 193.
10 sacos burros T. C., 192.
14 sacos burros A. M., 190.
8 sacos burros L. A., 190.
3 sacos burros M. K., 188.
11 sacos frut. Com. P. C., 185.
4 sacos frut. M. y M., 185.
9 sacos frut. A. R., 183.
1 saco frut. A. L., 182.
4 sacos frut. L. C. P., 181.
12 sacos crist. A. S., 150.
3 sacos crist. R. P., 140.
17 sacos aroz I. I. V., 111.
10 sacos blancos rev. C. y A., 62.
1 saco arros L. C. P., 50.

GRANZAS, los 100 kilos:
130 sacos cebada Cía. M. P., 61.
10 sacos trigo A. B., 48.
3 sacos cebada C. y Cía., 47.
3 sacos cebada A. M., 46.
9 sacos trigo D. P., 42.
10 sacos cebada P. P., 42.
3 sacos trigo L. C. P., 40.
1 saco avena P. J. C., 28.
6 sacos linaza C. y Cía., 28.
1 saco cebada L. C. P., 21.
7 sacos trigo J. Q., 20.
LEÑA, la carga:
10 cargas mte. 1.a R. y Cía., 92.
22 cargas euc. 1.a D. R., 82.
32 cargas euc. 1.a T. R., 80.
46 palos euc. 1.a R. y Cía., 69.
1 carga álamo 1.a R. y Cía., 61.
3 cargas álamo 1.a C. S., 50.
1 carga euc. 1.a C. A., 50.
LEÑA, los 100 kilos:
1 carro monte picada A. S., 13.50.
35 cargas álamo 1.a E. F. B., 9.50.
MAIZ, los 100 kilos:
30 sacos cam. L. V. D., 77.50.
8 sacos min. M. Ch., 77.50.
1 saco amar. C. A., 76.50.
2 sacos eur. C. A., 76.
20 sacos min. J. A. de la M., 76.
30 sacos min. A. K., 75.
23 sacos eur. E. R. T., 68.50.
14 sacos eur. Suc. J. L., 75.
22 sacos eur. env|agorg. V. y M., 64.50.
PAJA, la colisa:
60 colisas larga J. B., 4.40.
120 colisas larga A. S. C., 4.20.
5 colisas larg R. F., 3.
100 colisas cap. O. C., 2.60.
249 colisas cap. C. S., 2.20.
120 colisas cap. E. S., 2.
160 colisas cap. C. S., 2.
PASTO, los 100 kilos:
145 colisas 3.o F. C., 29.
100 colisas 3.o rama L. A. M., 24.50.
55 colisas 2.o P. y O., 24.
150 colisas 3.o F. Ch., 21.
60 colisas 1.o L. G., 21.
200 colisas 1.o nuevo B. V., 19.
704 colisas 1.o nuevo G. T., 18.
40 colisas 1.o nuevo B. V., 18.
50 colisas 1.o nuevo M. S., 17.
40 colisas 1.o húmedo M. A., 15.50.
179 colisas 1.o nuevo J. T., 15.
50 colisas 1.o nuevo A. I., 15.
60 colisas 1.o húmedo J. C., 15.
60 colisas mol. m|estado Com. I., 10.

PAPAS AMARILLAS, los 100 kilos:
9 sacos P. G., 33.
12 sacos L. L. M., 31.
25 sacos J. B., 28.
PAPAS SEMILLON, los 100 kilos:
35 sacos Fdo. E. P., 35.
6 sacos J. V., 25.
SAL, los 100 kilos:
30 sacos 1.a N. P., 26.
SEMILLAS, los 100 kilos:
2 sacos curagüilla G. U. V., 46.
30 sacos curagüilla L. V., 44.
20 sacos curagüilla B. G., 4.
29 sacos curagüilla A. F., 40.
TRIGO, los 100 kilos:
4 sacos candeal part. E. F. B., 105.
21 sacos australiano c|semillas M. S., 103.
11 sacos australiano revuelto J. E., 100.
9 sacos florence sucio P. P., 81.
1 saco ardito sucio P. P., 60.
4 sacos florence agorgojado M. M., 66.

QUESOS, los 46 kilos:
299 kilos Rancagua N. G. V., 340.
95 kilos Teno Q. A., 325.
131 kilos Millahue O. E. M., 315.
206 kilos Lolenco D. B., 315.
512 kilos Curacaví M. Q. de B., 305.
126 kilos Millahue O. E. M., 305.
44 kilos raggianitos Graneros B. Z., 305.
100 kilos Lo Bustamante J. M. B., 290.
376 kilos Buin Com. O. E., 290.
210 Hospital Com. S. C., 290.
30 kilos Santiago L. A., 285.
481 kilos Lo Bustamante J. B., 280.
219 kilos Teno Fdo. S. I., 280.
617 kilos Hospital Com. S. C., 280.
406 kilos Apalta C. F. U., 280.
173 kilos Bulnes Com. A. O., 280.
77 kilos El Salto B. R., 275.
1091 kilos Polonia Hda. Q., 275.
200 kilos Requínoa R. T. R., 275.
232 kilos Cunaco J. R. G., 275.
344 kilos San Vicente S. C. O., 275.
148 kilos Tinguiririca D. V., 270.
62 kilos Chimbarongo E. C. R., 270.
288 kilos Ocoa F. L. C., 270.
923 kilos El Ranchillo E. M. O., 270.
375 kilos Santa Rita J. E. M. O., 270.
15 kilos Buin Com. O. E., 270.
161 kilos Las Cabras H. M. L., 265.
157 kilos Buin L. L. P., 265.
177 Chimbarongo L. E., 260.
751 kilos Buin L. L. P., 260.
224 kilos Malloa D. B. L., 260.
257 Cunaco L. G. V., 260.
162 kilos Requínoa M. E. L., 255.
88 kilos Manantiales D. E., 250.
300 kilos Raggianitos Bulnes Com. A. O., 250.
54 kilos Requínoa M. Z., 250.
60 kilos Teno M. S. R., 250.
107 kilos Cunaco M. A., 250.
150 kilos Santiago C. T., 250.
25 kilos Santiago R. M., 250.
249 kilos Melipilla Com. C. M., 240.
42 kilos Raggianitos B. Z., 240.
61 kilos Melipilla F. T., 240.
240 kilos La Laguna M. M. O., 240.
176 kilos Teno G. C., 235.
310 kilos Santiago P. J., 235.
178 kilos Cunaco I. V. V., 235.
290 kilos Santiago L. G., 235.
158 kilos Hualañé J. O. de V., 230.
165 kilos Colchagua L. y G. M., 235.
121 kilos Curicó R. U., 220.
370 kilos Melipilla C. M., 220.
668 kilos El Salto B. R., 215.
144 kilos Codao J. G., 205.
79 Santiago M. A., 205.
113 kilos Las Cabras A. B., 205.
160 kilos Melipilla J. M. I., 190.
94 kilos chicos S. T., 180.
11 kilos agrietados B. R., 180.
29 kilos La Laguna M. M. O., 180.
10 agrietados Hda. Q., 180.
39 kilos agrietados Com. C. y M., 180.
73 kilos Pelequén H. V. M., 180.
266 kilos deformes C. S., 175.
67 kilos revenidos M. A., 150.
45 kilos chicos S. E., 150.
201 kilos revenidos R. G., 130.
41 kilos San Francisco F. A. de la R., 105.
155 kilos partidos R. G., 100.
134 kilos partidos R. G., 90.
MANTEQUILLA, los 46 kilos:
81 kilos Graneros R. G., 575.
22 kilos Purranque A. W., 575.
8 kilos Pitrufquén Cía. R. A., 570.
115 kilos Osorno J. K., 570.
19 kilos San Carlos J. L., 565.
30 kilos Monte Aguila N. M., 565.
60 kilos Melipilla E. M. L., 560.
5 kilos Máfil H. F. e Hijo, 555.
40 kilos Malloco R. .., 555.
12 kilos Roblería A. y E. R., 555.
30 kilos Miraflores G. A., 550.
82 kilos Casma C. T., 550.
7 kilos Hualañé J. O. de V., 545.
47 kilos Los Lagos R. y O. A., 545.
61 kilos Río Negro L. I., 545.
19 kilos Rayado C. A., 545.
40 kilos Paillaco O. E., 540.
32 kilos Chambao O. E., 540.
33 kilos Trumao E. M., 540.
36 kilos Paine V. y F., 540.
120 kilos Chimbarongo A. D., 540.
131 kilos Teno D. T., 540.
27 kilos Marruecos G. S., 540.
33 kilos Corte Alto C. N., 535.
78 kilos Casma A. W., 535.
77 kilos Osorno K. G., 535.
65 kilos Chacaval L. R. S., 535.
101 kilos Villarrica E. W., 530.
68 kilos Angol L. C. A., 530.
201 kilos Santiago K. P. y Cía., 530.
46 kilos Los Lagos L. O., 525.
80 kilos Valdivia E. H., 525.
87 kilos La Unión C. y Cía., 525.
34 kilos Casma O. O., 520.
191 kilos Casma O. O., 520.
41 kilos Río Bueno H. D., 520.
34 kilos Osorno R. R. M., 520.
22 kilos Paillaco F. H., 520.
50 kilos Colchagua Suc. G. E., 520.
93 kilos Ruiscapi E. W., 520.
31 kilos General Cruz B. y Cía., 515.
20 kilos Peralillo E. V. T., 515.
31 kilos San Fernando B. Hnos., 515.
29 kilos Graneros B. Z., 515.
50 kilos Santiago F. E., 515.
41 kilos Río Bueno H. D., 515.
43 kilos Colina J. P. V. Hnos., 515.
31 kilos Villa Alegre A. N., 510.
53 kilos Valdivia Com. H. H., 510.
60 kilos Buin J. V. I., 510.
85 kilos Máfil H. y S., 505.
27 kilos Quinta J. de D. R., 505.
59 kilos Molina M. H., 500.
34 kilos Río Bueno C. S., 500.
35 kilos Los Lagos H. A., 500.
35 kilos Hospital Com. S. C., 500.
220 kilos Cabildo A. C. C., 500.
30 kilos Esmeralda R. L., 500.
13 kilos Cunaco R. B., 500.
28 kilos Valdivia C. L., 490.
5 kilos Requínoa R. T. R., 490.
38 kilos Valdivia C. L., 485.
54 kilos Cunaco I. V. V., 480.
13 kilos Palmilla Com. H. E., 480.
12 kilos Apalta C. F. U., 470.
16 kilos San Francisco F. A. de la R., 460.
14 kilos Chimbarongo G. R., 450.
10 kilos Polonia Hda. Q., 205.

Contra Sarna
Ungüento Monte Santo

ESTA ES UNA VERDADERA OPORTUNIDAD

Poder adquirir por $ 387 un magnífico calentador para baño, y baño-lluvia, todo de cobre importado, según diseño.

Quedan pocos: compre hoy mismo el suyo.

"EL RAPIDO"

J. E. Fortuño - Ahumada 77

AÑO XXI N.o 7,300

LA NACION

(EMPRESA PERIODISTICA "LA NACION", S. A.)

Fundado el 14 de Enero de 1917

AGUSTINAS 1269 - CASILLA 81 - D

SANTIAGO DE CHILE, DOMINGO 21 DE NOVIEMBRE DE 1937

PRECIO EN TODO EL PAIS 60 CENTAVOS

MATADERO MUNICIPAL

ENCIERRA DE AYER

Ganado Mayor

Vacas	5
Vivos	22
Varas	86
TOTAL	113

Ganado Menor

Terneros	51
Corderos	419
Cerdos	122
Cabros	1
Caballos	4
TOTAL	597

PRECIOS DE LAS CARNES POR KILO

Buey, 1.a clase	3.65 a 3.75
Id. 2.a clase	3.45 a 3.55
Id. 3.a clase	3.15 a 3.25
Novillo 1.a clase	3.75 a 3.85
Id. 2.a clase	3.55 a 3.65
Id. 3.a clase	3.25 a 3.35
Vaca, 1.a clase	3.70 a 3.80
Id. 2.a clase	3.50 a 3.60
Id. 3.a clase	3.20 a 3.30
Ternero, 1.a clase	3.10 a 3.30
Id. 2.a clase	2.90 a 3.00
Cordero, 1.a clase	3.00 a 3.20
Id. 2.a clase	2.80 a 2.70
Id. 3.a clase	2.00 a 2.10
Ovela, 1.a clase	2.50 a 2.60
Id. 2.a clase	2.10 a 2.20
Id. 3.a clase	1.90 a 2.00
Cerdo, 1.a clase	5.00 a 5.50
Id. 2.a clase	4.60 a 5.00
Id. 3.a clase	4.20 a 4.60
Grasa en rama	3.20 a 3.30
Sebo de ovejuno	1.70 a 3.10

CUERO DE VACUNO

Machos, mayores de 34 kilos a	4.00
Machos, menores de 34 kilos	4.50
a	4 50

Cuero de vaca

Cuero de cordero de 240 a 288 doc.

Desde el 1.o del presente mes, el peso para distinguir cueros de machos mayores y menores, se fijó en 34 kilos.

CAJA DE CREDITO HIPOTECARIO

Remates Judiciales

PREDIOS URBANOS

JOTABECHE N.o 177. Minimum $ 25,000.— Casa habitación un piso. Se pagará reconociendo $ 9,499.30, bonos 8-1|2. Con $ 10,000 al contado y el saldo a seis meses plazo.
(26 noviembre, 10 horas, 4.o Juzgado).

INDEPENDENCIA N.o 536, en Linares. Minimum $ 100,000. Propiedad renta dos pisos. Se pagará reconociendo $ 79,541.66, bonos 7-½. Con el saldo al contado en dinero efectivo.
(27 noviembre, 10 horas, 3.er Juzgado).

VERA SUAREZ N.o 61, Población Villa Alegre, en Chillán. Minimum $ 20,000. Se pagará reconociendo $ 3,330.91, bonos 7-½. Con $ 8,000 al contado y el saldo por mitades a 6 y 12 meses plazo.
(29 noviembre, 16 horas, 5.o Juzgado).

AV. CHILE N.o 792-96, hoy 882.88. Minimum: $ 60,000. Dos casas habitación un piso. Se pagará reconociendo $ 13 076.14, bonos 7-½. Con $ 10,000 al contado y el saldo por mitades a 6 y 12 meses plazo.
(29 noviembre, 15 horas, 3.er Juzgado).

VARGAS N.o 4674, hoy N.o 4486,94. Minimum $ 50.000. Propiedad renta un piso. Se pagará reconociendo $ 8,596.70, bonos 8-1|2. Con $ 15,000 al contado y el saldo por mitades a 6 y 12 meses plazo.
(29 noviembre, 15 horas, 2.o Juzgado).

ALMIRANTE RIVEROS N.o 91, de la Población Cochrane, Cerro San Juan de Dios, en Valparaíso. Minimum $ 100.000. Se pagará reconociendo $ 22,635.60, bonos 7-1|2. Con $ 30,000 al contado. Con $ 30,000 a seis meses y el saldo a un año plazo.
(30 noviembre, 10 horas, 1.er Juzgado).

BAQUEDANO N.os 1001-19, esquina Andes. Minimum $ 25.000. Propiedad renta un piso. Se pagará reconociendo $ 5.730.49 bonos 6-¾. Con $ 10.000 al contado y el saldo por mitades a 6 y 12 meses plazo.
(30 noviembre, 10 horas, 4.o Juzgado)

SAN JUAN DE DIOS N.o 108 o lote 44 de la Población Cochrane, en Valparaíso. Minimum $ 70.000. Se pagará reconociendo $ 42,052.56, bonos 7-1|2. Con $ 10,000 al contado y el saldo por mitades a 6 y 12 meses plazo.
(6 diciembre, 15 horas, 1.er Juzgado)

AV. PROVIDENCIA N.o 2063. Minimum $ 300 000 — Elegante chalet moderno, 3 pisos, jardines y parque. Se pagará reconociendo $ 94.315, bonos 7-½. Con $ 75,000 al contado y el saldo por mitades a 6 y 12 meses plazo.
(10 diciembre 10 horas, 3.er Juzgado).

AV. MATUCANA N.o 1177 Minimum $ 70.000 — Propiedad renta un piso. Se pagará reconociendo $ 23.350.25 bonos 7-¼. Con $ 10.000 al contado y el saldo por mitades a 6 y 12 meses plazo.
(15 diciembre, 10 horas 1.er Juzgado).

FRANKLIN N.o 1021-31. Minimum $ 250,000.— Propiedad renta compuesta de locales y casitas. Se pagará reconociendo $ 57.101,10 y $ 19.033.80 bonos 7-¼. Con $ 45.000 al contado y el saldo por mitades a 6 y 12 meses plazo.
(30 diciembre, 10 horas, 3.er Juzgado).

PREDIOS RUSTICOS

FUNDO "LAS PEÑAS", en San Fernando. Minimum $ 200.000. Extenso fundo parte regada, con casas habitación. Gran cantidad de cipreses estado explotación; carbón y leña. Se pagará con $ 70.000 al contado en dinero efectivo y el saldo por terceras partes a 6, 12 y 18 meses plazo.
(29 noviembre, 15 horas 3.er Juzgado).

FUNDO "SANTA EMMA" en Imperial. Minimum $ 220.000.— Lomajes suaves para siembras y vegas aptas chacarerías. Explotación maderas. Se pagará reconociendo $ 88 304 47 bonos 6-¾. Con $ 55.000 al contado y el saldo por mitades a 6 y 12 meses plazo.
(4 diciembre, 10 horas, 1.er Juzgado)

"LA MARIPOSA", de este departamento, denominada "Población Rivera", ubicada entre calle Nueva de Matte y Camino a Renca, con 2½ hectáreas de superficie aproximada. Minimum $ 150.000. Se pagará reconociendo $ 27 067.20, bonos 8-½. Con el saldo: un tercio al contado, un tercio a seis y un tercio a doce meses plazo.
(9 diciembre, 11 horas, 3.er Juzgado).

Las contribuciones son de cargo del subastador.
Títulos en el Archivo de la Caja Hipotecaria
Bases y antecedentes en la Secretaría del Juzgado respectivo.
Boleta por el 10 o|o del minimum.

COTIZACIONES DE FRUTOS DEL PAIS Y GANADO

FRANCISCO DIAZ M., AGUSTINAS 975, 3.er PISO, Of. 310.— CASILLA 3239.—TEL. 87508.—SANTIAGO

Santiago, 17 de noviembre de 1937

TRIGOS

Trigo florence, los 100 kilos sin saco en Providencia, próxima cosecha, $ 99 a 100.

Trigo blanco del centro, los 100 kilos sin saco en Providencia, próxima cosecha, $ 97 a 98.

Trigo colorado del centro, los 100 kilos sin saco, en Providencia próxima cosecha, $ 95 a 96

Trigo blanco del Sur los 100 kilos, sin saco, en Frontera, próxima cosecha, $ 87.

Trigo colorado del Sur los 100 kilos sin saco, en Frontera próxima cosecha, a $ 86.

Trigo candeal fino, los 100 kilos sin saco, en Providencia, próxima cosecha, $ 90.

Trigo candeal cte. los 100 kilos, sin saco, en Providencia, próxima cosecha, $ 85.

CEBADAS

Cebada Inglesa o Alemana, los 100 kilos con saco, base Puerto, próxima cosecha, $ 85 a 86.

Cebada del país, clase cervecera, los 100 kilos con saco, base Puerto próxima cosecha, $ 75 a 76.

Cebada del país, clase exportación los 100 kilos con saco base Puerto próxima cosecha, $ 72 a 73

Cebada del país, clase forrajera, los 100 kilos con saco base Puerto, próxima cosecha, $ 70.

HARINAS

Harina de 1.a, flor cilindro, los 46 kilos, con saco, según marcas, de $ 80 a 81.

Harina de 2.a clase, los 46 kilos con saco, según clase, de $ 72 a 73.

Harina candeal, los 46 kilos, con saco, según clase, de $ 80 a 81.

FREJOLES

Fréjoles Arroz, los 100 kilos, con saco base Puerto cosecha nominal, $ 120.

Fréjoles Araucanos los 100 kilos, con saco, base Puerto, cosecha, nominal, $ 175

Fréjoles Bayos grandes, los 100 kilos con saco base Puerto, cosecha, nominal, $ 190.

Fréjoles Bayos regulares, los 100 kilos, con saco base Puerto, cosecha nominal, $ 185.

Fréjoles Burritos, los 100 kilos, con saco, base Puerto, cosecha, nominal, $ 187.

Fréjoles Caballeros, los 100 kilos, con saco base Puerto, cosecha, nominal, $ 160.

Fréjoles Cristales, los 100 kilos, con saco base Puerto, cosecha nominal, $ 150.

Fréjoles Coscorrones los 100 kilos con saco base Puerto, cosecha, nominal, $ 200.

Fréjoles Frutillas, los 100 kilos, con saco base Puerto, cosecha nominal, $ 175.

Fréjoles Milagros, los 100 kilos, con saco, base Puerto, nominal, $ 140.

Frejoles Pallares, los 100 kilos con saco, base puerto, cosecha nominal, $ 170.

Fréjoles Triguitos, los 100 kilos con saco, base Puerto, cosecha, nominal $ 138.

Fréjoles Red Kidney, los 100 kilos con saco base Puerto, cosecha, nominal, $ 125.

Frejoles Rex Mexican, los 100 kilos, con saco base Puerto, cosecha nominal, $ 130.

SEMILLAS

Semilla de alfalfa chilena, los 100 kilos, con saco, Bodega en Santiago, $ 500 a 600.

Semilla de alfalfa peruana, los 100 kilos, con saco, Bodega en Santiago, $ 720 a 740.

Semilla alpiste, los 100 kilos, con saco, base Puerto, $ 140.

Semilla de arvejilla, los 100 kilos con saco, base Puerto, $ 46

Semilla de curagüilla, los 100 kilos con saco, base Puerto, $ 42.

Semilla de cáñamo, los 100 kilos con saco, base Puerto, $ 145 a 150.

Semilla de linaza, los 100 kilos, con saco base Puerto, $ 185 a 190.

Semilla de trébol rosado, los 46 kilos con saco, semilla procedencia, $ 220.

Semilla de trébol tipo exportación, los 46 kilos con saco, base Puerto, $ 215.

VARIOS

Afrecho, los 100 kilos, con saco, en Santiago o Puerto $ 42.

Afrechillo, los 100 kilos con saco, en Santiago o Puerto $ 42.

Avena blanca los 100 kilos, con saco, en Alameda, Stormking o Sueca, $ 83 a 85.

Avena negra, los 100 kilos, con saco, en Alameda, $ 83 a 85.

Avena rubia revuelta, los 100 kilos, con saco, a bordo Talcahuano, $ 67.

Avena Stormking, los 100 kilos, con saco, a $ 75.

Arvejas Petit Pois verdes, los 100 kilos, con saco en Puerto, $ 110.

Arvejas blancas, los 100 kilos con saco, base Puerto, $ 75 a 85.

Carbón de espino el saco, según clase, en Alameda, (100 kilos), de $ 44 a 48.

Carbon blanco, el saco, según clase en Alameda, (100 kilos), $ 32 a 35.

Cera, los 100 kilos, base Puerto, $ 1,400.

Fibra de cáñamo los 46 kilos, base Puerto, $ 180 a 185.

Garbanzos chicos según clase, base Puerto, 70 y 80 granos por onza, $ 150 a 160.

Garbanzos regulares, según clase, base Puerto, 56|58 granos por onza, $ 170 a 180.

Garbanzos grandes, según clase, base Puerto, 48 a 50 granos por onza, $ 215 a 220.

Lana, trasquila octubre, 46 kilos enfardada en estaciones $ 520.

Lana, trasquila octubre, los 46 kilos, ensacada en estaciones, $ 500.

Lentejas corrientes, los 100 kilos, con saco, base Puerto, $ 165 a $ 170.

Lentejones 6 mm. los 100 kilos con saco, base Puerto, de $ 185 a $ 190.

Lentejones 7 mm. los 100 kilos con saco base Puerto, $ 210 a 215.

Mantequilla, los 46 kilos, según clase, en Alameda, $ 650 a 700.

Maíz amarillo, los 100 kilos, con saco, en Alameda, $ 75.

Maíz colorado, los 100 kilos con saco en Alameda, $ 74.

Miel blanca, los 46 kilos base Puerto. Entrega cosecha, $ 100.

Miel rubia, los 46 kilos, base Puerto. Entrega cosecha, $ 98.

Nueces, los 100 kilos, con saco en Alameda, Tolerancia, 10 o|o malas, $ 260.

Pasto, 1.er corte, los 100 kilos, según clase, base Alameda, $ 19.

Pasto, 2.o corte, los 100 kilos, según clase, base Alameda, $ 21

Papas amarillas, los 100 kilos con saco, base Alameda, nuevas, de $ 48 a 51.

Quesos, los 46 kilos, según clase, en Alameda, $ 380.

Quillay, los 46 kilos, según clase en Puerto, entrega cosecha, $ 62.

REMATE

El 26 de noviembre de 1937, a las 15 horas (3 P. M.), en la oficina de don Arturo Alessandri Rodríguez, Huérfanos 1294, oficina 25, se venderán en pública subasta las siguientes propiedades raíces situadas en esta ciudad:

a) Casa de la calle Alonso Ovalle 849

Mínimum: $ 120,000

Esta propiedad mide 14.56 m. de frente a Alonso Ovalle por 31.60 m. de fondo, y se compone de una casa habitación antigua y patio.

b) Sitio de la calle Londres

Mínimum: $ 70,000

Este sitio queda al fondo de la casa de Alonso Ovalle, y mide 11.48 m. de frente a la calle Londres por 18.80 m. de fondo.

El precio de cada propiedad se pagará con la mitad al contado y la otra mitad a seis meses plazo, al 7 o|o de interés y bajo hipoteca.

Boleta por el 10% del mínimo.

Antecedentes, títulos y planos pueden consultarse en la indicada oficina de don Arturo Alessandri Rodríguez, de 4 a 5.30 de la tarde.

EQUIPAJES Y ENCOMIENDAS CONTRA REEMBOLSO DESPACHADOS POR FERROCARRIL, QUE HAN SIDO DEVUELTOS:

A ALAMEDA:

Destino	Remitente	Consignatario
Cauquenes	Mex y Cía.	G. Cabrera
Cauquenes	Mex y Cía.	Diario "La Verdad"
Cauquenes	Orlando Mason	Luis A. Rayo
Constitución	Hayler y Fuch	Valentín Gómez
Nacimiento	Ricardo Strasser	Lidia de Riveros
Río Negro	Gath y Chaves Ltda.	W. Prisman

A MAPOCHO:

Destino	Remitente	Consignatario
Cauqunes	Schkolnik Hnos.	José Canales
San Javier	Importadora de Papel	Salomón Nazar
Cauqunes	Semillería Valenzuela	Blanca de Gajardo
Puerto	Pablo Britz	Eduardo Moller

SANTIAGO, 20 de noviembre de 1937.

CAJA NACIONAL DE AHORROS

Remates Judiciales

PARIS 801 esq. NP. SAN FRANCISCO. MINIMUM $ 210.000.— Tres pisos, garage. Se pagará reconociendo deuda a Caja Hipotecaria por $ 77.021 y a Caja Nac. de Ahorros deuda largo plazo por $ 27.365; con $ 75.000 al contado; saldo a seis y doce meses. (24 Noviembre, 10 hrs., 4.o Juzgado). D. 2412.

CUEVAS 801|5 ESQ. COPIAPO. — MINIMUM $ 46.000.— Casa habitación, local. Se pagará reconociendo deuda largo plazo por $ 24,677; con $ 8,000 al contado; saldo a seis y doce meses. (30 Noviembre, 10 horas, 5.o Juzgado). D. 1136.

LUIS BARROS VALDES 851. — Providencia. — MINIMUM $ 80.000. Chalet moderno. Se pagará reconociendo deuda largo plazo por $ 50.000; con $ 15.000 al contado; con el saldo a seis meses. (13 Diciembre, 15 hrs., 2.o Juzgado). D. 7038.

CAPUCHINOS 645 (hoy 635).—MINIMUM $ 125.000. Dos pisos, dos casas habitación. Se pagará reconociendo deuda largo plazo por $ 74.349; con $ 20.000 al contado; saldo a seis y doce meses. (15 Diciembre, 10 hrs., 1.er Juzgado). 3197.

NOTA. — Las contribuciones y gastos de transferencia serán de cargo del subastador. Boleta por el 10% del minimum. Antecedentes en la Secretaría del Juzgado respectivo. Títulos en el archivo de la Caja Nac. de Ahorros.

Gran Remate

de maquinarias, materiales eléctricos, ascensor "Stigler", acero, motores, automóviles La-Salle y Lincoln (modelos 31), cañerías, etc., etc., por orden de la

CIA. CHILENA DE ELECTRICIDAD

El sábado 27 a las 14.30 horas en 1259 - General Korner - 1259 (Ex - Cueto)

HAY

Ascensor completo "Stigler", con motor Siemens-Schukert de 15 HP.; Máquina pulidora, motor cc-½-220 V.; Motores generadores; Tornos mecánicos; Gran lote de calentadores de agua; Tres winches, Compresoras de aire, Gran grúa Morris de 10 toneladas; Acero para herramientas; Terminales de bronce tallados; Láminas de fierro para transformadores; Guardacabos galvanizados; Excusados y estanques para id.; Fierro en planta N.o 28; Chancadoras Hodsfield; Interruptores automáticos; Relojes interruptores eléctricos automáticos; Alambre galvanizado surtido; Tranfromadores de corriente GE. 20A-1,200 V.; Transformadores potenciales GE. V. 8. 200-11,000 V.; Bobinas de 6 y 10 Amp.; Motor trifásico 220 V.; Hojas de puerta con y sin vidrios; Puertas de fierro; Puerta completa de carro con marco; ventanas y ventanillas de bronce y fierro; Terminales para Stutzen; gran cantidad de fierro galvanizado; Repuestos varios de automóviles; Cables subterráneos 12,000 V., 5,000 V 600 V.; Interruptores de aceite W. E. y M. 300-A (2 000 V); y otros 200A-15.000 V.; rejillas de alambre, Cajas-motores, Hojas sierra, Marcos de fierro; Separadores para baterías, Discos colectores para Stutzen; Mangueras de goma, Sacos, Transformadores varios; GRAN LOTE DE PUERTAS, VENTANAS DE FIERRO; Cajas terminales, Variedad en herramientas usadas; Fusibles, Pernos, Portafusibles; Enchufes, Platinos Ford; Instrumentos para id.; Baterías de auto, Herramientas para fragua, Horquetas, Coplas, Blocks Ford, Discos y platos de embrague; Puertas de tranvía, Junturas de goma KP-38; Sacos vacíos de cemento, INDUCIDO PARA CARRO REGADOR; Toques para torno, de 1" y 1½"; otros de 2", 3", ⅜", etc. Magnetos 125-600 V.; Aisladores de tensión, Tapones, Grampas de tensión Cañerías fierro fundido, Uniones, Reóstato de campo y gran cantidad y variedad en materiales; Artículos eléctricos, Repuestos.

Automóviles La-Salle y Lincoln (modelos 31).

A LA VISTA EL VIERNES PROXIMO, DE 10 ADELANTE.

NOTA.—Se exigirá garantía a todo comprador.

CARLOS RIVAS VICUÑA-ROBERTO RIVAS OSSA,
MARTILLEROS DE HACIENDA.

VICTOR EYZAGUIRRE LYON-HERNAN EYZAGUIRRE LYON.

00000 00000

A J E D R E Z

PROBLEMA N.o 8

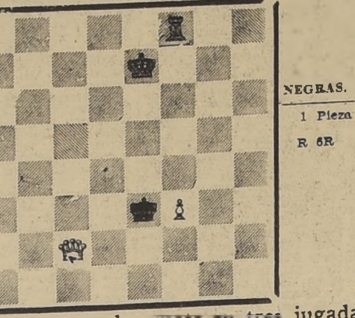

BLANCAS	NEGRAS
4 Piezas	1 Pieza
R 7R D 2AD T 8AR P 3AR	R 6R

Las Blancas juegan y dan mate en tres jugadas

PROBLEMA N.o 6, por JULES OFFENBACH

(Tomado de "La Stratégie")

Jugada Clave: C.3AR (Clave dada por el autor; pero este problema tiene una segunda: R.3AR).

1 C.3AR	1 P x T
2 P.4TR	2 P x C
3 R.3TR	3 P.7AR
4 P.4CR mate.	

NUESTRO CONCURSO ANTERIOR

Con el resultado del Problema N.o 5 obtiene el segundo premio de nuestro concurso el señor Ernesto Kausel, a quien enviamos por correo cheque por el valor correspondiente. Proximamente anunciaremos el día, hora y sitio en que se verificará el sorteo del tercer premio. Con esto terminamos el concurso sin haber tenido, afortunadamente, que recurrir a los procedimientos que habíamos insinuado, y los cuales habían despertado resistencia entre algunos concursantes.

SOBRE EL GAMBITO DEL ALA

(Contra la Defensa Siciliana)

1 P.4R . . .	1 P.4AD
2 P.4CD (A)	2 PADxPCD (B)
3 P 3TD (C)	3 PCDxPTD (D)
4 CxPTD (E)	4 P.3D (F)
5 A.4AD . . .	5 C.3AR
6 A.2CD . .	6 C.3AD (G)
7 D.2R . . .	7 P.3R
8 C.3AR . .	8 A.2R
9 Enroque TR	9 Enroque
10 C.5CD . .	10 C.1R (h)
11 D.3R . .	11 P.3TD
12 CD.4D . .	12 A.2D
13 C x C . .	13 A x C
14 C.4D . . .	14 A.2D
15 P.4AR . .	15 T.1AD
16 A.3CD . .	16 P.4R
17 C.5AR . .	17 A x C
18 P x A . .	18 P x P
19 D x P . .	19 P.4D con un P más y las posiciones iguales.

(A) Antiguo gambito, llamado del ala, atribuido a Greco e introducido en la práctica por Marshall; incorrecto, sin duda, pero bastante difícil de contrarrestar; tiene la ventaja de no poder ser contrarrestado sin inferioridad y de ofrecer eventualmente ligeras expectativas de ataque.

(B)

2	2 P4A (a) (b)
3 C.3AR	3 P4D
4 A.5CD j ..	4 A.2D
5 D.2R	5 A x A
6 D x A j ..	6 D.2D
7 D x D j ..	7 C x D
8 PR x PD ..	8 PAD x PCD
9 Enroque, mejor posición.	

(a)

2	2 P.4D?
3 PR x PD . .	3 D x P
4 C.3AD . . .	4 D.4R j
5 D.2R	5 D x D j
6 A x D	6 P x P
7 C5D, mejor posición.	

(b)

2	2 P.3R
3 P x P	3 A x P
4 P.xD.. mejor posición.	

(c)

3 P.4D	3 C.3AR (1) (2)
4 A.3D ..	4 P.3D
5 P.4AR ..	5 P.4R (Bien)
6 C.3AR	6 PR x PD
7 Enroque .	7 C.3AD
8 D.1R	8 A.5CR
9 CD.2D ..	9 D.2AD
10 A.2CD . .	10 A x C
11 C x A . .	11 Enroque TD etc.

(1) 3 - P.4D (Bien); 4 P.5R - A.4AR; 5 P.4CR-A.5R; 6 P.3AR-A.3CR; 7 P.4TR - D.2AD; 8 T.2TR - P.4 TR; 9 A3D - A x A; 10 D x A- P. 3R; 11 P.3TD-C.3AD, mejor posición (Rosen-Kahn, París 1931).

(2) 3 - P.3R; 4 P.3TD - P x P; 5 A x P - A x A; 6 T x A-C.3AD; 7 P.4AR-P.4D; 8 P.5R-C.3TR; 9 C.3AD-Enroque, etc.

(d)

3	3 P.3R (Bien)
4 P x P	(a) (b)
5 P.3AD	4 A x P (1)
6 P.4D	5 A.2R
7 C.3AR (2) .	6 P.3D
8 A.3R	7 C.3AD
9 A.5CD	8 P.3CD
10 P.5D	9 A.2D
11 PR x PD ..	10 PR x PD
	11 C.4TD mejor posición (Marshall-Tarrasch, San Sebastián, 1912).

(1) 4 - D.3AR; 5 P.4D - A x P j; 6 P.3AD - A.2R; 7 A.3D - P.4R; 8 C.3AR-A.3D; 9 A2CD, mejor posición.

(2) 7 P.4AR (Bien) - P.4AR?; 8 C.2D-C3AR; 9 A.3D-Enroque; 10 CR.3AR-C.3AD; 11 Enroque, etc. (Marshall-Haida, Marienbad, 1925).

(a)

3	3 P.4D (Bien)
4 P.5R (1) ..	4 C.3AD
5 P. 4D	5 P.3R (2)
6 PTD x PCD	6 A x P j
7 P.3AD ..	7 A.4TD (3)
8 D.4CR .. .	8 CR.2R
9 A.3D	9 C.3CR
10 C.3AR .. .	10 D.2AD
11 Enroque	11 A.2D, etc.

(1) 4 PR x PD - D x P; 5 A.2CD - P.4R; 6 PTD x PCD- A x P; 7 P.4AR - C.3AD; 8 PAR x PR - C x P; 9 D.2R - P.3AR; 10 P.3AD - A.2R; 11 P.4D - A.5CR; 12 D.3R - C.3TR, mejor posición.

(2) 5 - D.2AD; 6 C.3AR - A.5CR; 7 PTD x PCD - C x PCD; 8 P.3AD - C.3AD; 9 C.3TD - P.3TD; 10 A.2R - P.3R; 11 Enroque - T.1D, etc (Yates-Buerger, Londres, 1926).

(3) 7 - A.2R; 8 D.4CR - R.1AR; 9 P.4TR - P.4TR; 10 D.4AR - A.2D; 11 C.3AR - C.4TD; 12 C.5CR - C.3TR; 13 C.2D - D.2AD; 14 T.3TR, mejor posición. (Boros-Blumich, Bad Liebwerda, 1934).

(b)

3	3 P.4R ?
4 PTD x PCD	4 A x P
5 P.3AD . ..	5 A.4AD
6 C.3AR . ..	6 C.3AD
7 A.4AD . ..	7 P.3D
8 P.4D	8 PR x PD
9 PAD x PD .	9 A.3CD (1)
10 Enroque ..	10 A.5CR
11 D.3CD, mejor posición. (Marshall - Werlinski, Moscou, 1926).	

(1) 9 - A.5CD j; 10 R.1AR -C.3AR; 11 P.5D, etc.

(Continuará).

PROMLEMA N.o 5

Soluciones exactas: Camilo Niño D., "Rex", E. Bravo, "Carnet 860077", "Echec", "Emanuel Lasker", "Amincha", "An-Za".

Muchos concursantes fallaron en este problema enviando como clave T.5AD. Algunos nos han escrito insistiendo en que esa clave es buena. De estos, algunos han reconocido su error; pero otros no lo reconocen y nos piden publiquemos la falla de dicha clave. Además de ser obligación nuestra satisfacer esta petición, lo hacemos gustosos, pues se trata de un problema de interés y, por otra parte, ha finiquitado el larguísimo empate para el segundo premio de nuestro concurso anterior.

La clave T.6AD falla con Negras 1 - A.6CD.

PROBLEMA N.o 4

Los señores "An-Za" y Juan de la Cruz Vial tienen razón al reclamar de que no hayan aparecido sus nombres en la lista de los solucionistas. Efectivamente, sus soluciones se recibieron en la debida oportunidad. La causa de esta omisión es que enviaron soluciones a dos problemas en una misma hoja. Agradeceré a los concursantes envíen cada solución en hoja separada, pues de otro modo se desordena el archivo de las soluciones.

ESTUDIO N.o 24

No hemos recibido otro comentario sobre la solución del señor Kausel que el siguiente de "Patria Vieja": "Encontramos exactas las observaciones del señor Ernesto Kausel".

Vuelvo a repetir que no hacemos sino reproducir exactamente lo que dice el libro que estamos publicando. Tal vez hay una errata de imprenta, pues el libro dice en el juicio previo: "Parten las Negras", etc., y sin embargo, en el desarrollo da la partida a las Blancas.

ESTUDIOS N.o 26 y N.o 27

Solución exacta: Señor Ernesto Kausel.

ERRATAS

A. B.

(Domingo 14 de Noviembre)

Gambito del Rey rehusado. — Jugada 7 de las Blancas. Dice: P.4D (b); debe decir: P.4D (d). Jugada 38 de las Negras, debe decir: D.4AR j.

Nota (b). Jugada 8 de las Negras. Debe decir: 8 A. 3CD.

Nota (j). Debe decir: "... A x C - T x A; 23 T x T - D x T...".

Nota (k). Debe decir: "... entonces 22 A x C - C.5CR; 23 D. 5AR J - D.2D; 24 D x P, etc."

Nota (ñ). Debe decir: "... nan con sus dos P pasados".

Erratas.— Vuelve a aparecer sin corregir el nombre H. Reyes; debe decir: H. REYSS.

CORRESPONDENCIA

Sr. Juan de la Cruz Vial. Recibí su problema. Como el concurso ha terminado, lo guardaremos para otra oportunidad. Ruego repetirme la posición de las T blancas. Al perforar la hoja para el archivo, voló el N...

Atendido su reclamo sobre la omisión de su nombre entre los solucionistas del Problema N.o 4.

Sr. "An-Za". Atendido igualmente su reclamo.

Sr. Ernesto Kausel. Recibí sus problemas; los reservaré igualmente para otra ocasión.

Por correo le remití cheque por valor del segundo premio.

Respecto a la observación del señor "Rex" sobre el Problema N.o 1, hasta el momento de entregar estos originales no he recibido de él otra comunicación. No creo que pueda referirse, como Ud. dice, a la discrepancia entre el diagrama y las notas marginales sobre la posición de un Caballo pues esto fué rectificado en la publicación del domingo siguiente.

Sr. Camilo Niño D. Le ruego encargarse de averiguar los precios de los premios que usted indica para el torneo y comunicarme el resultado de su búsqueda. Inmediatamente procederé a adquirirlos y a anunciar las bases del torneo.

Sr. Oscar Bau Díaz. Agradezco su oferta de colaborador con problemas. Pero tengo un stock para cincuenta años.

NOTICIAS DEL MUNDO AJEDRECISTICO

FRANCIA.— París.— Match París-Provincias. Los jugadores parisienses resultaron vencedores por 20 contra 16.

INGLATERRA — Ludlow — Torneo-Campeonato (8 participantes): 1.o y 2.o ex-aequo E. Saunders y W. H. Watts, 5 1/2; 3.o M. Benger, 4 1/2; 4.o D. I. Croker, 4; 5.o E. G. R. Cordingley, 3.

HOLANDA — Hilversum — Torneo de la Federación Holandesa (8 participantes): 1.o G. R. D. van Doesburgh, 5 1/2; 2.o Selman, 5; 3.o T. de Jong y Stumpers, 4 1/2 cada uno.

FINES DE PARTIDA

(Continuación)

Juicio previo sobre el Estudio N.o 27.

Parten las blancas. — Ganan. Si en su primera jugada las Negras capturan el PD, pierden por los límites; si permiten la reunión de los P blancos, el P negro no podrá ser defendido.

1 R.6D	1 R.1R (A)
2 PxP	2 R.1A (a)
3 P.7R j	3 R.1R
4 R.5R y ganan conduciendo su R a 7CR.	

(a) Si 2 - P. x P. 3 R x P y ganan.

1	1 PxP
2 Rx P	2 R.1C (b)
3 R.6D	3 R.2T
4 R. 7D	4 R. 3T
5 R.8R	5 R. 3C
6 R.7R y ganan.	

(b)

2	2 R.1R
3 R.6A	3 R.1D
4 R.6D	4 R.1R
5 R.7A y ganan.	

ESTUDIO N.o 28

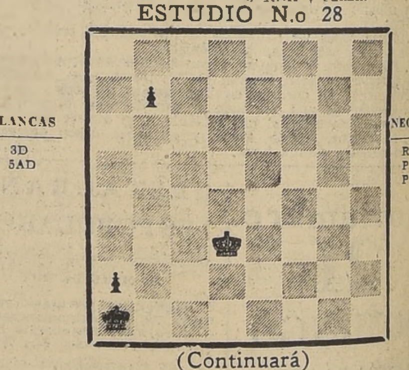

BLANCAS	NEGRAS
R 3D P 5AD	R 8TD P 7TD P 2CD

(Continuará)

Lechería Holandesa

INTERESANTE LOTE DE VACAS HOLANDESAS EN LECHE Y VAQUILLAS FINAS ESPECIAL OCASION PARA ESTABLEROS.

LIQUIDACION TOTAL DE LA LECHERIA

DEL FUNDO SAN JOSE DE LAS CLARAS, PUENTE ALTO,
Camino de Santa Rosa, kilómetro 14, Viña Tocornal.

DEL SEÑOR DOMINGO TOCORNAL MATTE

El SABADO 27 del Pte., a las 2 1|2 P. M.

EN EL MISMO FUNDO

SE REMATARAN

70 MUY BUENAS VACAS HOLANDESAS FINAS POR CRUZA, hijas de los Toros Holandeses finos, inscritos: ORMSBY SPOFFORD, DUQUE HARTOG, ALCARTRALAD ARISTIDES 1.o, GRETUS 1.o, y algunas de KING BESSIE ROYAL. Todo este vacaje es sano, muy buen estado y pinta, la mayoría criolla del fundo, con selección de 20 años. Se lechan sin ternero, dando hoy día 15 litros de promedio, muchas recién paridas. Todas cubiertas por los toros finos KING BESSIE ROYAL y ARISTIDES 2.o

40 VACAS HOLANDESAS, preñadas, algunas al parir, igual clase y selección que las anteriores.

12 ESPLENDIDAS VAQUILLAS HOLANDESAS de 2 1|2 años, hijas del famoso TORO HOLANDES FINO KING BESSIE ROYAL, hijo de padre y madre Champion; la madre tiene una producción de 30 litros de promedio en 360 días. Adquirido en el Criadero de don Eladio Susaeta. Todas están cubiertas por los toros Holandeses finos Arístides 1.o y Gretus 2.o

45 VAQUILLAS HOLANDESAS, de 6 a 12 y 16 meses, iguales que las anteriores.

Para verlas y revisarlas, el público: del 23 del presente adelante, de 3 a 5 de la tarde, hora de lechada.

5 CARNEROS HAMPHSIREDOWN, de año, hijos de carnero fino del Criadero "Los B jos" del señor Alberto Ureta.

"LA RURAL" - S. A. DE FERIAS